

agenda

ACC-19, nr. 70

Nationaal Coördinator
Terrorisbestrijding en
Veiligheid (NCTV)

Contactpersoon

T 06 [redacted] 5.1.2e
[redacted]@minjenv.nl

Datum
18 maart 2021

Omschrijving	ACC-19, agenda
Vergaderdatum en -tijd	22 maart 2021, 16.30 – 17.30 uur
Vergaderplaats	Webex

1. **Opening en mededelingen**
2. **Verslag ACC-19 18 maart 2021** (*stuk bijgevoegd J&V*)
3. **Maatregelenpakket en afwegingen**
 - a. 105^e OMT-advies (*nazending VWS*)
 - b. Brede maatschappelijke toets (*nazending NCTV*)
 - c. Maatregelenpakket (*nazending NCTV*)
4. **Presentatie communicatie basismaatregelen** (*nazending NKC*)
5. **Algemeen en internationaal beeld** (*mondelijke toelichting diversen*)
6. **Rondvraag en sluiting**

Ter informatie meegezonden:

- Vergaderschema ACC-19 & MCC-19 tot zomer 2021 (versie 202103019)
- Oplegger internationaal
- Agenda MCC-19 d.d. 24 maart 2021 (*nazending AZ*)
- Factsheets VWS (*nazending VWS*)
- Situatieschets en duiding (*nazending NCTV*)

Nationaal Coördinator
Terrorisbestrijding en
Veiligheid (NCTV)

Contactpersoon

T 06 [redacted]
[redacted]@minjenv.nl

5.1.2e

Datum
18 maart 2021

verslag

ACC-19, nr. 69

Omschrijving	ACC-19, verslag
Vergaderdatum en -tijd	18 maart 2021, 11.00 - 11.55 uur
Vergaderplaats	Webex
Aanwezig	[redacted] NCTV), [redacted] AZ), I&W), [redacted] FIN), VWS), [redacted] VWS), [redacted] OCW), [redacted] (LNV), [redacted] DEF), [redacted] BZ), [redacted] (NKC), [redacted] SZW), [redacted] AA), [redacted] (PBL), [redacted] EZK), [redacted] J&V), [redacted] (DGSC-19), [redacted] J&V, [redacted] vz), [redacted] BZK), [redacted] AZ), [redacted] (SCP), [redacted] (secretaris), [redacted] (plv. secretaris). CPB.
Afwezig	

5.1.2e

1. **Opening en mededelingen**
2. **Verslag ACC-19 15 maart 2021**
3. **Maatschappelijke impactanalyse**

Het verslag is zonder wijzigingen vastgesteld.

[redacted] geeft een toelichting. [redacted] geeft te kennen dat de stukken die voorliggen niet de finale versie zijn en op verschillende onderdelen sterk verouderd zijn. Hierdoor zijn de stukken niet een juiste weergave van het beoogde doel van dit traject. [redacted] stelt voor het stuk in een herziene vorm nogmaals te agenderen voor de Ambtelijke Commissie Covid-19 (ACC-19).

5.1.2e

[redacted] I&W laat weten positief tegenover het opnemen van een vierde doel te staan. Verder geeft [redacted] de voorkeur aan het opnemen van meer indicatoren die zo veel mogelijk geoperationaliseerd kunnen worden.

[redacted] EZK geeft aan ook voorstander te zijn van het voorgestelde vierde doel. [redacted] agendeert de vraag op welke wijze de verschillende doelen een gelijkwaardige en zorgvuldige plek in de besluitvorming kunnen krijgen.

■ SZW sluit zich aan bij ■ EZK. Verder merkt ■ op geen voorstander te zijn van de door ■ I&W gesuggereerde methode. ■ SZW geeft eerder de voorkeur aan expertinschattingen.

■ FIN stelt zich op het standpunt dat het toevoegen van een vierde doelstelling alleen zin heeft wanneer dit doel ook een volwaardige plek krijgt bij de weging van het maatregelenpakket en niet alleen voor compenserende maatregelen.

■ J&V vraagt aandacht voor de normatieve formulering van de stukken. Verschillende passages zouden kunnen suggereren dat een brede maatschappelijke weging nieuw is en niet eerder gemaakt. Daarbij wordt naar ■ mening voorbij gegaan aan de inzichten van de planbureaus en de Trojka die bij de besluitvorming worden meegewogen.

■ VWS sluit zich aan bij ■ J&V. ■ merkt op dat het gelezen kan worden als een verwijt. Dergelijke normatieve passages kunnen afleiden van het beoogde doel. Aanvullend merkt ■ VWS op dat er eerder richting Tweede Kamer is gecommuniceerd dat er twee doelen en enkele ankerpunten worden aangehouden. Grip op het virus is daarbij geen doel, maar een ankerpunt.

■ BZK suggereert een verbinding te leggen met het eerder opgestelde referentiekader. Verder stelt ■ voor een koppeling te maken met de eerder besproken drie perspectieffases van DGSC-19.

5.1.2e

■ sluit zich aan bij ■ BZK. ■ merkt op dat de sociaalmaatschappelijke en economische gevolgen voortdurend worden meegewogen. De wijze waarop deze gewogen worden kan in de loop van de tijd veranderen. Het ligt voor de hand dat dit verandert langs de drie perspectieffases van DGSC-19. Verder stelt ■ voor alle normatieve kwalificaties uit voorliggende stukken te laten omdat verschillende partijen zich hier niet in zullen herkennen.

PBL vraagt aandacht voor het opnemen van de leefomgeving als perspectief.

■ AZ steunt de suggestie om aan te sluiten bij de genoemde perspectieffasering. Daarbij blijft het een voortdurende zoektocht op welke wijze de verschillende perspectieven op een gelijkwaardige manier gewogen kunnen worden. Verder merkt ■ AZ op dat – met name – de voorliggende bijlagen een evaluatief karakter lijken te hebben. ■ AZ geeft te kennen zich niet volledig te herkennen in het beeld dat in deze stukken wordt geschetst en het normatieve karakter leidt mogelijk af van het beoogde doel. ■ sluit zich daarom aan bij het advies van ■ om de normatieve kwalificaties uit de stukken te laten.

■ geeft te kennen het eens te zijn met de verschillende opmerkingen. ■ stelt voor de oplegger nader uit te werken langs de genoemde suggesties en deze nogmaals voor te leggen aan de ACC-19. Daarbij zegt ■ toe ook duidelijk aan te geven wat er al gebeurt op het gebied van de sociaal, maatschappelijke en economische reflectie.

De voorzitter concludeert dat de ACC-19 niet instemt met het doorgeleiden van voorliggende stukken naar de Ministeriële Commissie Covid-19 (MCC-19). Geadviseerd wordt in de oplegger aan te geven wat er al gebeurt op het gebied van bijvoorbeeld de sociaal, maatschappelijke en economische reflectie. Verder adviseert de ACC-19 de oplegger aan te passen langs de drie perspectieffases die eerder zijn opgesteld door DGSC-19. Daarbij ligt de focus bij fase 1 op de epidemiologie gecombineerd met flankerend beleid. In fase 2 komen het epidemiologische en het sociaalmaatschappelijke perspectief naar verwachting meer 'evenredig' worden gewogen. In fase 3 ligt de focus waarschijnlijk volledig op het sociaalmaatschappelijke perspectief. Verder concludeert de voorzitter dat voorliggende stukken worden ontdaan van alle normatieve onderdelen.

4. Pilots veilig en verantwoord reizen

█ geeft een toelichting en stelt voor om voorliggend stuk te agenderen voor de MCC-19 van vrijdag 19 maart 2021. Daarnaast laat █ weten dat er nog nadere afstemming plaatsvindt over de exacte vormgeving van een garantieregeling.

█ BZ laat weten in te stemmen met het voorstel en merkt op dat de garantieregeling door het ministerie van BZ gedekt zal worden.

█ EZK spreek █ steun uit en vraagt aandacht voor het goed doordenken van de garantieregeling. █ FIN sluit zich hierbij aan.

5.1.2e

█ I&W merkt op dat de epidemiologische situatie op Curaçao zorgelijk is. Mogelijk wordt daarom uitgeweken naar Gran Canaria. █ VWS bevestigt dit. █ BZK vraagt in dat kader om het juiste verwachtingsmanagement richting de autoriteiten op Curaçao.

█ AZ stelt voor voorliggend stuk in de MCC-19 van vrijdag 19 maart 2021 inhoudelijk te bespreken, maar niet eerder dan 23 maart 2021 over de inhoud te communiceren.

De voorzitter concludeert dat voorliggend voorstel ter bespreking geagendeerd kan worden voor de MCC-19 op 19 maart 2021. De ACC-19 adviseert pas te communiceren over het voorstel na de persconferentie op 23 maart 2021.

5. Kamerbrief garantieregeling evenementen

█ EZK geeft een toelichting en merkt op dat een aantal opmerkingen van het ministerie van FIN op het toetsingskader nog wordt verwerkt. Verder staat nu vermeld dat de garantieregeling van toepassing is op Europees Nederland. Het voorstel is om het woord 'Europees' te schrappen.

5.1.2e

█ stelt zich op het standpunt dat de passage over het loslaten van de anderhalve meter maatregel aangepast moet worden. █ geeft aan dat via fieldlabs wordt bezien of de anderhalve meter kan worden losgelaten, maar dit is nog geenszins een zekerheid.

█ VWS merkt op dat de evenementensector voortdurend spreekt over de inzet van 400.000 toegangstesten voor deze sector. Dit is echter niet alleen voor de evenementensector.

De voorzitter brengt in herinnering dat de anderhalve meter maatregelen in de routekaart is opgenomen als één van de basisregels. Het loslaten van deze maatregel is daarmee een beleidswijziging en vraagt om aparte besluitvorming.

5.1.2e

█ EZK zegt toe de opmerkingen over de toegangstesten in te brengen in het overleg met de evenementensector. Daarnaast zegt █ toe de opmerking van █ te verwerken.

De voorzitter concludeert dat voorliggend stuk met inachtneming van het voorgaande kan worden doorgeleid naar de MCC-19 van vrijdag 19 maart 2021.

6. Algemeen en internationaal beeld

a. Beeld en richting maatregelen

█ bespreekt het beeld en de richting van de maatregelen. Allereerst zal voorliggen een eventuele verlenging van de avondklok. Verder wordt gesproken over de eerder geïnventariseerde kleine versoepelingen voor het hoger onderwijs, de horeca en detailhandel. Tot slot worden enkele kleine juridische aanpassingen meegenomen. Verder merkt █ op dat naar verwachting tot en met 20 juli 2021 nog zes besluitvormingsmomenten worden verwacht. Daarnaast wordt na de installatie van de nieuwe Tweede Kamer op 31 maart 2021 gestart met een cyclus met één vergadering van de MCC-19 per week (op dinsdag).

De voorzitter spreekt de verwachting uit dat de discussie over eventuele versoepelingen langs twee lijnen zal plaatsvinden. Allereerst een discussie over de maatregelen zelf. Daarnaast een discussie over onder welke epidemiologische voorwaarden versoepeld kan worden. █ agendeert daarbij de vraag wat precies wordt verstaan onder een reproductiegetal rond de één met een stabiele IC-bezetting. █ deelt deze verwachting.

5.1.2e

█ SZW informeert of de minister van SZW kan aansluiten bij het overleg met het RIVM op vrijdagavond. █ OCW vraagt of dit ook mogelijk is voor de minister van OCW. █ VWS bekijkt wat mogelijk is.

█ EZK agendeert de vraag op welke wijze de naleving van de bronmaatregelen kan worden bevorderd. Daarbij brengt █ in herinnering dat wanneer de bronmaatregelen worden nageleefd naar verwachting van het RIVM een reproductiegetal van 0.5 zal worden bereikt.

De voorzitter merkt op dat deze vraag ook nadrukkelijk aan de orde is gesteld in de MCC-19 van dinsdag 16 maart 2021.

█ FIN vraagt aandacht voor het grote aantal mensen dat zich niet direct laat testen bij klachten. Verder informeert █ wat het openen van de terrassen kan betekenen op het gebied van naleving. Daarbij stelt █ FIN zich op het standpunt dat dit mogelijk een positief effect heeft op de

naleving. Tot slot vraagt [REDACTED] FIN of alle vaccins die voor handen zijn worden weggeprikt.

[REDACTED] brengt in herinnering dat van begin af aan helder was wat het effect kan zijn van het goed naleven van de bronmaatregelen. Verder merkt [REDACTED] op dat over het algemeen de naleving van de maatregelen lijkt te verslechteren wanneer versoepeld wordt.

[REDACTED] VWS laat weten dat alle vaccins worden weggeprikt. Desgevraagd zegt [REDACTED] toe op een later moment met een nadere uitleg te komen.

[REDACTED] stelt zich op het standpunt dat gedragsinterventies niet het grote verschil gaan maken. [REDACTED] brengt in herinnering dat in de meeste Westerse landen dezelfde ontwikkelingen zijn waar te nemen.

5.1.2e

PBL is van mening dat gestreefd moet worden naar een situatie waarbij burgers elkaar ook aan gaan spreken op de regels.

De voorzitter merkt op dat in de ACC-19 van maandag 22 maart 2021 zal worden teruggekomen op de inzet van communicatie en de besluitvorming over het maatregelenpakket voorligt.

[REDACTED] VWS benoemt het oplopende aantal besmettingen op Bonaire en de snel verslechterende situatie aldaar.

[REDACTED] BZ laat weten dat de Europese Commissie een voorstel heeft gedaan voor een technische uitvoering van Europese *Digital Green Certificates*. Het is slechts een technisch voorstel waar Nederland mee kan instemmen. Daarnaast merkt [REDACTED] BZ op dat er overleg met Duitsland plaatsvindt over het al dan niet plaatsen van Nederland op de lijst met hoogrisicogebieden door Duitsland.

7. Rondvraag en sluiting

[REDACTED] OCW geeft aan dat de minister voor BVOM naar verwachting in de MCC-19 een opmerking zal maken over de invulling van het inzetten van testen in het basis- en voortgezet onderwijs. [REDACTED] OCW geeft aan dat wanneer hier kosten uit voortvloeien dit zal worden voorgelegd aan de ACC-19 en MCC-19.

[REDACTED] VWS en [REDACTED] FIN spreken graag eerst over dit voorstel verder door alvorens het in de MCC-19 aan de orde wordt gesteld.

5.1.2e

[REDACTED] OCW zegt toe dit over te brengen aan de minister voor BVOM. De voorzitter merkt op dat [REDACTED] daarbij de steun heeft van de volledige ACC-19.

[REDACTED] AA vraagt aandacht voor een goede afstemming van de evenementenkalender met het Veiligheidsberaad.

V13- 22/3



Nationaal Coördinator
Terrorismebestrijding en Veiligheid
Ministerie van Justitie en Veiligheid

~~Dep. Vertrouwelijk~~

ACC210322F

Maatregelenpakket 23 maart 2021

Beslispunten t.b.v. ACC-19 22-3-2021

~~Departement ve i~~

NCTV



Redenering

- Nederland is nog steeds in lockdown. Dit om het aantal reisbewegingen en contactmomenten zoveel mogelijk te beperken.
- Om verspreiding van het virus tegen te gaan moeten we ons blijven richten op vaccineren en naleving van de basismaatregelen.
- Basismaatregelen zijn erop gericht om de kans op besmetting met en de kans op verspreiding van het virus te verkleinen: handhygiëne, mondkapjes, afstand houden en testen en thuisblijven bij klachten.
- Hiermee zorgen we ervoor dat we kwetsbaren beschermen, de zorg toegankelijk houden, en het virus maximaal controleren.
- Zichtbaar is dat naast een epidemiologische crisis, er ook sprake is van een sociaal, maatschappelijk en economische crisis. Het draagvlak voor de maatregelen en de naleving daalt gestaag. De samenleving snakt naar versoepelingen.
- Tegelijkertijd is die ruimte zeer beperkt: we zien het aantal besmettingen snel toenemen en staan aan het begin van de derde golf.
- De keuze voor maatregelen is gebaseerd op wetenschappelijke inzichten en actuele stand van het virus, waarbij beoordeeld wordt in hoeverre maatregelen noodzakelijk zijn voor het doel van de bestrijding van de epidemie en of deze evenredig is aan de bestrijding als doel. Daarbij dient de uitoefening van grondrechten niet of, in het uiterste geval, zo min mogelijk te worden beperkt.
- In de vorige besluitvormingcyclus is besloten om te bezien of er op 23/3 ruimte is voor versoepelingen ten aanzien van het hoger onderwijs, detailhandel en horeca. Gezien de huidige epidemiologische situatie, wordt er niet voldaan aan de voorwaarden (zie volgende sheet) waardoor versoepelingen nu niet aan de orde zijn.



Epidemiologische voorwaarden waaronder versoepeld kan worden binnen risiconiveau 'zeer ernstig'

De beschreven voorwaarden zijn conform besluitvorming op 8 maart:

Voorwaarden

- Indien het aantal besmettingen en het aantal ziekenhuisopnames toch veel lager blijken uit te vallen, én
- de IC-bezetting rond de 550 – 600 blijft, én
- de R-waarde rond de 1 blijft,
- dan zal bij het volgende besluitvormingsmoment op 23 maart het OMT gevraagd worden in hoeverre we begin april maatregelen binnen risiconiveau 'zeer ernstig' in kleine stapjes zouden kunnen versoepelen op een verantwoorde manier [*dit is reeds gebeurd, zie OMT-adviesaanvraag van 17 maart*]



Beslispunten samengevat: avondklok en maatregelenpakket

A. Avondklok en thuisbezoek:

Avondklok (zie sheet 6):

- Avondklok conform ministeriële regeling laten aflopen per 31 maart 04.30 uur;
- Voortzetting van de avondklok t/m 21 april 04.30 uur;
 - Aanvullende optie: per 31/3 starttijd per 22.00 uur i.p.v. 21.00 uur. Redenen hiervoor zijn: latere zonsondergang/duisternis en zomertijd, te verwachten verlichting nadelige gevolgen avondklok, eerder duidelijkheid handhaving.
 - Aan avondklok gekoppelde sluitingstijden lopen mee met besluitvorming avondklok (afhaal eet- en drinkgelegenheden en winkels levensmiddelenbranche).

Thuisbezoek advies:

- Voortzetten huidige thuisbezoek advies (max. 1 persoon op bezoek, max. 1 keer op bezoek).

B. Bijstellingen huidig maatregelenpakket:

Toestaan fysiek onderwijs HBO en WO maximaal 1 dag per week en inzet zelftesten per XXX (zie sheet 8):

- Toestaan van fysiek onderwijs HBO en WO onder voorwaarden, waaronder:
 - Start distributie zelftesten t.b.v. studenten en personeel om risico's op virusverspreiding verder terug te brengen;
 - Openstelling op 1,5m (maximum capaciteit wordt bepaald door implementatie 1,5 meter-maatregel en de mogelijkheid om externe locaties te gebruiken voor onderwijsactiviteiten). Iedere student wordt de mogelijkheid geboden maximaal 1 dag per week fysiek onderwijs te genieten;
 - Overige RIVM-richtlijnen zijn van toepassing;
 - Openstelling leidt niet tot knelpunten in het OV;
 - Daarnaast blijven net als in het mbo de huidige uitzonderingen van toepassing (tentamens, examens, praktijkonderwijs en begeleiding kwetsbare studenten).

Aanvullende opties hoger onderwijs:

- Toestaan van het gebruiken van externe locaties (reeds toegestaan voor VO, niet voor MBO). Het gaat hierbij om publieke plaatsen die in beginsel gesloten zijn te gebruiken voor onderwijsactiviteiten door onderwijsinstellingen, waardoor er op beperkte schaal ruimte gecreëerd kan worden voor meer fysiek onderwijs.
- Heropenen van bibliotheken van hogescholen en universiteiten voor zelfstudie op 1,5m.

Buitenschoolse opvang (BSO) heropenen (zie sheet 9):

- Buitenschoolse opvang (BSO) heropenen per XXX, conform het testbeleid, quarantaine en bron- en contactonderzoek zoals aangescherpt bij heropening KO en PO.

Praktijktesten (zie sheet 10 en 11):

- Via een aanvullende Fieldlabsbepaling in de Trm mogelijk maken van praktijktesten voor drinkgelegenheden (cafés). Start en activiteiten van fieldlabs zijn afhankelijk van besluit MCC-19.
- Het onder voorwaarden mogelijk maken – via aanpassing van Trm – van praktijktesten t.b.v. het gebruik van toegangstesten. Start en activiteiten van praktijktesten zijn afhankelijk van besluit betrokken bewindspersonen.

Reizen (zie sheet 12):

- Verlengen van het huidig generieke negatief reisadvies t/m 15 mei 2021.
- Verlengen van de vliegverboden t/m XXX.
- Bijstellingen (zie sheet 12).
- Herijken reismaatregelenpakket (na ingaan wetsvoorstel quarantaineplicht) (zie sheet 12).
- Tijdens het volgende besluitvormingsmoment (13/04) zal advies worden uitgebracht over het reizen gedurende de zomervakantie.

Juridische (herstel)punten (zie sheet 13):

- Cricket opnemen in de lijst van topsportcompetities.
- Expliciteren bestaande uitzondering groepsvormingsverbod openbare plaatsen voor openbaar vervoer en ander bedrijfsmatig personenvervoer.

Proces:

Huidig maatregelenpakket

- Afstandsonderwijs HBO en WO en sluiting BSO: van kracht tot en met 28 maart 2021.
- Avondklok: loopt af op woensdag 31 maart 04:30 uur.
- Algemeen: van kracht t/m dinsdag 30 maart 2021.

Nieuw maatregelenpakket

- Algemeen: ingangsdatum 31 maart 2021

Voorziene besluitvormingsmomenten: dinsdag 23 maart 2021, dinsdag 13 april 2021, woensdag 28 april 2021, dinsdag 18 mei 2021



A. Avondklok



Beslispunt: Avondklok

Aanpassing:

- Avondklok conform ministeriële regeling laten aflopen per 31 maart 04.30 uur;
- Voortzetting van de avondklok t/m 21 april 04.30 uur;
 - Aanvullende optie: per 31/3 starttijd per 22.00 uur i.p.v. 21.00 uur. Redenen hiervoor zijn: latere zonsondergang/duisternis en zomertijd, te verwachten verlichting nadelige gevolgen avondklok, eerder duidelijkheid handhaving.
 - Aan avondklok gekoppelde sluitingstijden lopen mee met besluitvorming avondklok (afhaal eet- en drinkgelegenheden en winkels levensmiddelenbranche).

Aandachtspunt:

- Effect ingang van 21.00 uur naar 22.00 uur: Extra uur maakt langer buiten zijn, later thuisbezoek en bijv. etentjes (weer) meer mogelijk. Later tijdstip dan 21.00 uur zal daarom naar verwachting afbreuk doen aan de effectiviteit van de maatregel.
- Proportionaliteit is een aandachtspunt, indien significante versoepelingen in beeld komen. Uit zowel de wet (Twm, waar de avondklok onder hangt) als internationale verdragen vloeit voort dat een avondklok proportioneel moet zijn. Een proportionaliteitstoets is een momentopname. Bij elk besluit tot hernieuwde instelling van een aflopende avondklok dient de proportionaliteit opnieuw te worden gewogen. Omstandigheden (juridisch of feitelijk) kunnen veranderen. Dit is onder andere aan de orde wanneer de avondklok wordt verlengd en er op andere terreinen significant wordt versoepeld.
- Proportionaliteit bij ingang avondklok om 22.00 uur:
 - Een latere avondklok, doordat het weer mogelijk is elders te eten en meer gelegenheid bestaat om te sporten, zal tot een vermindering van nadelige gevolgen kunnen leiden voor het psychisch welbevinden.
 - De verwachting is dat naar mate het langer licht blijft, de behoefte om later op de dag buiten te zijn toeneemt en de beperking van die mogelijkheid door de avondklok mentaal zwaarder zal gaan wegen.
 - Minder mensen zullen gebruik hoeven maken van een uitzondering, bovendien ontstaat meer ruimte voor contact.
- Subsidiariteit is een aandachtspunt. Rechtvaardiging van de avondklok is afhankelijk van de mate waarin de doelstelling niet met andere, minder stringente maatregelen kan worden bereikt. Rechtvaardiging van een avondklok is dus afhankelijk van de mate waarin de gereedschapskist voor het overige 'leeg' is.

- De samenloop van de avondklok met religieuze feestdagen is een aandachtspunt. Vanaf zaterdag 27 maart t/m 4 april a.s. wordt Joods Pasen gevierd, oftewel Pesach. Conform de Joodse religie kan een avonddienst pas plaatsvinden als er 3 sterren in de hemel zichtbaar zijn voor het menselijk oog. Diensten starten dus pas rond de klok van 21:00 uur. Op 13 of 14 april begint de Ramadan. Ook hiervoor geldt dat de religie voorschrijft dat het laatste gebed in de avonduren plaatsvindt. Indien besloten wordt tot verlenging van de avondklok is de avondklok zowel tijdens Pesach als tijdens de Ramadan van kracht, indien de avondklok vervalt is de avondklok slechts gedurende de eerste dagen van Pesach van kracht.
- Ander aandachtspunt is dat de zon steeds later ondergaat. Zonsondergang op de laatste dag van de wintertijd (zaterdag 27 maart) is op 19:05 uur. Op de eerste dag van de zomertijd (zondag 28 maart) gaat de zon onder om 20:07 uur. De zon gaat vervolgens elke dag 1 à 2 minuten later onder dan de dag ervoor. Op 28 april is de zonsondergang om 21:00 uur (bron: KNMI). Dit heeft gevolgen voor het draagvlak en de naleving van de maatregel.

Huidige maatregelen avondklok:

- Avondklok is van kracht tussen 21:00 – 04:30 uur en loopt af per 31 maart om 04:30 uur 's ochtends.
- Alleen noodzakelijke reizen zijn toegestaan: voor werk, medische hulp aan mens of dier, hulpverlening aan hulpbehoevend persoon, (noodzakelijke) heen of terugreis naar het buitenland of Caribisch deel van Nederland, indien je op weg bent naar de rechtbank, bezwaar of beroep, uitvaart bezoeken, aangeliënd uitlaten van een hond, indien je dak- of thuisloos bent en niet in maatschappelijke opvang kan, noodsituatie, internationaal vervoer van goederen, praktijkonderwijs in het VO, MBO, HBO of WO en voortgezet algemeen volwassenenonderwijs (VAVO) in het examenjaar, het afleggen van een door een onderwijsinstelling gepland examen of tentamen in het MBO, het HBO of het WO.
- In bepaalde gevallen is een eigen verklaring nodig, in geval van werk is tevens een werkgeversverklaring vereist.
- Alcoholverbod en winkeltijden sluiting is vanaf 20:00 uur (m.u.v. levensmiddelenbranche: deze sluit uiterlijk 20:45 uur).
- Afhaalfunctie van eet- en drinkgelegenheden sluit uiterlijk 20:45 uur.
- Bezorgen is toegestaan tussen 21:00 – 01:00 uur, mits geldige werkgeversverklaring.



B. Bijstellingen huidig maatregelenpakket



Beslispunt: Toestaan fysiek onderwijs HBO en WO

Aanpassing:

Toestaan fysiek onderwijs HBO en WO maximaal 1 dag per week en inzet zelftesten per XXX, onder voorwaarden waaronder:

- Start distributie zelftesten t.b.v. studenten en personeel om risico's op virusverspreiding verder terug te brengen;
- Openstelling op 1,5m (maximum capaciteit wordt bepaald door implementatie 1,5 meter-maatregel en de mogelijkheid om externe locaties te gebruiken voor onderwijsactiviteiten). Iedere student wordt de mogelijkheid geboden maximaal 1 dag per week fysiek onderwijs te genieten;
- Overige RIVM-richtlijnen zijn van toepassing;
- Openstelling leidt niet tot knelpunten in het OV;
- Daarnaast blijven net als in het mbo de huidige uitzonderingen van toepassing (tentamens, examens, praktijkonderwijs en begeleiding kwetsbare studenten).

Aanvullende opties:

- Toestaan van het **gebruiken van externe locaties (reeds toegestaan voor VO, niet voor MBO)**. Het gaat hierbij om publieke plaatsen die in beginsel gesloten zijn te gebruiken voor onderwijsactiviteiten door onderwijsinstellingen, waardoor er op beperkte schaal ruimte gecreëerd kan worden voor meer fysiek onderwijs.
- Heropenen van **bibliotheken van hogescholen en universiteiten voor zelfstudie** op 1,5m.

Start distributie zelftesten

- Doel: preventief testen voor studenten en onderwijspersoneel zodat beter zicht ontstaat op epidemiologisch beeld en dit draagt bij aan veilig en verantwoord fysiek onderwijs; Met distributie zelftesten aan studenten wordt halverwege april een start gemaakt, zodat studenten zich minimaal 1 keer per week (ideaaliter 2x per week) kunnen zelftesten.

Aandachtspunten:

- Uit de situatie van voor 15 december blijkt dat toen over de hele linie max. ca. 30% van het onderwijs weer fysiek kon plaatsvinden. Dit kon per regio verschillen afhankelijk van omvang gebouw en ruimte binnen de regionale afspraken OV.
- Mogelijk kunnen niet alle onderwijsinstellingen een dag fysiek onderwijs per student realiseren vanwege beperkte capaciteit van de gebouwen in combinatie met de 1,5m en

de regionale OV afspraken. Dit geldt nu ook voor MBO scholen.

- Mocht het weer drukker worden in het OV door bijv. opengaan scholen zal de druktebeleving van reizigers en het veiligheidsgevoel in het OV toenemen.
- Het hoger onderwijs heeft net als het MBO samen met OCW en IenW duidelijke afspraken gemaakt met vervoerdersorganisaties om veilig reizen van en naar de instelling mogelijk te maken, door het onderwijs dat wel fysiek plaatsvindt goed te spreiden. Dit wordt maandelijks geëvalueerd en leverde ook in de periode voor 15 december geen knelpunten op.
- In het 101^e OMT-advies wordt onderwijsinstellingen geadviseerd zich voor te bereiden op een (beperkte) heropening en zich te gaan oriënteren op het organiseren en/of inrichten van testfaciliteiten.
- Het hoger onderwijs is samen met het MBO intussen gestart met pilots sneltesten in acht regio's, gericht op meer fysiek onderwijs.
- Met het heropenen van HBO en WO wordt voldaan aan de motie-Jetten/Segers en motie-Klaver.

Toelichting:

- Met het oog op de ontwikkeling en het mentaal welbevinden van studenten en het voorkomen van verdere vertragingen is het kunnen volgen van fysiek onderwijs belangrijk. Daarom is het van belang dat alle studenten in het HBO en WO regelmatig fysieke lessen kunnen volgen.
- Zoals ook opgenomen in het eerder gelanceerde Nationaal Programma Onderwijs zorgt meer fysiek onderwijs ervoor dat verdere vertragingen kunnen worden voorkomen of beperkt. Dit heeft op de korte termijn en op de middellange termijn positieve effecten voor student, onderwijsinstellingen, arbeidsmarkt en samenleving.
- De basismaatregelen vanuit het RIVM worden in acht genomen, zoals het houden van 1,5m afstand tussen studenten en tussen student en docent.

Huidige maatregelen HBO en WO:

- Afstandsonderwijs voor het HBO en WO, uitzondering op afstandsonderwijs voor studenten die examens, tentamens en toetsen afleggen, die praktijkonderwijs volgen en begeleiding van kwetsbare studenten.



Beslispunt: buitenschoolse opvang

Aanpassing:

- Buitenschoolse opvang (BSO) heropenen per **XXX**, conform het testbeleid, quarantaine en bron- en contactonderzoek zoals aangescherpt bij heropening KO en PO.

Eerder vastgestelde voorwaarden voor heropening PO/KO die eveneens van toepassing zijn voor BSO:

- **Bronmaatregelen:** gezondheidscheck (snottenbellenbeleid 4-12 jr), testbeleid, quarantaine en bron- en contactonderzoek is aangescherpt tbv opening PO/KO per 8 februari.
- **Collectieve maatregelen:** hygiënemaatregelen, voldoende ventilatie, afstand houden en doorstroming, en het beperken van contacten op de opvang en school (en daarbuiten). Onderdeel van het huidige protocol kinderopvang. Aanvullend zullen BSO's worden opgeroepen een locatiespecifiek plan te maken om risico op besmettingen te beperken. Ook hebben pedagogisch medewerkers inmiddels voorrang bij (snel)testen.
- **Individuele maatregelen:** extra aandachtspunten voor het personeel. Onderdeel van het huidige protocol.

Toelichting:

- Voorop staat veiligheid, duidelijkheid en een helder beleid.
- Het OMT heeft eerder geadviseerd om de BSO niet tegelijk met PO en KO te heropenen per 8 februari, vanwege het risico dat gepaard gaat met de extra contactmomenten in de groepen op de BSO (andere samenstelling groepen dan op basisscholen) en het secundaire effect op de druk op het werk.
- Het OMT/RIVM heeft herbevestigd dat kinderen, ook bij de UK-variant, een beperktere rol spelen in de verspreiding van het virus.
- Het aantal schoolgaande kinderen dat naar BSO gaat is afgerond 400.000 kinderen (ongeveer 33% van de totale populatie kinderen) van voornamelijk 4 tot en met 10 jaar waarvan op dit moment ongeveer 50% naar de noodopvang gaat. De bezetting neemt toe naar mate de sluiting langer duurt.

- Ouders ervaren nog steeds stress en druk om arbeid en zorg met elkaar te combineren door de sluiting van BSO. Zeker nu contactberoepen weer mogen werken en andere sectoren deel weer opengaan, komen weer meer ouders in de knel.
- Voor BSO geldt (net als bij PO/KO): een scenario waar kinderen onderling 1,5m afstand tot elkaar moeten houden en werken in cohorten met kinderen is in de praktijk niet haalbaar.

Aandachtspunt:

- Ouders zijn bij sluiting van de kinderopvang op 16 december (wederom) gevraagd de factuur aan de kinderopvangorganisatie door te betalen onder toezegging van een tegemoetkoming. De tegemoetkoming voor alle opvangvormen kan pas worden uitgekeerd na opening BSO. Huishoudens hebben inmiddels circa 260 mln betaald waarvoor zij tegemoetkoming verwachten. Deze situatie kan niet langdurig voortgezet worden.
- Vanuit de sector zijn ook zorgen geuit over de vraag wie de rekening betaalt voor het niet naar de opvang kunnen gedurende quarantaine of de snottenbel (dit speelt zowel bij de vertegenwoordiging van ouders als van kinderopvangorganisaties).
- Het volledig heropenen van de BSO brengt als risico met zich mee dat de naleving van het thuiswerkadvies afneemt.

Huidige maatregelen:

- BSO is gesloten (wel noodopvang).
- Kinderopvang (kinderdagopvang 0 – 4 jaar en gastouderopvang 0 – 12 jaar) en primair onderwijs zijn open sinds 8 februari.



Beslispunt: praktijktesten (I)

Aanpassing

- Via een aanvullende Fieldlabsbepaling in de Trm mogelijk maken van praktijktesten voor drinkgelegenheden (cafés). Start en activiteiten van fieldlabs zijn afhankelijk van besluit MCC-19.

Voorwaarden voor praktijktesten voor drinkgelegenheden (cafés)

- Dezelfde voorwaarden gelden als bij Fieldlab evenementen, met afwijkend de volgende punten:
 - 1,5 meter gewaarborgd en verplichte zitplaats (itt Fieldlab evenementen en daarom geen steekproefsgewijze testen tijdens het horeca bezoek en geen oproep tot test achteraf).
 - Wordt niet begeleid door de organisatie van Fieldlab evenementen.
 - Praktijktesten duren niet langer dan 10 uur ipv 24 uur.
 - Meerdere locaties op een dag (5 locaties tegenover 1 evenement per keer), minder personen tegelijkertijd aanwezig per ruimte (50 tegenover 500-1500).

Aandachtspunt:

- In de MCC-19 van 12/3 is ingestemd met het plan FieldLab Natte Horeca Utrecht, onder voorwaarde van o.a. de basismaatregelen (waaronder 1,5 meter en met placering) en met betrokkenheid van gemeente Utrecht en GGD Utrecht. Dit voorstel zou na Pasen van start kunnen gaan, wanneer hier epidemiologisch ruimte voor is. Hierover zal tussentijdse besluitvorming in MCC plaatsvinden.
- Eventuele verdere pilots kunnen doorgang vinden na instemming met MCC-19.
- Een praktijktest kan worden uitgesteld als het epidemiologisch beeld geen ruimte biedt ('noodknop').

Toelichting

- Doel: gedragsonderzoek (incl. onderlinge contacten, naleving maatregelen) waarvan de onderzoeksresultaten meegenomen worden bij overwegingen om de sector – wanneer mogelijk o.b.v. het epidemiologisch beeld – veilig en verantwoord te kunnen heropenen, conform doelstelling van de reguliere/ overige Fieldlabs praktijktesten.
- Het Rijk, de horecasector (Koninklijke Horeca Nederland en Horeca Alliantie) en de

wetenschap (TNO) maken deel uit van de samenwerking in het onderzoeksprogramma 'Praktijktesten cafés'.

- Om deze praktijktesten mogelijk te maken is een aanvullende bepaling nodig, in het bijzonder omdat het in dit geval niet gaat om evenementen en de organisatie Fieldlabs.

Huidige maatregelen:

- Horeca is momenteel gesloten (m.u.v. afhalen en bezorgen).
- In beginsel zijn evenementen verboden en/of doorstroomlocaties gesloten.
- Uitzondering vormen evenementen die i.h.k.v. Fieldlab-praktijktesten plaatsvinden (zoals interland Nederland-Letland op 27 maart 2021).



Beslispunt: praktijktesten (II)

Aanpassing

- Het onder voorwaarden mogelijk maken – via aanpassing van Trm – van praktijktesten t.b.v. het gebruik van toegangstesten. Start en activiteiten van praktijktesten zijn afhankelijk van besluit betrokken bewindspersonen.

Voorwaarden voor praktijktesten t.b.v. toegangstesten

- Deelname aan de praktijktesten is vrijwillig, deelnemers committeren zich aan het onderzoek en de voorwaarden voor deelname (via organisatie).
- Alle basismaatregelen zijn van kracht (trage, hygiëne, 1,5-meter afstand).
- Testen en gebruik van de CoronaCheck apps is verplicht.
- Ook personeel wordt dringend geadviseerd om gebruik te maken van (snel)testen.
- De praktijktesten kennen een uniforme doelstelling en er is sprake van een onderzoeksopzet.

Uitgangspunten voor praktijktesten t.b.v. toegangstesten

- Het gaat om praktijktesten met een onderzoeksdoel en niet om openstelling van sectoren.
- Reikwijdte beperkt zich tot de testcapaciteit van stichting Open Nederland.
- Praktijktesten moeten in lijn zijn met de dan geldende epidemiologische situatie en geldende maatregelen (bijv. avondklok).
- Streven naar geografische en sectorale spreiding van de praktijktesten.
- Uitvoering en handhaving: organisator is primair verantwoordelijk voor uitvoering en handhaving en legt plan ter toetsing voor aan gemeente en burgemeester. De verantwoordelijke bewindspersoon draagt zorg voor de bestuurlijke afstemming met lokaal gezag.

Aandachtspunten:

- Er wordt gewerkt aan een activiteitenlijst voor de maand april. Enkel activiteiten van deze lijst, komen in aanmerking als praktijktest.
- Conform de huidige verdeelsleutel t.b.v. (schaarse) toegangstesten vallen de betrokken sectoren binnen domein van OCW, EZK en VWS sport.
- De activiteitenlijst komt tot stand via bestuurlijke afstemming.
- Om diverse redenen kunnen er ook minder praktijktesten uitgevoerd worden of op een ander moment (bijv. epidemiologische situatie verslechtert).

Toelichting

- Doel: de inzet van toegangstesten in de praktijk te testen via het organiseren van (kleinschalige) evenementen en activiteiten, vooruitlopend op de inwerkingtreding van de tijdelijke wet Testbewijzen Covid-19 (voorzien in mei).
- Het betreft een publiek-private samenwerking tussen bedrijfsleven, maatschappelijke organisaties, wetenschap, Rijk in nauwe afstemming met/ met instemming van gemeenten en de stichting Open Nederland.
- Voor deze praktijktesten worden tijdelijk uitzonderingen gemaakt in de ministeriele regeling t.a.v. de locaties (openstelling), de activiteit, het evenementenverbod, de groepsgrootte en toeschouwers van sportwedstrijd.
- Voor type pilots wordt aangesloten bij wetsvoorstel waar uit gegaan wordt voor testen voor toegang tot sport- en jeugdactiviteiten, culturele instellingen, evenementen, restaurants en overige horeca, een en ander met inbegrip van doorstroomlocaties.

Huidige maatregelen:

- In beginsel zijn evenementen verboden en/of doorstroomlocaties gesloten.
- Voor sport gelden beperkende maatregelen, zo zijn o.a. amateurwedstrijden en publiek bij topcompetitie wedstrijden verboden.
- Uitzondering vormen evenementen die i.h.k.v. Fieldlab-praktijktesten plaatsvinden (zoals interland Nederland-Letland op 27 maart 2021).



Beslispunt: reizen

Aanpassingen:

- Verlengen van het huidig generieke negatief reisadvies t/m 15 mei 2021.
- Indien mogelijk op basis van epidemiologische situatie daarna terugkeer naar landenspecifiek reisadvies.
- Verlengen van de vliegverboden t/m **XXX**.
- Bijstellingen:
 - Langdurig positief getesten: toestaan van antigeensneltestresultaat, naast PCR-test.
 - Toegang tot Nederland: schrappen aanvullende voorwaarde toegang tot Nederland van uitzonderingscategorieën zonder negatieve PCR-testuitslag.
- Herijken reismaatregelenpakket (na ingaan wetsvoorstel quarantaineplicht):
 - Verplichte quarantaine van tien dagen voor alle reizigers die terugkomen uit een hoogrisicogebied, met de mogelijkheid deze te beëindigen met negatieve uitslag van een test afgenomen na vijf dagen.
 - Verplichte negatieve PCR-testuitslag uiterlijk 72 uur voor aankomst in Nederland afgenomen, voor alle reizigers die terugkeren uit hoogrisicogebieden (ook automobilisten).
 - Antigeentestverplichting (naast PCR-testverplichting) alleen voor passagiers uit hoogrisicogebieden waar de epidemiologische situatie bijzonder zorgelijk is, bijvoorbeeld vanwege daar aangetroffen zorgwekkende varianten (op basis van advies RIVM).
- Tijdens het volgende besluitvormingsmoment (13/04) zal advies worden uitgebracht over het reizen gedurende de zomervakantie.

Aandachtspunt:

- Het EU-inreisverbod geldt al een jaar, waardoor bepaalde groepen al geruime tijd niet kunnen inreizen. Er wordt voor een volgend besluitvormingsmoment gewerkt aan een voorstel om familieleden, inreis op medische gronden en voor mensen met beoogd lang verblijf de mogelijkheid te bieden wel in te reizen.

Toelichting

- De MCC-19 heeft op 12/3 ingestemd met de uitwerking van een alternatief reisregime uitgaande van (i) Europese Raadsaanbevelingen en (ii) ter vervanging van diverse lopende maatregelen.
- Op 19/3 heeft de MCC-19 besloten om te starten met pilots vakantie-reizen (eerste mogelijke vertrekkedata 10 of 11 april).
- Langdurig positief getesten: Langdurig positief getesten kunnen momenteel hun eerste besmetting aantonen met een PCR-test, dit dient ook mogelijk te worden met een antigeensneltest.
- Toegang tot Nederland: Vanaf 15 december geldt verplichting van een negatieve PCR-test voor derde landers bij inreis op basis van EU-inreisverbod. Bij ontbreken kan de toegang tot Nederland geweigerd worden. Op grond van de Twm geldt een algemene verplichting om in het bezit te zijn van een negatieve testuitslag en heeft deze aanvullende voorwaarde geen toegevoegde waarde. Controle vindt plaats op basis van Twm.

Huidige maatregelen

- Verplichte negatieve NAAT-testuitslag voor reizigers uit hoogrisicogebieden die per bus, trein, vliegtuig en schip naar NL reizen.
- Verplichte negatieve antigeen/snel-testuitslag (max. 24 uur voor boarden) voor reizigers uit hoogrisicogebieden die per vliegtuig en schip naar NL reizen.
- Vliegverbod voor Zuid-Afrika en Zuid-Amerika tot 1 april (00:01 uur).
- Dringend advies tot thuisquarantaine.
- Generiek negatief reisadvies t/m 15 april.
- EU-inreisverbod en lijst van uitzonderingscategorieën op het EU inreisverbod



Beslispunt: juridische (herstel)punten

- **Cricket opnemen in de lijst van topsportcompetities**
 - Er is een omissie opgetreden in de lijst van topsportcompetities die in de regeling zijn opgenomen. Per abuis is in deze lijst cricket weggevalen, terwijl hier ook (mannen en vrouwen) teams actief zijn in de hoogste klassen van deze sport. In de weg naar besluitvorming was cricket opgenomen in de lijst van topsportcompetities, maar deze sport is niet terecht gekomen in de uiteindelijke regeling.
- **Expliciteren bestaande uitzondering groepsvormingsverbod openbare plaatsen voor openbaar vervoer en ander bedrijfsmatig personenvervoer:**
 - De eerdere reparatie om woongedeeltes van voer- en vaartuigen van het groepsvormingsverbod dat op openbare plaatsen geldt uit te zonderen, kan vragen oproepen over wat geldt voor OV en ander bedrijfsmatig personenvervoer. Een expliciete uitzondering is daarom gewenst.



Nationaal Coördinator
Terrorismebestrijding en Veiligheid
Ministerie van Justitie en Veiligheid

ACC210322G

Communicatieadvies

Publiekscommunicatie en gedrag

Bevorderen bewustwording over en naleving van de basisregels

NKC

22 maart 2021

NCTV



Analyse: draagvlak en naleving

Verandering naleving gedragsregels

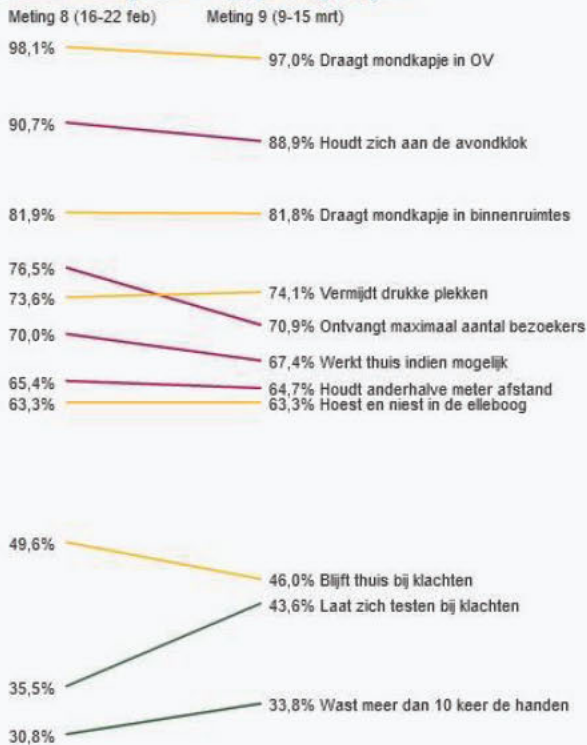

Verandering draagvlak gedragsregels

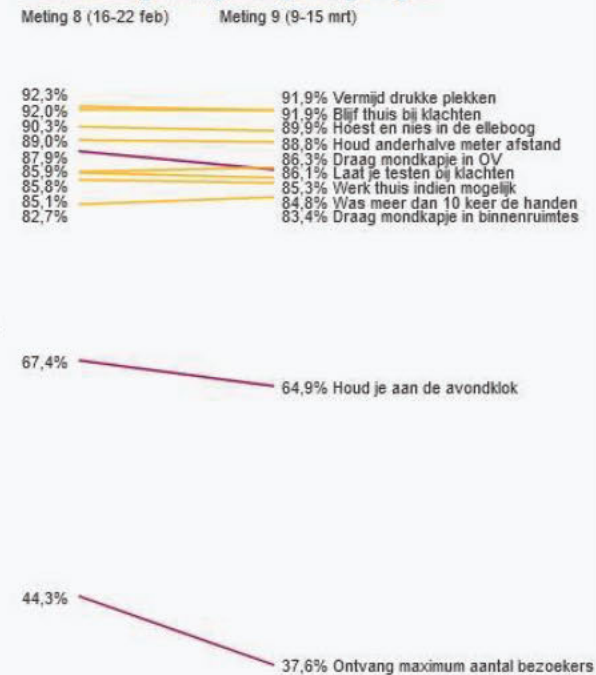

- Naleving daalt bij 4 van de 11 gedragsregels
- Vooral naleving 1 bezoeker daalt
- Naleving stijgt bij testen en bij handen wassen
- Draagvlak daalt bij 3 van de 11 gedragsregels: aantal bezoekers, avondklok en testen bij klachten

Bron: RIVM Corona gedragsunit



Analyse

- > Het naleven van de basisregels blijft, los van (tijdelijke) maatregelen, voor langere tijd nodig om verspreiding van het virus tegen te gaan.
- > Inzicht uit RIVM gedragsonderzoek naar versoepelingen zomer 2020: als er snel en zichtbaar wordt afgeschaald, neemt opvolging van de basisregels direct af met alle gevolgen van dien. Dit gaat samen op met een afname in de ervaren dreiging van het virus.
- > Juist nu snel de meest kwetsbare mensen gevaccineerd worden en de samenleving zich stapje voor stapje meer opent, blijft het naleven van de basisregels van groot belang. Ook als iemand al gevaccineerd is.
- > De weg uit deze crisis is er een waarbij vaccineren, testen (bij klachten en om de samenleving te openen), maatregelen en naleving van de basisregels hand in hand gaan.
- > Advies gedragsunit: kies een heldere 3-slag: bevordert naleving.
- > Advies OMT/RIVM handen wassen, 1,5 meter afstand en testen zijn de basisregels met de meeste winst. Andere basisregels blijven natuurlijk van kracht.



Basisregels: 3 clusters

Cluster	Basisregels	Verdieping
Wassen	Was je handen	Wanneer Hoe
	Hoest en nies in je elleboog	
	Schud geen handen	
	Raak je gezicht zo min mogelijk aan	
	Draag een mondkapje waar dat verplicht is	Waar Hoe
Afstand	Houd 1,5 meter afstand	Wanneer Waar
	Vermijd drukke plekken	Hoe Bereid je voor
	Werk thuis	Wanneer (niet) Hoe
	Beperk je bezoek	
Testen	Laat je testen bij (milde) klachten	Welke (milde) klachten? Afspraak maken
	Blijf thuis als je (misschien) corona hebt	Wanneer Hoe





Advies: intensiveren communicatie basisregels

- > Combinatie van 3 C's is voorwaarde voor effectieve interventies.
- > Advies OMT/RIVM: handen wassen, 1,5 meter afstand en testen en thuisblijven zijn basisregels met meeste effect.
- > Inzicht geven in verspreiding van het virus en wat je zelf kunt doen: de belangrijkste regels zijn makkelijk en ze werken.
- > Basisregels clusteren tot makkelijk te onthouden 3-slag bevordert naleving: Wassen – Afstand – Testen.
- > Breed uitzetten: algemeen en via lokale partners, sectoren en gemeenschappen voor bereiken minder makkelijke doelgroepen.
- > Aanpak die zelfovertuiging en commitment stimuleert: Waarom zijn de basisregels juist nu belangrijk?
- > Naleving basisregels ondersteunen door breder narratief van de NL aanpak: vaccineren + (thuis)testen + basisregels = Alleen samen maken we meer mogelijk.







3 C's interventies: handen wassen

	Bevorderende en belemmerende factoren Inzichten uit RIVM onderzoek	Interventies	Voorbeeld
 Context Omgeving aanpassen (zowel fysieke als sociale omgeving)	Mensen geven aan het lastig te vinden om de handen volgens de richtlijnen te wassen. Mensen wassen hun handen vaker als het makkelijker is.	Zorg voor toegankelijke en gemakkelijke mogelijkheden om de handen te wassen. ■ ■ Maak het gedrag makkelijker: reminders door visuele signalen in de omgeving op punten waar gedrag plaats moet vinden. ■	Plek om handen te wassen dichtbij keuken of toilet. Adviseer dat zeep en papieren doekjes makkelijk beschikbaar en zichtbaar moeten zijn in huis om handen wassen makkelijk te maken. Aandachtspunt: gaat uit van een aanwezige positieve intentie om de handen te wassen.
	De sociale norm (wat ziet men anderen doen?) voor nauwgezet 20 seconden handen wassen is relatief laag, terwijl het draagvlak hoog is. Mensen geven vaker aan hun handen te wassen als zij zien dat anderen in hun omgeving dit ook doen.	Positioneer de locatie om de handen te wassen op een openbare en zichtbare plek. ■ ■	Herinner mensen eraan dat zij de handen moeten wassen bij thuiskomst of op visite: plaats bijvoorbeeld een herinneringssticker of handpompje bij de ingang van een huis. Zet in op plaatsen waar het nog niet duidelijk is dat handen gewassen moeten worden. Aandachtspunt: zet in op plaatsen waar het nog niet duidelijk is dat handen gewassen moeten worden. Gebruik bij openbare toiletten visuele signalen zoals pijlen naar wastafels.
	Communicatie Mensen geven vaker aan hun handen te wassen als zij denken dat het helpt, als zij het erg zouden vinden om iemand te besmetten en wanneer zij meer emotionele dreiging ervaren (bijv. het virus voelt dichtbij, verspreidt zich snel). De meeste Nederlanders lijken al overtuigd dat de maatregel effectief is.	Zet in op sociale normen. ■ Gebruik persuasieve boodschappen met autoriteit en sociaal bewijs: Wat doen en vinden anderen? ■	Maak duidelijk dat de meeste mensen dit een goede en nuttige maatregel vinden. Aandachtspunt: laat zien dat de meerderheid van de mensen zich volgens de norm gedraagt en dat zij de minderheid van de mensen die bewust afwijkt afkeuren. Benadruk op openbare handenwasgelegenheden dat experts of gerespecteerde personen handenwassen aanbevelen, of dat andere mensen correct hun handen wassen. Aandachtspunt: de boodschap moet van een vertrouwde bron komen, bevat argumenten en wordt herhaald.
 Communicatie		Benadruk de effectiviteit van handen wassen bij thuiskomen en op bezoek gaan. ■	Communiqueer dat handen wassen de kans verkleint dat je een naaste besmet. Aandachtspunt: de boodschap moet mensen laten begrijpen hoe handen wassen helpt in het terugdringen van het aantal besmettingen en hoe effectief dat is.
		Herinner mensen aan wat belangrijke situaties zijn om handen te wassen. ■	Blijf herhalen wat, wie, waar, wanneer, hoe, waarom.
		Stimuleer het maken van 'als-dan' plannen. ■	Help mensen een plan formuleren als: 'Als ik thuiskom en de keuken binnenloop, dan was ik meteen mijn handen', zodat er koppeling komt tussen de situatie (als ik thuiskom) en het gedrag (handen wassen). Aandachtspunt: hierbij moet men wel al een positieve intentie tot het gedrag hebben.
 Controle	-	-	-



3 C's interventies: Afstand houden

	Bevorderende en belemmerende factoren Inzichten uit RIVM onderzoek	Interventies	Voorbeeld
 <p>Context Omgeving aanpassen (zowel fysieke als sociale omgeving)</p>	<p>Te drukke plekken zorgen ervoor dat het moeilijker is om afstand te houden. Als het moeilijk is om drukte te vermijden en afstand te houden, doen mensen dit minder.</p>	<p>Drukke beheersen. ■</p>	<p>Reguleer drukte op straat om afstand houden mogelijk te maken, monitor aantallen bezoekers.</p>
		<p>Informeel in 'real time' waar het druk is. ■</p>	<p>Mensen informeren welke plekken wanneer te druk zijn, en ook waar of wanneer het rustiger is (bijv. via website of app; handelingsperspectief bieden).</p> <p>Aandachtspunt: beschrijf oorzaak en gevolg van verschillende keuzes die persoon nu kan maken (Scenario-based risk information).</p>
		<p>Richt de omgeving zo in dat afstand houden mogelijk en de norm is. ■</p>	<p>Stimuleer de (lokale) overheid, maar ook ondernemers en burgers (op werk en in hun eigen thuissituatie met bezoek) om de omgeving anders in te richten. Richt de omgeving slim in met cues.</p> <p>Aandachtspunt: vereist duidelijk inzicht in waarom men nu geen afstand houdt op straat, wat zijn de barrières?</p>
 <p>Communicatie</p>	<p>Naarmate mensen drukte mijden en afstand houden als minder nuttig zien, doen ze het minder.</p>	<p>Maak nut duidelijk van drukte mijden en afstand houden. ■</p>	<p>Visualiseer de invloed van maatregelen op de verspreiding van het virus om zo het nut te laten zien van de maatregelen.</p> <p>Aandachtspunt: kan worden gerelateerd aan persoonlijke situatie.</p>
	<p>Mensen houden minder afstand van vrienden en familie en gaan er vanuit dat het risico in deze context klein is (ze verwachten dat vrienden/familie niet op bezoek komen met klachten).</p>	<p>Zorg dat men in staat is om drukte te vermijden en afstand te houden. ■</p>	<p>Bied handelingsperspectieven aan (als situatie X zich voordoet, pas oplossing Y toe). Dergelijke vaardigheden en strategieën kunnen met behulp van rolmodellen gedeeld worden.</p> <p>Aandachtspunt: deze geloofwaardige rolmodellen moeten uit verschillende doelgroepen komen en laten zien dat zij barrières hebben ervaren en overwonnen.</p>
	<p>Mensen schatten de sociale norm (mate waarin anderen zich houden aan de drukte vermijden en afstand houden) lager in dan deze lijkt te zijn op basis van gerapporteerd draagvlak en daadwerkelijk gedrag.</p>	<p>Maak duidelijk dat er ook bij bekend- en een besmettingsrisico is (o.a. door aanname dat milde klachten veilig zijn). ■</p>	<p>Help bij herkennen milde klachten. Help mensen bij hoe zij tegen bekenden kunnen zeggen dat ze niet willen dat ze langskomen bij (milde) klachten.</p> <p>Aandachtspunt: zet hierbij voorgenomen intenties in, koppel gedrag aan waarden die men heeft en maak mensen weerbaar tegen sociale druk.</p> <p>Legitimeer de rol waarin men zelf verantwoordelijkheid neemt.</p>
		<p>Maak duidelijk wat de daadwerkelijke sociale norm is. ■</p>	<p>Ontkracht misconcepties over de sociale norm door de daadwerkelijke (positievere) norm te communiceren.</p> <p>Maak mensen bewust dat wat men op drukke plekken ziet, niet de norm is (veel willen liever niet in drukte zijn en velen vermijden die drukte).</p> <p>Aandachtspunt: laat zien dat de meerderheid van de mensen zich volgens de norm gedraagt en dat zij de minderheid van de mensen die bewust afwijkt afkeuren.</p>
 <p>Controle</p>	<p>Te drukke plekken zorgen ervoor dat het moeilijker is om afstand te houden.</p>	<p>Beheers drukte via handhaving en controle. ■</p>	<p>Handhaven en controleren, reguleer toestroom en/of bezoekersaantallen.</p>



3 C's interventies: testen en thuisblijven

	Bevorderende en belemmerende factoren	Interventies	Voorbeeld					
Context Omgeving aanpassen (zowel fysieke als sociale omgeving)	Inzichten uit RIVM onderzoek <i>Logistieke redenen worden door 10% van de mensen genoemd als reden om niet te testen (bereikbaarheid testlocatie, beschikbare tijdstippen voor een afspraak).</i>	Maak (duidelijk dat) testen sneller en dichterbij huis (kan) dan voorheen. ■	Maak (duidelijk dat) testen sneller en dichterbij huis (kan) dan voorheen, en dat de uitslag ook snel bekend is. Aandachtspunt: gebruik concrete informatie passend bij de doelgroep (waar, wanneer testen).	Communicatie	Een klein deel van de mensen vindt dat een test doen hen niet genoeg op zou leveren.	Maak de effectiviteit van (zo vroeg en snel mogelijk) testen duidelijk. ■	Gebruik visueel communiceren waarom het zo snel mogelijk testen en isoleren bij klachten zo belangrijk is en hoeveel besmettingen dat op termijn kan schelen. Aandachtspunt: gebruik herkenbare beelden die als analogie kunnen dienen bij dit meer onbekende gedrag. Leg uit dat direct laten testen helpt om je te isoleren en het virus dus niet door te geven aan vrienden, familie en collega's. Elke tijdig opgespoorde besmetting kan zo een heel groot aantal besmettingen over 3 maanden voorkomen. Communiceer ook terug aan de bevolking hoeveel besmettingen er middels testen, BCO en isoleren zijn voorkomen. Aandachtspunt: maak de feedback het liefst individueel, koppel het aan de keuzes/het gedrag over de tijd en maak het specifiek.	
Communicatie	In februari gaf 37% als reden om niet te testen dat zij heel milde klachten hadden, en dat 24% hun klachten nog even wilden aankijken, of hun kans op besmetting met het coronavirus klein vonden (27%).	Help bij het kunnen herkennen van klachten. ■	Benadruk dat veelvoorkomende (winterse) verkoudheidsklachten, zoals een loopneus, ook symptomen van COVID-19 kunnen zijn en dat testen uitsluitel kan geven. Aandachtspunt: beschrijf de symptomen los om ze beter te helpen onthouden en relateer ze aan de ziekte. Leg uit dat als men eerder negatief getest is met vergelijkbare klachten, dit niet betekent dat latere klachten ook geen COVID-19 kunnen zijn.			92% zou het (heel) erg vinden om het virus door te geven aan iemand anders.	Benadruk de collectieve, en niet de individuele motivatie om te testen. ■	Overweeg het communiceren van de norm dat meer dan 90% het (heel) erg zou vinden anderen te besmetten (en dat zij het op hun beurt weer aan een grote groep doorgeven). Aandachtspunt: laat zien dat de meerderheid van de mensen zich volgens de norm gedraagt én dat zij de minderheid van de mensen die bewust afwijkt afbeuren.
		Maak duidelijk dat ook milde klachten coronasymptomen kunnen zijn en dat zo snel mogelijk later testen in het geval van het coronavirus beter is dan afwachten. ■	Informeel dat 1/10 van geteste mensen besmet blijkt en dat er dus een reële kans is dat mensen met milde klachten wel besmet zijn. Informeel dat men het meest besmettelijk is op het moment dat men klachten krijgt en dat "even aanzien" – hoe logisch ook in andere situaties – bij COVID-19 niet de juiste aanpak is. Aandachtspunt: na de confrontatie met dit risico moet direct een manier worden geboden om het probleem op te lossen: testen. Benadruk dat het lastig is om zelf te bepalen of een klacht duidt op een COVID-19 besmetting of door een onderliggende aandoening komt. Aandachtspunt: de oorzaak en het gevolg van deze keuze moeten aannemelijk zijn voor de persoon. Het meest effectief is als mensen zelf het scenario schetsen.			Het blijft voor veel mensen lastig om de inschatting te maken wanneer testen nodig is en symptomen kunnen duiden op COVID-19.	Zorg dat regels helder en duidelijk zijn. ■	Benadruk veelvoorkomende (winterse) verkoudheidsklachten, zoals een loopneus, ook symptomen van COVID-19 kunnen zijn en dat testen uitsluiting kan geven. Aandachtspunt: beschrijf de symptomen los om ze beter te helpen onthouden en relateer ze aan de ziekte.
		Houd testen op de agenda van de gewone burger. Elke week hebben andere mensen klachten: een effectief communicatiemoment kan een cue zijn tot testen. ■	Blijf aandacht vragen voor testen Overweeg regelmatig reminders en/of het opsturen van een aantrekkelijke informatieposter die mensen thuis op kunnen hangen die als cue kan dienen. Aandachtspunt: vereist positieve intentie.					



Redeneerlijn basisregels: waarom juist nu?

- › Het virus verspreidt zich via contact. Als iedereen zich aan de basisregels houdt, ook als men gevaccineerd is, neemt de verspreiding van het virus en dus het aantal besmettingen af.
- › Deze afname hebben we in het voorjaar 2020 gezien. De lijn daalde toen heel snel.
- › Die daling was vooral te danken aan afstand houden, handen wassen en thuisblijven bij klachten.
- › Nu ook grootschalig testen, mondkapjes en vaccineren als extra interventies.
- › Juist nu snel de meest kwetsbare mensen gevaccineerd worden en de samenleving zich stapje voor stapje meer opent, blijft het naleven van de basisregels van groot belang. Ook als iemand al gevaccineerd is.
- › De weg uit deze crisis is er een waarbij vaccineren, testen (bij klachten en om de samenleving te openen), maatregelen en naleving van de basisregels hand in hand gaan.
- › Dan is er sneller meer mogelijk.



Concreet: wat, wanneer en hoe

- > Vanaf 23 maart: start gefaseerde communicatie intensivering basisregels: in speech en overige publiekscommunicatie 3-slag stapsgewijs toevoegen
- > 4 animaties 20 seconden (basisverhaal (hoe werkt besmetting en waarom basisregels) + per cluster basisregel)
 - Betaald en forced (video kan niet weggeklikt of uitgezet worden)
 - 24-3: basisverhaal op videokanalen Talpa, STER, RTL
 - Vanaf 30-3 uitgebreid met video per cluster basisregel (handen wassen, afstand houden, testen en thuisblijven) op videokanalen Talpa, STER, RTL
 - Looptijd tot eind mei
- > Online bannering (4 stuks)
 - Basisregels per cluster contextgerelateerd geplaatst op landelijke nieuwssites
 - Vanaf 23 maart tot eind mei
- > Social posts animaties
 - Vanaf 23 maart tot medio mei
 - Betaald en onbetaald
 - Wifi/geotargeted
 - Maatregelen visuals persconferenties
 - Visual per basisregel: verdiepende info
- > Vanaf 23 maart: Toolkit voor regionale en lokale partners, sectoren en gemeenschappen (bevat video's, banners, social posts, visuals, HAH advertentietekst: in diverse talen, ook laaggeletterden)
- > Vanaf 24 maart: Inzet experttafels lokale samenwerking speciale doelgroepen (migratieachtergrond, lage SES, laaggeletterden) voor verhogen bereik inzet basisregels, ook in aanloop naar en tijdens Ramadan*
- > Radiospots testen en thuisblijven: maanden maart en april op publieke en commerciële radiozenders en online via Spotify
- > TV spots testen en thuisblijven: vanaf 27 maart tot eind april roulerend op kanalen STER, Talpa, AD Alliance
- > Jongerencampagne (Hearst Media, VICE, Slam FM, FunX, StukTV, Scholieren.com)
- > Rijksoverheid.nl/corona



Voorbeelden uitwerking basisregels

Wassen Afstand Testen



Rijksoverheid 8 maart 2021

Geen verdere verruiming lockdown

Vaccinaties bieden perspectief, maar het aantal coronabesmettingen is te hoog. Daarom is er nu geen ruimte voor versoepelingen. **Nederland blijft tot en met zeker 30 maart in lockdown.** Vanaf 16 maart gelden een aantal kleine aanpassingen.

Avondklok <ul style="list-style-type: none">Ca tussen 21.00 uur en 4.30 uur niet naar buiten.	Winkelen en boodschappen <ul style="list-style-type: none">Niet-essentiële winkels dicht, winkelen op afgevoerd en afhalen en bezorgen en bezellingen mogelijk.Essentiële winkels zoals supermarkten, groentewinkels en drogisterijen open.Geen verkoop van alcohol na 20.00 uur.	Onderwijs en kinderopvang <ul style="list-style-type: none">Primaire onderwijs en kinderopvang open.Voorwaardelijk onderwijs en mbo gedeeltelijk open.Onderwijs op afstand voor tbo en wo.Buitenschoolse opvang dicht.
Ontmoetingen <ul style="list-style-type: none">Ontvang thuis max. 1 persoon per dag (incl. bezoekers t/m 12 jaar).Ca max. 1 keer per dag op bezoek.Buiten groep van max. 2 personen of 1 huiskamer.	Horeca en evenementen <ul style="list-style-type: none">Eet- en drinkgelegenheden dicht. Afhalen en bezorgen van bestellingen mogelijk.Evenementen verboden.	Sport <ul style="list-style-type: none">Buiten (t/m 26 jaar) bij locaties georganiseerd toegestaan.Buiten (t/m 27 jaar) bij locaties met max. 4 personen op 15 meter afstand georganiseerd toegestaan.Binnen sportaccommodaties dicht. Zwaarte voor andere om 12 jaar uitgezonderd.Wielerveden verboden.
Vervoer en reizen <ul style="list-style-type: none">NSJ zoveel mogelijk thuis.Niet alken met het ov voor noodzakelijke reizen.NSJ in Nederland en met niet naar het buitenland in de periode t/m 15 april.	Publiek toegankelijke locaties <ul style="list-style-type: none">Onder andere musea, bioscopen en bibliotheken dicht.	Contactberopen <ul style="list-style-type: none">Contactberopen zoals kappers en ijzereetkamer toegestaan.

Wassen Afstand Testen **alleen samen krijgen we corona onder controle** Uitzendingen en voorwerpen rijksoverheid.nl/coronavirus afelabio-ops



Voorbeeld uitwerking: animatie 1

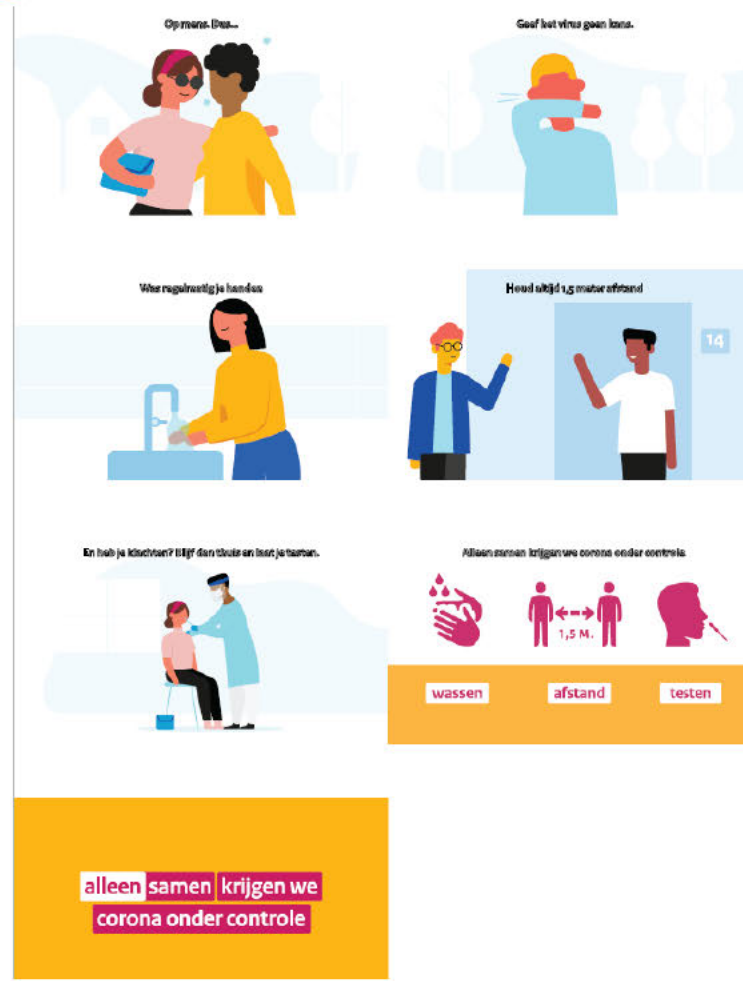



Voortgang gedragstrajecten DGSC-19

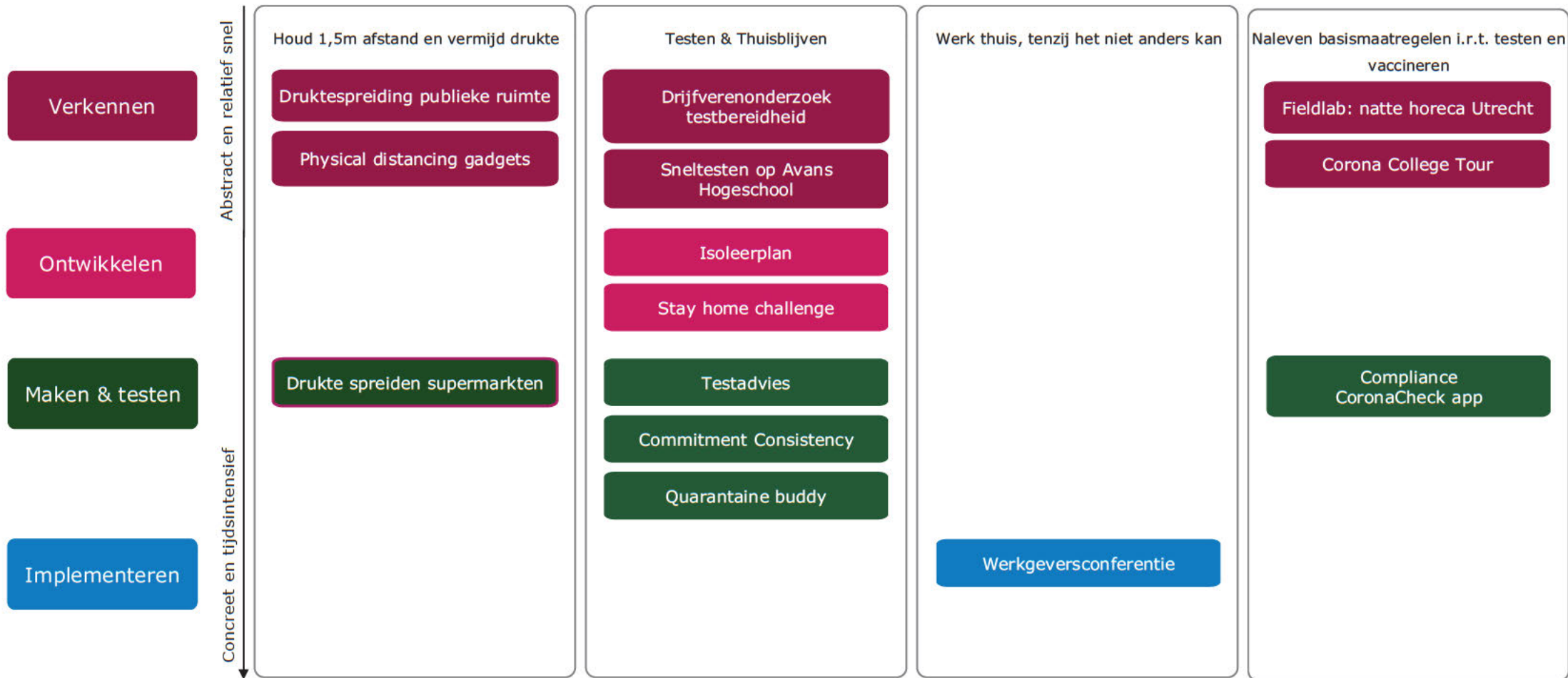

Schema

Vergaderschema ACC-19 & MCC-19 tot zomer 2021

Contactpersonen
 (ACC-19)

T 06 [redacted]
 [redacted]@minjenv.nl

5.1.2e

(MCC-19)

T 06 [redacted]
 [redacted]@minaz.nl

Algemeen

Data en tijden voor de Ambtelijke Commissie Covid-19 (ACC-19) en Ministeriële Commissie Covid-19 (MCC-19) tot de zomer 2021. In het rood zijn de wijzigingen aangegeven ten opzichte van de vorige versie.

Datum

19 maart 2021

Week 12

Maandag 22 maart 2021: 16.30 – 17.30 uur **ACC-19** (besluitvormingsmoment in driewekelijkse cyclus)

Dinsdag 23 maart 2021: 10.15 – 12.45 uur MCC-19 (besluitvormingsmoment in driewekelijkse cyclus)

Donderdag 25 maart 2021: 11.00 – 12.00 uur **ACC-19**

Vrijdag 26 maart 2021: aansluitend aan de Rijksministerraad MCC-19

Week 13

Maandag 29 maart 2021: 16.30 – 17.30 uur **ACC-19**

Dinsdag 30 maart 2021: 11.15 – 13.00 uur MCC-19

Woensdag 31 maart 2021: 11.00 – 12.00 uur **ACC-19**

Donderdag 1 april 2021 (i.v.m. Goede Vrijdag): 10.30 – 11.30 uur MCC-19

Week 14

Dinsdag 6 april 2021 (i.v.m. Pasen): 10.00 – 10.45 uur **ACC-19 Actua** (niet voor reguliere stukkenstroom)

Dinsdag 6 april 2021: 12.00 – 13.00 uur MCC-19

Donderdag 8 april 2021: 11.00 – 12.00 uur **ACC-19**

Vrijdag 9 april 2021: 10.30 – 11.30 uur MCC-19

Week 15

Maandag 12 april 2021: 16.30 – 17.30 uur **ACC-19** (besluitvormingsmoment in driewekelijkse cyclus)

Dinsdag 13 april 2021: 11.45 – 13.00 uur MCC-19 (besluitvormingsmoment in driewekelijkse cyclus)

Donderdag 15 april 2021: 11.00 – 12.00 uur **ACC-19**

Vrijdag 16 april 2021: 10.30 – 11.30 uur MCC-19

Week 16

Maandag 19 april 2021: 16.30 – 17.30 uur **ACC-19**

Dinsdag 20 april 2021: 10.45 – 12.15 uur MCC-19

Donderdag 22 april 2021: 11.00 – 12.00 uur **ACC-19**

Vrijdag 23 april 2021: 10.30 – 11.30 uur MCC-19

Week 17

Maandag 26 april 2021: 16.30 – 17.30 uur **ACC-19**

Dinsdag 27 april 2021: KONINGSDAG

Donderdag 29 april 2021: 11.00 – 12.00 uur **ACC-19**

Vrijdag 30 april 2021: 10.30 – 11.30 uur MCC-19

Week 18

Maandag 3 mei 2021: 16.30 – 17.30 uur **ACC-19**

Dinsdag 4 mei 2021: MEIRECES

Donderdag 6 mei 2021: 11.00 – 12.00 uur **ACC-19**

Vrijdag 7 mei 2021: MEIRECES

Week 19

Maandag 10 mei 2021: 16.30 – 17.30 uur **ACC-19**

Dinsdag 11 mei 2021: 12.00 – 13.00 uur MCC-19

Dinsdag 11 mei 2021: 16.30 – 17.15 uur **ACC-19 Actua** (niet voor reguliere stukkenstroom)

Woensdag 12 mei 2021 (i.v.m. Hemelvaartsdag): 10.30 – 11.00 uur MCC-19

Week 20

Maandag 17 mei 2021: 16.30 – 17.30 uur **ACC-19**

Dinsdag 18 mei 2021: 11.45 – 13.00 uur MCC-19

Donderdag 20 mei 2021: 11.00 – 12.00 uur **ACC-19**

Vrijdag 21 mei 2021: 10.30 – 11.30 uur MCC-19

Week 21

Dinsdag 25 mei 2021 (i.v.m. Pinksteren): 10.00 – 10.45 uur **ACC-19 Actua** (niet voor reguliere stukkenstroom)

Dinsdag 25 mei 2021: 12.30 – 13.00 uur MCC-19

Donderdag 27 mei 2021: 11.00 – 12.00 uur **ACC-19**

Vrijdag 28 mei 2021: 10.30 – 11.30 uur MCC-19

Week 22

Maandag 31 mei 2021: 16.30 – 17.30 uur **ACC-19**

Dinsdag 1 juni 2021: 11.45 – 13.00 uur MCC-19

Donderdag 3 juni 2021: 11.00 – 12.00 uur **ACC-19**

Vrijdag 4 juni 2021: 10.30 – 11.30 uur MCC-19

Week 23

Maandag 7 juni 2021: 16.30 – 17.30 uur **ACC-19**

Dinsdag 8 juni 2021: 12.30 – 13.00 uur MCC-19

Donderdag 10 juni 2021: 11.00 – 12.00 uur **ACC-19**

Vrijdag 11 juni 2021: 10.30 – 11.30 uur MCC-19

Week 24

Maandag 14 juni 2021: 16.30 – 17.30 uur **ACC-19**

Dinsdag 15 juni 2021: 11.45 – 13.00 uur MCC-19

Donderdag 17 juni 2021: 11.00 – 12.00 uur **ACC-19**

Vrijdag 18 juni 2021: 10.30 – 11.30 uur MCC-19

Week 25

Maandag 21 juni 2021: 16.30 – 17.30 uur **ACC-19**

Dinsdag 22 juni 2021: 10.45 – 12.15 uur MCC-19

Donderdag 24 juni 2021: 11.00 – 12.00 uur **ACC-19**

Vrijdag 25 juni 2021: 10.30 – 11.30 uur MCC-19

**Nationaal Coördinator
Terrorismebestrijding en
Veiligheid (NCTV)**

Datum

19 maart 2021

Week 26

Maandag 28 juni 2021: 16.30 – 17.30 uur **ACC-19**

Dinsdag 29 juni 2021: 11.45 – 13.00 uur MCC-19

Donderdag 1 juli 2021: 11.00 – 12.00 uur **ACC-19**

Vrijdag 2 juli 2021: 10.30 – 11.30 uur MCC-19

Week 27

Maandag 5 juli 2021: 16.30 – 17.30 uur **ACC-19**

Dinsdag 6 juli 2021: 12.30 – 13.00 uur MCC-19

Donderdag 8 juli 2021: 11.00 – 12.00 uur **ACC-19**

Vrijdag 9 juli 2021: 10.30 – 11.30 uur MCC-19

**Nationaal Coördinator
Terrorismebestrijding en
Veiligheid (NCTV)**

Datum

19 maart 2021

Hoe zijn de ontwikkelingen in de landen om Nederland heen?

In dit document, afkomstig van het ministerie van Buitenlandse Zaken, wordt een overzicht gegeven van de stand van zaken in een elftal Europese landen met betrekking tot lokaal getroffen maatregelen.

Highlights

- In een aantal landen om ons heen (**BEL, LUX, ZWE**) stijgt het aantal besmettingen waarbij in **DUI, FRA** en **OOS** wordt gesproken van een derde golf. **SPA** heeft inmiddels de derde golf achter de rug en daar dalen besmettingen, net als in het **VK**.
- In **BEL** is nog geen sprake van exponentiele stijging die zou duiden op een derde golf, wel loopt de gemiddelde leeftijd op ICs terug en zijn er steeds meer patiënten zonder onderliggende klachten.
- Afgelopen week werd gebruik van het AstraZeneca-vaccin tijdelijk opgeschort in o.a. **DEN, DUI, IER, ITA, LUX** en **ZWE**. In **DUI** verwacht men dat dit de AstraZeneca scepsis die in dat land de kop al opstak verder zal vergroten. **OOS** en **ITA** gaven aan het vaccin spoedig weer in te zetten zodra het EMA wederom groen licht geeft. **BEL** sprak zich juist uit tegen het opschorten van het vaccineren met AstraZeneca.
- In het **VK** wordt de daling van besmettingen ziekenhuisopnames en sterfgevallen afgelopen weken aan de vaccinatiecampagne toegedicht.
- Spanningen tussen **VK** en **CIE** liepen op 17/3 wederom hoog op. In dat kader wordt het besluit AstraZeneca op te schorten als politiek en ondermijning van vertrouwen in het "Britse" vaccin gezien. Inmiddels heeft het land 25 miljoen 'eerste prikken' gezet. Verder werd 17/03 bekend dat ook het **VK** een **significante reductie in leveringen van AstraZeneca** verwacht per 29/03.
- In **DEN** is de vaccinatiestrategie gewijzigd en worden de resterende inwoners nu op basis van leeftijd gevaccineerd. Het land verwacht eind juli 2021 haar bevolking geheel te hebben ingeënt.
- Omdat **NL** een incidentie heeft bereikt van meer dan 200/100k/7d is de kans reëel dat **DUI** NL binnenkort aanmerkt als hoog risicoland. Dit zou gevolgen kunnen hebben voor het grensverkeer (met name grensarbeiders), omdat reizigers dan al voor het inreizen in **DUI** een negatieve test moeten hebben afgelegd. Er zou dan eventueel testcapaciteit moeten worden vrijgemaakt aan de NLse zijde van de **DUI** grens.
- In **FRA** wint de Britse variant sterk terrein (naar schatting 65% van de besmettingen). De situatie in regio's Île-de France en Hauts-de-France is zeer ernstig, met hoge besmettingen en overvolle ziekenhuizen. Op donderdag 18/03 zullen nieuwe maatregelen worden afgekondigd – dit betreft een weekend of volledige lockdown. Tegelijkertijd keurde het Franse RIVM op 16/03 het gebruik van zelftesten goed die binnenkort overal, voor iedereen verkrijgbaar zullen zijn.
- Grote zorgen over ziekenhuiscapaciteit blijven in **ITA** in meerdere regio's aan de orde (m.n. Umbrië, Abruzzes, Molise en Trento), hierdoor vinden overplaatsingen van patiënten tussen regio's plaats.
- In **OOS** zijn per 15/03 in regio Vorarlberg horeca incl. binnenruimtes geopend en zijn evenementen tot 100 personen weer toegestaan om veiligheidsconcepten te testen. Toegang wordt alleen verschaft met een negatieve antigeentest, al is voor theaterbezoek ook een negatieve zelftest voldoende. Ook in **OOS** staat de IC in een aantal deelstaten onder grote druk. Weerstand tegen het regeringsbeleid nam de afgelopen weken toe.
- Door een stijging van besmettingen in **ZWE** bleef een besluit over heropenen van pretparken zonder uitsluitel. In het land is inmiddels ook de Braziliaanse variant op aanzienlijke schaal aanwezig.
- In **ZWI** wordt 19/03 besloten over het evt. hervatten van groepsbijeenkomsten thuis van max. 10 personen en de opening van terrassen. De regering zal alle kosten van sneltesten (ook asymptomische personen) gaan dragen.

- Recente resultaten van het LUX grootschalige test programma laten zien dat vooral de lagere inkomensgroepen ontvankelijker zijn voor covid besmetting.

Land kleur reisadvies	Algemeen beeld	Opvallende ontwikkelingen
België	<p>1 Algemeen beeld:</p> <p>Ontwikkelingen aantal besmettingen waaronder:</p> <ul style="list-style-type: none"> (1) Aantal besmettingen afgelopen 24 uur: 2.958 (7-daags gemiddelde, cijfers laatste 24u niet gevalideerd). (2) Aantal besmettingen en overledenen per 100 000 inw/14 dagen: 324 besmettingen en 3,1 overledenen. (3) Testincidentie per 100 000 inw/14 dagen: 5.580 (4) Totaal aantal besmettingen: 818.142 (sinds 01/03/2020) (5) Eventuele bijzonderheden (bijvoorbeeld nieuwe mutaties): <ul style="list-style-type: none"> • 5^e opeenvolgende stijging van besmettingen, maar nog geen sprake van exponentiële curve. Met name stijgende trends bij jongeren, steeds vaker herleidbaar tot scholen. • Gemiddelde leeftijd op IC daalt. Aantal personen zonder onderliggende risico's stijgt. <p>2. Ontwikkeling belangrijkste maatregelen (per 15/03):</p> <ul style="list-style-type: none"> • Onderwijs: <ul style="list-style-type: none"> ○ PO+VO: buitenschoolse schoolactiviteiten van max. 1 dag. ○ HO: max. 20% contactonderwijs. ○ Voor kwetsbare groepen in het buitengewoon onderwijs en het deeltijds beroepsonderwijs is voltijds contactonderwijs toegelaten. <p>3. Reisadvies:</p> <ul style="list-style-type: none"> • Voor BEL (landelijk): kleurcode oranje: alleen noodzakelijke reizen, voorwaarden bij inreizen. • Voor NL (landelijk): kleurcode rood: reizen ten zeerste afgeraden, niet-essentiële reizen verboden; voorwaarden bij inreizen. 	<p>België handhaafde afgelopen week de vaccinatiecampagne met het AstraZeneca-Vaccin. De Belgische minister van Volksgezondheid Vandenbroucke zegt de Europese 'kettingreactie' waarbij diverse EU-lidstaten vaccinatie met het AZ-vaccin hebben opgeschort te betreuren. Hij wijst op het geringe aantal gevallen waarin de bloedstollingsproblemen voorkomen (0,0002% van het aantal met het AZ-vaccin gevaccineerden).</p> <p>Het Belgische Overlegcomité (vgl. NL MCC-19) evalueert op 26/03 de epidemiologische situatie. Indien stijgende trends doorzetten zal het Overlegcomité gedwongen zijn om eerder in te grijpen. Geplande versoepelingen voor april en mei staan daarmee op losse schroeven.</p> <p>Zowel de federale regering als de deelstaten overwegen (naar NL voorbeeld) om enkele Fieldlab testen evenementen te organiseren. ZMA Brussel en MinEZK organiseren 23/03 een technische briefing voor Belgische overheden.</p>

Land kleur reisadvies	Algemeen beeld	Opvallende ontwikkelingen
Denemarken	<p>Ontwikkelingen aantal besmettingen waaronder: Aantal besmettingen afgelopen 24 uur: 787 Aantal besmettingen en overledenen per 100 000 inw/14 dagen: Besmettingen: 161 en Overledenen: 4.8 Testincidentie per 100 000 inw/14 dagen (only weekly data available): 27.816 Totaal aantal besmettingen: 8877 Eventuele bijzonderheden (bijvoorbeeld nieuwe mutaties):</p> <ul style="list-style-type: none"> • UK Virus (B.1.1.7) confirmed in a total of 9871 cases (active and inactive). The UK virus is now the dominant one in Denmark. • South African (B.1.351) mutation confirmed in 34 cases • 3 cases of the Brazilian (P1) mutation was found <p>2. Ontwikkeling belangrijkste maatregelen.:</p> <ul style="list-style-type: none"> • Restrictions has been slightly lifted from 1 March and again from 15 March. Current restrictions still in effect (until 5 April): <ul style="list-style-type: none"> ○ Ban on assembly of 5 persons ○ Closure of liberal businesses (hairdressers etc) ○ Malls must be closed ○ Indoor cultural facilities are closed ○ Restaurants, bars etc. are closed ○ Distancing requirement still in effect • School reopening differs between regions depending on the spread. On a national level, grades 5-8 and youth educational facilities can now go to school, outdoors, one day a week. For other regions, all educational facilities can open 50% (with students returning e.g. every other week). On non-connected islands, students can return 100%. All students and teachers from 12 years and up are encouraged to get tested. 	<ul style="list-style-type: none"> • Denemarken heeft de vaccinatiestrategie gewijzigd en verdeelt nu de resterende vaccinatiegroepen op basis van leeftijd. Dit werd gedaan omdat Denemarken de meest kwetsbare groep bijna had ingeënt en nu voor de uitdaging stond om prioriteit te geven aan de resterende ongeveer 3 miljoen mensen.

	<ul style="list-style-type: none">• Residents of the UK are barred from entering Denmark with the exceptions of primary caregivers, family to seriously ill or dying persons, and freight transporters valid until 28/2.<ul style="list-style-type: none">◦ All travelers including Danish residents are required to have a negative test no older than 24 hours before boarding a flight from the UK• From 5/1, residents of South Africa are barred from entering Denmark, with the same exceptions as for the UK.• From 9 January, all travelers are required to have a negative COVID test, no older than 24 hours regardless of means of transportation. Danish citizens who do not have a negative test can be barred from boarding flights to Denmark, but are allowed over land/sea borders.• From 7/2, all travelers to Denmark would have to isolate for 10 days after arrival. Travelers arriving by plane would also have to take a rapid test before leaving the airport in Denmark. <p>3. Reisadvies:</p> <ul style="list-style-type: none">• DEN: Oranje, na verblijf in DK moet 10 dagen in thuisquarantaine worden gegaan.• NL: Red (as the entire world due to mutations) (DEN zet landen op oranje vanaf 30 besmettingen/100.000 inwoners/week).	
--	---	--

Land kleur reisadvies	Algemeen beeld	Opvallende ontwikkelingen
Duitsland	<p>1. Ontwikkeling aantal besmettingen:</p> <p>Ontwikkelingen aantal besmettingen waaronder: Aantal besmettingen afgelopen 24 uur: 13.435 Aantal besmettingen en overledenen per 100 000 inw/14 dagen: Aantal besmettingen per 100.000 inwoners binnen 7 dagen: 86 Aantal overledenen per 100 000 inwoners: 88,9 (totaal, dus niet binnen 14 dagen) Testincidentie per 100 000 inw/14 dagen: Aantal tests afgelopen 14 dagen: 2.395.977 (totaal, dus niet per 100.000 inwoners) Totaal aantal besmettingen: 2.594.764 Eventuele bijzonderheden (bijvoorbeeld nieuwe mutaties): mutaties uit VK, Brazilië en Zuid-Afrika in Duitsland gevonden; in week 7 is bij 30,9% van de positieve tests de mutatie B.1.1.7 gevonden, in week 8 waren het 46,1 %, in week 9 waren het al 55%. In week 10 waren het volgens het RKI zelfs 72%.</p> <ul style="list-style-type: none"> - nieuwe besmettingen binnen de afgelopen zeven dagen: 71.669 - actieve coronagevallen: 137.300 - patiënten op de intensive care i.v.m. corona: 2.859 (+4 % ten opzichte van afgelopen week. Hoogtepunt was op 03-01 met 5.762 patiënten op de ic). - Aantal overleden aan de gevolgen van het virus: 73.905 ; op 17-03 gemeld: 249 - R ligt bij 0.95; R voor 7 dagen ligt bij 1,06 <p>2. Ontwikkeling belangrijkste maatregelen.</p> <p>Op 3 maart hebben de MP's en BK-Merkel tijdens de Bund-Länder-Conferentie het volgende besloten:</p> <ul style="list-style-type: none"> - De lockdown wordt verlengd tot en met 28 maart a.s. De volgende conferentie vindt plaats op 22 maart 	<ul style="list-style-type: none"> • Het aantal besmettingen gaat weer flink omhoog. Duitsland zit in een derde golf. • Harde lockdown verlengd t/m 28 maart - op 22 maart komen de MP's van de 16 deelstaten en BK Merkel weer bij elkaar om over een verlenging c.q. versoepeling van de lockdown te spreken. • In tegenstelling tot de eerste golf (voorjaar 2020) waar voornamelijk het westen en zuiden van Duitsland werden getroffen, is in de tweede golf heel Duitsland getroffen. De deelstaat Thüringen en de regio's aan de grens met Tsjechië zijn op dit moment het zwaarst getroffen. • Het aandeel positieve tests lag eind december bij 16,07% (stand 28 december). Momenteel zijn 6.8 % van de geteste personen positief (week 10). • In Beieren moeten sinds maandag 18 januari FFP2-maskers worden gedragen in winkels en het OV. • Volgens een overzicht van het RKI is bij het merendeel van de nieuwe besmettingen in week 2/2021 niet duidelijk wat de plaats van besmetting was (97.729 van de 111.785 gevallen) • Übersterblichkeit: in 2020 zijn 5 % meer mensen overleden dan in 2019 • Inmiddels is de Britse mutant bij 46,1 procent van Duitse coronagevallen gedetecteerd (week 8), bij 1 procent van de Duitse gevallen is de Zuid-Afrikaanse mutatie gevonden. • Interessante studie van het Hermann-Rietschel-Instituut van de TU Berlijn. Dit is de factor waarmee het risico verandert ten opzichte van de situatiegebonden R-waarde (selectie): <ul style="list-style-type: none"> - Theater, museum, opera (met masker, 30% bezetting): 0,5 - Bezoek kapper (vrouwen, 2 uur, met masker): 0,6

	<ul style="list-style-type: none"> - Vanaf maandag 8 maart zijn privéafspraken met maximaal vijf personen uit twee huishoudens (kinderen < 14 jaar worden niet meegeteld) weer toegestaan. In regio's met een incidentie van <35 per 100.000 inwoners binnen 7 dagen mogen maximaal tien personen uit drie huishoudens bij elkaar komen. - Noodrem ("Notbremse"): indien de incidentie (7 dagen, per 100.000 inwoners) gedurende drie opeenvolgende dagen hoger is dan 100, worden de maatregelen weer aangescherpt (maatregelen die geldig waren t/m 7 maart). - Teststrategie: scholieren en het personeel van scholen en kinderdagverblijven zullen zich een keer per week (alleen in weken die ze aanwezig zijn) gratis kunnen laten testen door middel van een sneltest; ook aanwezige medewerkers van bedrijven hebben recht op één sneltest per week die de werkgever ter beschikking moet stellen; personen zonder symptomen mogen zich één keer per week laten testen (sneltest) in testcentra of huisartspraktijken --> iedereen mag zich dus één keer per week gratis laten testen. - Contacttracering: De federale staten zorgen er in hun regelgeving voor dat de verplichte documentatie voor de tracering van contacten kan ook in elektronische vorm plaatsvinden, bijvoorbeeld via apps, bijvoorbeeld als ervoor wordt gezorgd dat de tijd, plaats en beschikbaarheid van de contactpersoon voldoende nauwkeurig zijn gedocumenteerd en dat de gegevens in het geval van een infectie onmiddellijk kunnen worden doorgestuurd naar de gezondheidsautoriteit in een bruikbare vorm. - Vaccinatiestrategie: vanaf eind maart/begin april mogen ook huisartsen en specialisten vaccineren; de afstand tussen de eerste en de tweede dosis moet zo groot mogelijk zijn; ook personen die ouder zijn dan 65 mogen het vaccin van AstraZeneca krijgen. - Mobiliteit: tot eind april moet het thuiswerken toegestaan blijven; afzien van niet-essentiële reizen in binnen- en buitenland. - Stappenplan voor heropening: <ul style="list-style-type: none"> • Stap 1 (Öffnungsschritt 1): op 1 maart, niet afhankelijk van de incidentie; opening van kappers, in de meeste deelstaten zijn bepaalde winkels en diensten weer open gegaan (zie lijst 	<ul style="list-style-type: none"> - Supermarkt met masker: 1 - Bioscoop (40% bezetting, zonder masker): 1,1 - Kantoor (20% bezetting, met masker): 1,6 - VO (50% bezetting, met masker): 2,9 - VO (50% bezetting, zonder masker): 5,8 - VO (100%, zonder masker): 11,5
--	--	---

hieronder), basisscholen en kinderdagverblijven gaan stapsgewijs weer open.

- Stap 2 (Öffnungsschritt 2): vanaf 8 maart, niet afhankelijk van de incidentie, boekenwinkels, bloemenwinkels, tuincentra (voorwaarde is wel dat het aantal klanten beperkt blijft. Concreet betekent dit: één klant per 10m² voor de eerste 800 m² verkoopoppervlakte en één voor elke bijkomende 20 m²), contactberopen (zoals pedicure), rij- en vliegscholen (met een negatieve testuitslag van dezelfde dag; Indien een masker niet permanent kan worden gedragen, moet er een dagelijkse sneltest en een testconcept voor het personeel zijn)
- Stap 3 (Öffnungsschritt 3): Is er sprake van een stabiele zevendaagse incidentie met < 50 nieuwe besmettingen per 100.000 inwoners, is een verdere versoepeling mogelijk:
 - *detailhandelaren mogen dan openen met een limiet van één klant per tien m² voor de eerste 800 m² verkoopruimte en één klant voor elke bijkomende 20 m².
 - *Musea, galleries, zoölogische en botanische tuinen en gedenktekens zullen ook open kunnen gaan, en niet-contactsporten zullen in kleine groepen (maximaal tien personen) buiten mogen worden beoefend.Als de zevendaagse incidentie stabiel is of < 100 nieuwe infecties per 100.000 inwoners daalt, zullen de detailhandelaars met vaste winkeldata mogen openen (= "winkelen op afspraak"). De zogenaamde "afspraak-winkelaanbiedingen" "click and meet" bepalen dat één klant per 40 m² verkoopruimte gedurende een bepaalde periode na registratie mag winkelen.
Musea, galleries, zoölogische en botanische tuinen en gedenkplaatsen kunnen tijdens deze openingsperiode worden bezocht - als de gasten van tevoren een afspraak hebben gemaakt. Individueel sporten is toegestaan met maximaal vijf personen uit twee huishoudens en sporten in groepen van maximaal 20 kinderen tot 14 jaar is ook toegestaan op buitensportfaciliteiten.
Als de zevendaagse incidentie boven de 100 komt, worden de oude tot 7 maart geldende regels weer van kracht - de zogenaamde noodrem treedt in werking.

	<ul style="list-style-type: none"> • Stap 4 (Öffnungsschritt 4): Als de incidentie gedurende 14 dagen na de derde openingsstap in de deelstaat of de regio niet is verslechterd en onder de 50 blijft, treedt de volgende versoepeling in werking: openluchtresterants, theaters, concertzalen, operagebouwen en bioscopen mogen dan open. Niet-contactsporten zijn ook binnen toegestaan, terwijl contactsporten buiten zijn toegestaan. Als de incidentie gedurende zeven dagen stabiel onder 100 blijft, kan de staat 14 dagen na de derde openingsstap extra openingen plannen: Men mag dan het theater of de bioscoop alleen betreden met een dagelijks negatieve Corona-sneltest. De openstelling van de horecagelegenheid buiten is mogelijk voor bezoekers met reservering van een afspraak, zitten aan een tafel personen uit meerdere huishoudens een dagelijks bijgewerkte test is noodzakelijk. Niet-contactsporten zijn toegestaan binnen en contactsporten zijn toegestaan buiten mits iedereen een sneltest heeft gedaan. Als de incidentie weer boven de 100 komt, treedt de noodrem in werking en gelden de oude strenge lockdown-regels. • Stap 5 (Öffnungsschritt 5): Als de zevendaagse incidentie gedurende twee weken stabiel onder de 50 blijft, kunnen de volgende openingen komen. Recreatieve openluchtevenementen met maximaal 50 personen en indoor contactsporten tellen mee. Als de incidentie in de staat of regio over zeven dagen stabiel is of daalt tot minder dan 100 nieuwe infecties per 100.000 inwoners, mag de staat de detailhandel met beperkingen openen 14 dagen na de vierde openingsstap in de hele staat of regio. Binnensporten zonder contact en contactsporten in de open lucht zijn ook mogelijk <p>3. Reisadvies:</p> <ul style="list-style-type: none"> - Voor DUI: oranje - Voor NL: rood = risicogebied omdat het aantal besmettingen per 100.000 binnen 7 dagen hoger is dan 50. Aangezien NL inmiddels een incidentie van >200 heeft, is de kans groot dat NL binnenkort zelfs een hoogrisicoland is voor Duitsland. Curaçao is sinds 21 februari geen risicogebied meer. 	
--	--	--

Land kleur reisadvies	Algemeen beeld	Opvallende ontwikkelingen
Frankrijk	<p>1. Ontwikkeling aantal besmettingen: Ontwikkelingen aantal besmettingen waaronder:</p> <p>(1) Aantal besmettingen afgelopen 24 uur: 38 501 (2) Aantal besmettingen en overledenen per 100 000 inw/14 dagen: besmettingen: 220 in week 9 (was 223 in week 8) Overledenen: 3,1 week 8 (was 3,5 week 7) (3) Testincidentie per 100 000 inw/7 dagen: 3 031 in week 9 (was 3 058 in week 8) (4) Totaal aantal besmettingen: 4 108 108 (16 maart) (5) Eventuele bijzonderheden (bijvoorbeeld nieuwe mutaties):</p> <ul style="list-style-type: none"> • Britse variant wint sterk terrein, geschat wordt dat de Britse variant gemiddeld in week 9 65.8% betreft. De Zuid-Afrikaanse variant en de Braziliaanse variant bedroegen in week negen 4,9% (een lichte daling tov de week ervoor). • In de regio's Ile-de-France en Hauts-de-France is de situatie zeer ernstig (hoge aantal besmettingen en overvolle ziekenhuizen). Daarom worden er op donderdag 18 maart om 18:00 tijdens een persconferentie nieuwe maatregelen aangekondigd voor beide regio's die vanaf het weekend van kracht zullen gaan. Er wordt gesproken over een weekend lockdown of een volledige lockdown. Scholen zouden wel openblijven. • In de stad Duinkerken (departement Hauts-de-France) is een sterkte stijging te zien van het aantal bestemmingen met de Engelse Variant. Tevens sterke stijging van het aantal besmettingen in het departement Alpes-Maritimes (Nice e.o.). De sanitaire protocollen worden in deze gebieden aangescherpt. Tijdelijk lokale lockdowns in het weekend zijn van kracht in een gedeelte van het departement Alpes-Maritimes en in het departement Pas-de-Calais. Verder gelden er de volgende maatregelen: <ul style="list-style-type: none"> ○ (Niet-essentiële) winkels van meer dan 5000 m2 gaan dicht. Wel click & collect. ○ Lockdown tijdens de weekenden 	<ul style="list-style-type: none"> • Premier Jean Castex heeft verklaard dat Frankrijk in een derde golf is beland, mede door de aanwezigheid van verschillende varianten. Nieuwe maatregelen worden op 18/03 aangekondigd. • Het aantal besmettingen blijft op een zeer hoog niveau. Het R getal blijft boven de 1 (1.02 op 06/03/21). De opkomst van de verschillende varianten doet het aantal besmettingen weer stijgen en baart de specialisten, artsen en epidemiologen grote zorgen. • In de regio Ile-de-France stijgt de druk op de ziekenhuizen sterk. Momenteel is 102.6% van de IC bedden bezet met Covid patiënten. Daarom heeft de FR GGD (Agence Regionale de Santé) met klem gevraagd zo'n 40% van de operaties uit te stellen om zo 400 IC bedden vrij te maken. • De thuisquarantaine periode is sinds 18 feb. 10 dagen (ipv 7 dagen) voor alle besmette personen, welke variant dan ook, én men moet sinds 48 uur koortsvrij zijn. Voor de personen met de Zuid-Afrikaanse en Braziliaanse cluster variant besmet geldt dat zij opnieuw getest moeten worden aan het eind van hun quarantaine. Indien nog positief, dan wordt hun quarantaine met 7 dagen verlengd. 7 dagen quarantaine voor contactpersonen. • Het is van belang te onderstrepen dat hier sinds het ingaan van de avondklok (20.00 – 6.00 uur) op 16 december geen strenge lockdown meer is geweest. Een maand later, op 16 januari, is besloten om het ingaan van de avondklok te vervroegen naar 18.00 uur. Op 29 januari is besloten om géén nieuwe (landelijke) lockdown in te voeren, de geldende maatregelen bleven gehandhaafd. Echter moesten winkelcentra (zijnde géén supermarkten) van meer dan 20.000m²

	<ul style="list-style-type: none"> ○ Mondkapje verplicht in de hele kuststreek ○ Versneld vaccinatiebeleid: 4500 extra Pfizer vaccins voor 50-64 jarigen met risico ○ Controles op vliegvelden en aan de Italiaanse grens versterkt. <ul style="list-style-type: none"> • Daarnaast zijn een andere 23 tal departementen (was 20)onder verscherpt toezicht geplaatst in verband met de hoge testincidentie (>250). • Inmiddels liggen 4 239 patiënten op de reanimatie op 16/03 (was 3 918 op 10/03) • In ziekenhuizen overleden de afgelopen 24H 246 mensen aan COVID. Totaal zijn in Frankrijk 91 437 mensen aan COVID-19 overleden. <p>2. Ontwikkeling belangrijkste maatregelen. Graag maatregelen die niet meer gelden of achterhaald zijn uit het document verwijderen.</p> <ul style="list-style-type: none"> • Er geldt in heel Frankrijk een avondklok van 18u-6u. Tijdens de avondklok is een verklaring (<i>attestation</i>) nodig om naar buiten te mogen. • In bepaalde (delen van) departementen geeft een weekend lockdown (Pas-de-Calais, Nice en omgeving). • In tegenstelling tot de lockdown in maart –mei 2020 zijn crèches en scholen (incl. lycées en collèges) open, gaat het werk zoveel mogelijk door (thuiswerken is de norm, maar loketten van openbare diensten blijven open) en blijft bezoek aan verzorgings- en verpleeghuizen mogelijk. • Bars en restaurants blijven voorlopig gesloten. • Wel blijven de Franse grenzen binnen de EU geopend (op voorwaarde negatieve PCR<72 uur). • De (EU) buitengrenzen zijn inmiddels gesloten, inreizen onder strikte voorwaarden. • Er geldt vanaf 18 januari een verplichte PCR test voor reizigers vanaf buiten de EU. • De capaciteit van de ziekenhuizen is verhoogd tot 10.000 bedden op de intensive care. 	<p>hun deuren sluiten. De avondklok bleef zoals gezegd gehandhaafd en is dat nu nog steeds. Er is nog geen zicht op wanneer dat zal veranderen.</p> <ul style="list-style-type: none"> • Voor de geïnteresseerde lezer hier een link naar een artikel van Nouvel Obs, waarin getracht wordt te achterhalen wat het effect van de avondklok (en het vervroegen ervan naar 18 uur) is. Conclusie is dat niemand zich er aan zal branden, omdat er veel factoren een rol spelen. • Per 15/12/20 zijn alle binnenlandse reisrestricties opgeheven maar geldt een avondklok van 18.00 tot 06:00. • Skiliften in wintersportgebieden blijven vooralsnog gesloten.
--	---	--

	<ul style="list-style-type: none">• De <i>sanitaire</i> noodtoestand is (per 14/10) ingevoerd om (lokale) overheden in staat te stellen sneller te reageren om regionale ontwikkelingen. Deze noodtoestand was van kracht tijdens de eerste golf tot 11/7. <p>3. Reisadvies:</p> <ul style="list-style-type: none">• Voor FRA per 13/10: Oranje. Verplichte PCR test <72u en thuisquarantaine van 10 dagen in NL na bezoek.• Voor NL: Reizigers die vanuit de EU naar FRA reizen moeten sinds 31/01 een negatieve PCR-test van <72 uur kunnen tonen en een verklaring kunnen overleggen (geen symptomen, geen contact met covid-19 besmet persoon, toestaan eventuele afname test bij binnenkomst FR). Advies: thuisquarantaine van 7 dagen gevolgd door nieuwe PCR test.• Duitsland heeft op 2 maart besloten dat reizigers vanuit de FRA regio de Moezel een PCR test van <48 uur moeten overleggen om de grens over te gaan.	
--	--	--

Land kleur reisadvies	Algemeen beeld	Opvallende ontwikkelingen
Ierland	<p>1. Ontwikkeling aantal besmettingen: Ontwikkelingen aantal besmettingen waaronder: Aantal besmettingen afgelopen 24 uur: 557 Aantal besmettingen en overledenen per 100 000 inw/14 dagen: 148 en (ca.) 4,3 Testincidentie per 100 000 inw/14 dagen: Ca. 4.000 (afgelopen week werden ruim 99.000 tests afgenomen (populatie 4,9 mln)) Totaal aantal besmettingen: 235.291 Eventuele bijzonderheden (bijvoorbeeld nieuwe mutaties): VK variant nu 90% van de besmettingen. Z-Afrikaanse en Braziliaans variant inmiddels in beperkte (en beheersbare) aantallen geconstateerd in Ierland.</p> <p>2. Ontwikkeling belangrijkste maatregelen. Graag maatregelen die niet meer gelden of achterhaald zijn uit het document verwijderen:</p> <ul style="list-style-type: none"> • Op 23/2 presenteerde de Ierse regering het nieuwe 'Living with Covid' plan dat de Roadmap moet vormen voor de komende maanden. • Huidige lockdown (Level 5) in ieder geval verlengd tot 5 april. Tussen 1 maart en 12 april zullen de scholen geleidelijk heropend worden. • Overheidssteun voor getroffen bedrijven wordt verder verlengd. • Vanaf 5 april zullen incrementeel (elke 3-4 weken) versoepelingen plaats kunnen vinden die, afhankelijk van het effect op de verspreiding, kunnen worden uitgebreid, of teruggedraaid. • Wettelijk verplichte quarantaine voor reizigers uit 33 landen (voornamelijk Afrikaanse en Z-Amerikaanse) staat op punt te worden geïmplementeerd nadat wetgeving recentelijk is aangenomen. <p>3. Reisadvies:</p> <ul style="list-style-type: none"> • Van NL voor IER: Oranje • Van IER voor NL: Ierland raad alle niet-essentiële reizen naar het buitenland af. 	<p>Het aantal besmettingen daalt nauwelijks nog en er zijn zorgen dat aantallen weer op kunnen lopen. Veel zal komende tijd afhangen van het gecombineerde effect van de aanhoudende lockdown, vaccinatie en het heropenen van scholen waar besmettingen toenemen.</p> <p>Ierland besloot op zondag 14 maart de vaccinaties met AstraZeneca opte schorten. Inmiddels is er goede hoop dat het EMA op 18/3 het vaccin alsnog veilig verklaart. Voorbereiding voor herstart AZ-vaccinatie in volle gang.</p> <p>Vaccinatie vanaf 29/12 begonnen. Meest recente cijfers dateren van 14/3 toen 452.554 personen een 1^e dosis hadden ontvangen en 164.496 een 2^e dosis.</p> <p>Het merendeel van de 85-plussers is inmiddels gevaccineerd.</p> <p>Personen >70 zullen in principe met het Pfizer en Moderna vaccin worden gevaccineerd en niet met AstraZeneca</p> <p>Na de aanneming van de complexe wetgeving t.a.v. verplichte hotelquarantaine wordt implementatie (nog steeds) in komende dagen verwacht.</p>

Land kleur reisadvies	Algemeen beeld	Opvallende ontwikkelingen
Italië	<p>1. Ontwikkeling aantal besmettingen: Ontwikkelingen aantal besmettingen waaronder: Aantal besmettingen afgelopen 24 uur: 23.059 Aantal besmettingen en overledenen per 100 000 inw/14 dagen: 507/100k/14d; 8/100k/14d Testincidentie per 100 000 inw/14 dagen: 7.525/100k/14d Totaal aantal besmettingen: 3.281.810 (waarvan 539.008 positief op dit moment) Eventuele bijzonderheden (bijvoorbeeld nieuwe mutaties): Op dit moment is meer dan 50% van de nieuwe gevallen de Britse variant zijn. Ook de Zuid-Afrikaanse, Braziliaanse, Nigeriaanse en Thaise varianten aanwezig in Italiaanse samenleving.</p> <ul style="list-style-type: none"> • Aantal besmettingen blijft stabiel tussen de 20.000 en 25.000 per dag. • Landelijke incidentie rond de 260/100k/7d. • Minder dan 50% van de positieve gevallen wordt ontdekt via bron- en contactonderzoek, maar de ASL (Italiaanse GGD) geeft aan dat BCO nog altijd moeilijk is. Oproep van Italiaanse OMT om handhaving te verbeteren. • Aantal afgenomen testen schommelt flink de laatste weken tussen de 250.000 en 350.000 geteste mensen per dag (muv maandagen, steevast een stuk lager). Het percentage positief getesten lag lang tussen 10 en 15%, daalde naar 5% door opname van sneltesten in statistieken, maar is inmiddels weer geklommen naar 7 à 8%. Testincidentie PCR is 10%, terwijl die van sneltesten op 1% ligt. • Aantal sterfgevallen blijft opmerkelijk hoog: rond de 350 doden per dag – inmiddels meer dan 103.000 sinds uitbraak. Nog altijd geen duidelijke factoren aan te wijzen. • IC-bezetting en ziekenhuisopnames lopen snel op met resp. 3.317 (t.o.v. 2.827 vorige week; 4.000 op hoogtepunt) en 26.517 (22.882 t.o.v. vorige week). In o.a. Umbrië, Abruzzes, Molise en Trento nog altijd grote zorgen over capaciteit. Overplaatsingen tussen regio's aan de orde en niet-COVID-19 zorg in aantal ziekenhuizen 	<ul style="list-style-type: none"> • Vliegverbod Brazilië n.a.v. Braziliaanse variant en aanscherping toelating reizigers uit VK (alleen Britten die wonen in Italië of vanwege absolute noodzaak). Sinds 14/2 moeten reizigers uit Oostenrijk een negatieve testverklaring bij zich hebben en 14 dagen in quarantaine. Uitzonderingen onder andere grenswerkers, transportmedewerkers en doorreizigers. Eerste signalen van opstoppingen rond Brennerpas (veelal door 'domino-effect vanwege maatregelen DUI, OOS en TSJ). • Ook Italië schortte gebruik AstraZeneca op nav verdachte overlijdens na vaccinatie. Premier Draghi heeft in telefoongesprek met president Macron aangegeven vaccinaties met AZ te willen hervatten, zodra EMA groen licht geeft. • Nieuw decreet per 6/3 waarin meeste maatregelen worden verlengd tot na Pasen. Scholen in zgn. 'rode zones' dicht mede vanwege hoge besmettingscijfers onder leeftijdscategorie 13-19 jaar. Voor aantal sectoren, w.o. bioscopen en theaters is er meer perspectief om op 27/3 weer open te gaan, mits epidemiologische situatie toestaat. Eerder was het verbod op niet-noodzakelijke reizen tussen regio's verlengd t/m 27/3 en striktere regels mbt bezoek 2^e huis buiten gemeente ingevoerd. Wel meer 'rode regio's' (nu: 11) sinds 15/3 door verlaging drempelwaarde naar 250/100k/7d. • Ook de afgelopen week hebben meerdere regio's verschillende provincies/gemeentes aangemerkt als 'rode zones' (i.e. lokale lockdowns). Zie hier kleurenkaart van Italië: https://lab.gedidigital.it/gedi-

uitgesteld. Eerste studies tonen wel al een eerste correlatie tussen vaccinaties en IC-bezetting.

- Overzicht data: <https://lab.gedidigital.it/gedi-visual/2020/coronavirus-i-contagi-in-italia/?ref=RHHD-T>

2. Ontwikkeling belangrijkste maatregelen. Graag maatregelen die niet meer gelden of achterhaald zijn uit het document verwijderen.

- Decreet van 5 november verdeelt Italië in 3 kleuren (geel, oranje en rood) naar de gezondheidssituatie. Des te hoger de risico's, des te scherpere maatregelen. Systeem op 6 maart verlengd en licht aangescherpt op 15 maart. Hierbij de [kleurcodering van de regio's](#) op dit moment. Op regionaal, provinciaal en lokaal niveau ook verschillen: zie [hier](#).
- Nationale maatregelen gelden voor heel Italië en zijn o.a. avondklok 22:00-5:00, OV-capaciteit naar 50%, bovenbouw les op afstand. Reizen tussen regio's in beperkte mate toegestaan. Deze nationale maatregelen zijn aanvullend op eerdere, die betroffen beperkte openingstijden horeca, beurzen/congressen/schoolreizen verboden, sluiting bioscopen/theaters/skiresorts/sportscholen, geen publiek in stadions, aangepaste dienstregeling OV, meer thuischoling en thuiswerken voor ambtenaren. Maatregelen gelden tot 6 april 2021 (een aantal tot 27 maart). Uitzondering is Sardinië, die door lage besmettingscijfers is aangemerkt als 'witte zone' en waar stapsgewijs de regels gaan worden opgeschort.
- 'Dringend advies' van de regering om ook thuis niet meer dan 2 personen te ontvangen.
- Mondkapjesplicht in heel Italië in openbare binnenruimtes en buiten.
- Noodtoestand verlengd tot 30 april 2021.

3. Reisadvies:

- Voor ITA: Alle niet-noodzakelijke reizen worden afgeraden. Alle reizigers die vanuit Nederland naar Italië reizen moeten bij aankomst een negatieve COVID-test (moleculair of antigeen) van

[visual/2020/lockdown-cosa-prevedono-le-misure-per-le-tre-zone/?ref=RHHD-T](#)

- De nieuwe premier Draghi heeft coronacommissaris Arcuri vervangen door oud-generaal Figliuolo. Een duidelijk teken dat deze Italiaanse regering een centralere rol geeft aan Defensie in het vaccinatieprogramma. Bovendien wil Draghi meer haast maken met vaccineren in Italië en worden de mogelijkheden om zelf vaccins te produceren door minister Giorgetti iom farmaceutische industrie in Italië in kaart gebracht.

	<p>niet ouder dan 48 uur vóór vertrek kunnen tonen bij aankomst in Italië. Enkele gevallen ook quarantaineverplichting.</p> <ul style="list-style-type: none">• Voor NL: alleen noodzakelijke reizen, dringend advies om bij terugkeer 10 dagen in thuisquarantaine te gaan (of 5 dagen met test). Negatieve COVID-test van niet ouder dan 72 uur + snelst niet ouder dan 4 uur (vanaf 23/01).	
--	--	--

Land kleur reisadvies	Algemeen beeld	Opvallende ontwikkelingen
Luxemburg	<p>1. Ontwikkelingen aantal besmettingen waaronder: Aantal besmettingen afgelopen 24 uur: 297 (=47 per 100.000, 2,60% positiviteit). Aantal besmettingen en overledenen <u>per 100 000 inw/14 dagen</u>: 390 besmettingen en 8,3 overledenen. Testincidentie <u>per 100 000 inw/14 dagen</u>: 21.033 Totaal aantal besmettingen: 3.038 actief. 54.666 mensen zijn van het virus genezen. Bijzonderheden: 12% (sequencing) van alle testen met een positief besmettingsresultaat laat een besmetting met een nieuwe virusmutatie zien waarbij de Britse variant de meest voorkomende is: 57%, Zuid-Afrikaanse variant 4,5%. Braziliaanse variant niet aanwezig. Nb LUX' sequencing is hoger dan het ECDC streefgetal en het EU-gemiddelde. .</p> <ul style="list-style-type: none"> • Het aantal nieuwe besmettingen nam in de afgelopen week toe. • Meeste nieuwe besmettingen doen zich voor in de familiekring (38,6%) • RT eff waarde is gestegen naar 1,08 0,97% en het algemene positiviteitspercentage ligt op 2,60% (was 1,87% een week geleden). • Het aantal ziekenhuisopnames is toegenomen. • Momenteel verblijven 113 mensen in het ziekenhuis waarvan 25 op de IC. Gemiddelde leeftijd bij ziekenhuisopname is 65 jr. • 29,7% van ziekenhuisbedden bezet door covid patienten (week van 8-14/3) • Het wekelijkse aantal sterfgevallen is gestegen, veelal in verpleegthuizen. In totaal zijn 704 mensen aan covid overleden. Gemiddelde leeftijd bij overlijden is 83 jr. • Veel mensen met mentale gezondheidsklachten (door coronamaatregelen). Getallen variëren van 1 op 5 tot 1 op 3. Ook veel klachten van heimwee onder de grote expat gemeenschap. 	<p>Stijging (5%) in het aantal besmettingen in de afgelopen dagen (terwijl dit vorige week juist nog afnam). R-waarde is gestegen naar 1,08% (was 0,97% vorige week). Positiviteitsratio gestegen naar 2,60% maar blijft lager dan die van buurlanden.</p> <p>Het aantal ziekenhuisopnames is licht toegenomen. Het aantal IC patienten is relatief laag. De gemiddelde leeftijd bij opname is 65 jr.</p> <p>Het aantal sterfgevallen per week is toegenomen en zijn veelal gelinkt aan verpleegthuizen. De gemiddelde leeftijd bij overlijden is 83 jr.</p> <p>Recente resultaten van het Luxemburgse grootschalige test programma laten zien dat het vooral de lagere inkomensgroepen zijn die ontvankelijker zijn voor covid besmetting.</p> <p>LUX regering was voornemens om (mits de situatie stabiel blijft) per 2/4 maatregelen te versoepelen incl. heropening horeca onder voorwaarden.</p> <p>LUX koos in de afgelopen maanden doelbewust voor een lichtere lockdown (scholen, winkels, musea etc open) omdat strengere maatregelen te zwaar voor de mensen werden geacht; het aantal mentale gezondheidsklachten was en is zorgwekkend hoog. Vanwege zijn grootschalige testen en actieve bron en contactonderzoek kan LUX zich deze aanpak permitteren. Ook de ziekenhuiscapaciteit staat deze aanpak toe en is nooit in het gedrang geweest.</p>

	<ul style="list-style-type: none"> Op 16/3 waren 47.598 mensen gevaccineerd waarvan 16.470 inmiddels een 2e ontvingen. In totaal zijn nu 64.068 vaccins gezet. Vaccinatieprogramma loopt achter op schema door achterstanden in de levering en door minder animo onder de bevolking. Slechts 50% van de mensen die uitgenodigd worden voor een vaccin, kwamen in de 1^e fase van het vaccinatieprogramma werkelijk opdagen. <p>Covidmaatregelen op 5/3 verlengd tot aan 2/4:</p> <ul style="list-style-type: none"> Avondklok 23:00-06:00 uur Horeca dicht. Sociale beperkingen: max. 2 gasten thuis. Waar mogelijk wordt thuis gewerkt; Max 4 pp buiten. Aantal personen in openbare ruimten max 100 pp, mondkapje verplicht in openbare ruimten en overal waar geen 2 mtr afstand. Boetes voor verbreken coronaregels 300 EUR Zorgpersoneel krijgt 2 extra vakantiedagen en 2 extra buitengewoon verlofdagen toegekend. <p>Regering voornemens om per 2/4 maatregelen te versoepelen, incl. heropening horeca.</p> <p>3. Reisadvies:</p> <ul style="list-style-type: none"> Voor LUX: ORANJE sinds 21/10. Alleen noodzakelijke reizen, 10 dagen quarantaine bij terugkeer in NL. Grenzen zijn open. Voor NL: in feite GEEL. Volg lokale coronaveiligheidsregels. Grenzen zijn open. LUX is principieel tegen grenssluitingen en quarantaineverplichtingen na een bezoek aan een ander land omdat dit het recht op bewegingsvrijheid beperkt. LUX van mening dat niet het aantal besmettingen, maar ook het testpercentage, het positiviteitspercentage, het percentage ziekenhuisopnames én het sterftcijfer moeten worden meegewogen in de COVID-risicobeoordeling. Negatief PCR testresultaat wordt verlangd van alle reizigers die per vliegtuig LUX binnen komen (zie hieronder). 	<p>LUX heeft het gebruik van het AstraZeneca vaccin tijdelijk opgeschort.</p> <p>Het vaccinatieprogramma vindt in 6 etappes plaats. LUX houdt strict vast aan het advies om het 2^e vaccin na 3 weken te zetten. (in vergelijk met andere EULS die voorsnog enkel 1 vaccin zetten, lijkt LUX daardoor achter te lopen in zijn vaccinatiesnelheid.) In de 1e fase liet enkel 50% vd mensen zich laten vaccineren, animo onder het medisch personeel was niet heel groot. Fase 2 loopt en vanwege het AstraZeneca vaccin is besloten fase 5 (leeftijd 55-64 jr.) naar voren te halen en per direct te starten. Daarna zal het vaccineren versneld toenemen. Op 9/3 waren in totaal 48.961 vaccins gezet.</p> <p>LUX heeft 900.000 sneltesten besteld die het de komende weken gaat inzetten, iig op scholen en in verpleegtehuizen.</p> <p>Ruim 12% van de LUX bevolking heeft inmiddels anti-lichamen tegen het virus opgebouwd en wordt immuun geacht volgens de laatste studies. Informeel wordt dit percentage hoger ingeschat.</p> <p>Effecten avondklok: LUX wetenschappelijke studie (Uni LUX/LISER 1/2/21) toont dat het opleggen van reisbeperkingen maar weinig impact heeft op het terugdringen van covid-besmettingen. De meest effectieve maatregelen zijn het verbieden van publieke evenementen en het opleggen van beperkingen qua private ontmoetingen. M.a.w. situaties waar niet voldoende afstand (LUX norm is 2 mtr) tussen mensen kan worden gegarandeerd.</p>
--	---	--

Land kleur reisadvies	Algemeen beeld	Opvallende ontwikkelingen
Oostenrijk	<p>1. Ontwikkeling aantal besmettingen: Aantal besmettingen afgelopen 24 uur: 3.239 (+700 t.o.v. vorige week) Aantal besmettingen en overledenen per 100 000 inw/14 dagen:</p> <ul style="list-style-type: none"> • Besmettingen: 392 (+50) • Overledenen: in totaal 321 (-3) in de laatste 14 dagen • Aantal afgenomen tests per 100.000 inw/14 dagen: 6.924 (stabiel) <p>Totaal aantal actieve besmettingen: 40.000 (+6.000) R-waarde: 1,12 over de laatste 14 dagen.</p> <p>Eventuele bijzonderheden (bijvoorbeeld nieuwe mutaties):</p> <ul style="list-style-type: none"> • Momenteel zijn er rond 2.900 nieuwe besmettingen per dag op een bevolking van 8,9 miljoen mensen. Sinds 08/02 geldt een versoepelde lockdown. Het aantal nieuwe besmettingen stijgt de laatste weken; regionaal zijn hier wel grote verschillen. De Oostenrijkse minister van VWS sprak over een derde golf. De intensive care in de deelstaten Wenen en Burgenland staat onder druk. • In Tirol waart de Zuid-Afrikaanse variant rond. Duitsland heeft besloten strikte inreisbeperkingen voor Tirol op te leggen. De binnenlandse uitreisbeperkingen voor Tirol zijn opgeheven. <p>2. Ontwikkeling belangrijkste maatregelen:</p> <ul style="list-style-type: none"> • Sinds 08-02 zijn er enkele versoepelingen doorgevoerd en is er sprake van een lichtere lockdown. • Sinds 25 januari zijn FFP2-mondkapjes landelijk verplicht en is de afstandsmaatregel aangescherpt van 1 naar 2 meter. • Maatregelen sinds 08/02: <ul style="list-style-type: none"> ○ Er geldt een plicht om een FFP2-masker te dragen in openbare (binnen)ruimten. ○ Thuiswerken is verplicht, tenzij niet mogelijk. Indien men op locatie moet werken, geldt er voor de meeste beroepen (wanneer men in contact staat met klanten of 	<ul style="list-style-type: none"> • Eind december werd met de vaccinatiestrategie begonnen. Na kritiek dat het proces te langzaam zou gaan, werd de start van een bredere uitrol vervroegd. Oostenrijk heeft inmiddels iets meer dan 11% van de te vaccineren bevolking gevaccineerd. • Sinds 15 maart zijn in de deelstaat Vorarlberg restaurants en cafés geopend om veiligheidsconcepten etc. te testen. Niet alleen de terrassen zijn open, ook de binnenruimtes zijn geopend. Toegang is alleen mogelijk met een negatieve antigeentest. Evenementen tot 100 personen zijn weer toegestaan. Voor theaterbezoek etc. geldt ook een negatieve zelftest als geldig testbewijs. • De weerstand tegen het regeringsbeleid neemt fors toe. • Vanaf 1 maart bieden apotheken gratis zelftests aan. Men stelt mensen 5 gratis tests per maand ter beschikking. Deze zelftests dienen doorgaans niet als officieel testbewijs. • Oostenrijk krijgt via de EU 100.000 vaccins om het Bezirk Schwaz volledig te vaccineren. Schwaz is de hotspot van de Zuid-Afrikaanse variant. De regering kondigde deze extra vaccinatieronde als 'studie' aan. • Meerdere deelstaten hebben de quarantaineplicht bij een positieve coronatest en voor contactpersonen naar 14 dagen uitgebreid. Dit was een aanbeveling van het ministerie van Volksgezondheid en is vooral bedoeld om het beter overdraagbare B.1.1.7 tegen te gaan. In sommige deelstaten kan men zich na 10 dagen vrijtesten.

collega's, wanneer men in de logistiek of zorg werkt, enz.) een wekelijkse testplicht.

- Het 24uurs-uitgaansverbod is ingekort naar een avondklok van 20:00 tot 06:00uur.
- Het verbod op ontmoetingen buiten het huishouden is opgeschort. Men mag met twee huishoudens met maximaal 4 volwassenen samenkomen mits men 2m afstand houdt en een FFP2-masker draagt.
- De handel wordt weer geopend met een maximum van 1 klant per 20 m2.
- Scholen gaan weer open (middelbare scholen in deeltijd). Zelftesten onder toezicht worden voor scholieren verplicht.
- Contactberoepen (zoals kappers) mogen weer starten, mits de klant een negatieve uitslag meebrengt die niet ouder is dan 48uur.
- Musea en dierentuinen (met FFP2-maskerplicht) mogen weer openen.
- De boetes voor het overtreden van regels worden aangescherpt en verder verhoogd.
- Naast de online registratie moeten reizigers naar Oostenrijk nu tevens voorafgaand aan de reis een negatieve coronatestverklaring (PCR of antigenen) kunnen overhandigen (niet ouder dan 72uur). De quarantaineplicht met mogelijkheid tot vrijtesten na 5 dagen blijft gehanteerd.

3. Reisadvies:

- Voor OOS: oranje.
- Voor NL: equivalent van Nederlandse reisadvies oranje. Sinds 19/12 geldt er een quarantaineverplichting voor reizigers uit landen met een 14-dagen-incidentie van minstens 100 en zullen die landen, waaronder NL, als risicolanden worden ingedeeld. Na 5 dagen kan men zich "vrijtesten". De quarantaine wordt op het geregistreerd adres gecontroleerd. Sinds 25/1 is het verplicht je vooraf online te registreren. Sinds 08/02 is tevens een negatieve

	coronatestverklaring (PCR of antigenen) voor te leggen wanneer men Oostenrijk inreist.	
--	--	--

Land kleur reisadvies	Algemeen beeld	Opvallende ontwikkelingen
Spanje	<p>1. Ontwikkeling aantal besmettingen: Ontwikkelingen aantal besmettingen waaronder: Aantal besmettingen afgelopen 24 uur: 5.480 Aantal besmettingen en overledenen per 100 000 inw/7dagen:</p> <ul style="list-style-type: none"> • Besmettingen: 60,29 (daling; totaal 3.206.116) • Overledenen: 405 (72.793 in totaal) • Testincidentie per 100 000: 1.564 <p>Eventuele bijzonderheden (bijvoorbeeld nieuwe mutaties): Vliegverbod Z-AF en BRA. Inmiddels +550 cases Britse mutatie ontdekt.</p> <p>2. Ontwikkeling belangrijkste maatregelen. Graag maatregelen die niet meer gelden of achterhaald zijn uit het document verwijderen.</p> <ul style="list-style-type: none"> • Op zondag 25/10 heeft de centrale regering de noodtoestand afgekondigd voor heel Spanje tot 9 mei 2021. Dit voornamelijk om de autonome regio's in staat te stellen verdere maatregelen te nemen. Meerdere regio's gesloten voor in- en uitreizend verkeer. • Per 23 november geldt de verplichting voor reizigers die via lucht en zee naar Spanje willen reizen, het overhandigen van een negatieve PCR-test, niet ouder dan 72 uur. Inmiddels zijn kinderen onder 6 jr vrijgesteld voor deze verplichting. • Regio's scherpen avondklok verder aan, in regio Madrid mogen geen thuisbezoeken meer plaatsvinden. <p>3. Reisadvies:</p> <ul style="list-style-type: none"> • Voor SPA: oranje. • Voor NL: geen kleurcode, maar komt overeen met 'geel'. 	<ul style="list-style-type: none"> • Aantal besmettingen sterk gedaald; derde golf lijkt voorbij. Zorg is nu vooral richting feestweek Pasen (Semana Santa) besmettingen laag te houden en vierde golf te voorkomen. • Gemiddelde incidentie 127/100K/14d, laagste in Valencia (39) en Balearen (42), hoogste in Madrid (224). • Avondklok: Effecten avondklok zijn in Spanje onbesproken. Maatregel is gegeven en stuit op weinig weerstand. In combinatie met verbod om thuis mensen te ontvangen, wordt de avondklok gezien als effectieve maatregel om erger te voorkomen.

Land kleur reisadvies	Algemeen beeld	Opvallende ontwikkelingen
Verenigd Koninkrijk	<p>1. Ontwikkelingen aantal besmettingen waaronder: Aantal besmettingen afgelopen 24 uur: 5.758 (17/3) Testincidentie per 100 000 inw/7 dagen: 59.5 Overlijdensgevallen per 100 000 inw/7 dagen: 188.4 Totaal aantal besmettingen: 4.274.579 besmettingen tot 17/3. R waarde 0.6-0.8, wat betekent dat dagelijks vastgestelde infecties met 7% tot 4% afneemt (cijfers van 12/3).</p> <p>Bijzonderheden: - Tempo van daling uit besmetting neemt af (1.2%↓ t.o.v. week eerder), maar bij zowel mortaliteit (↓ 29.9%) als ziekenhuisopnames (↓ 25.1%) blijft een sterke daling te zien ten opzichte van de week daarvoor. Dit effect wordt toegeschreven aan de voorspoedige vaccinatiecampagne waardoor inmiddels 25miljoen personen de eerste prik hebben ontvangen.</p> <p>2. Ontwikkeling belangrijkste maatregelen.</p> <ul style="list-style-type: none"> • Gedelegeerde bevoegdheid: gezondheidsmaatregelen zijn een bevoegdheid voor de landsdelen ofwel 'devolved administrations', waardoor - binnen het VK – divergerend coronabeleid wordt gevoerd tussen de vier landen binnen het Verenigd Koninkrijk (Wales, Schotland, Noord-Ierland en Engeland). • Engeland: Sinds 5 januari geldt een nationale lockdown voor Engeland. Op 22 februari jl. presenteerde de regering van PM Johnson een lang verwachte roadmap voor versoepelingen van COVID-19 restricties in Engeland. Scholen zijn per 8/3 heropend. • Schotland: Sinds 4 januari geldt een nationale lockdown voor het vasteland van Schotland (eilanden zijn uitgezonderd). Alleen om bepaalde essentiële doeleinden mag men het huis verlaten. Roadmap hier (link) • Wales: In Wales geldt met ingang van 20 december 2020 een nationale "alert level 4" lockdown. Met ingang van 20/2 zijn enkele kleine versoepelingen (buitenhuis 4 personen van 2 	<ul style="list-style-type: none"> - Spanningen lopen opnieuw hoog op tussen EU CIE en VK. Persconferentie van Von Der Leyen op 17/3 wordt in Britse media en politieke beeld bijna als een "oorlogsverklaring" gezien. - Besluit van veel EU LS om AZ vaccin tijdelijk niet te gebruiken helpt daarbij niet. Dit besluit kan in VK op weinig begrip rekenen: wordt gezien als politiek besluit en ondermijning van het vertrouwen in – wat het VK graag ziet als – een "Brits" vaccin / succes. - Voor het eerst werd 17/3 ook in publieke domein bekend dat het Verenigd Koninkrijk een significante reductie in leveringen van AstraZeneca vaccin verwacht vanaf 29/3. De planning om populatie >50 medio april eerste dosis te hebben gegeven kan daarmee nog steeds worden gehaald, maar de populatie <50 zal hierdoor mogelijk wat langer moeten wachten. Afspraken voor tweede dosis en het target om voor 31 juli iedereen >18 gevaccineerd te hebben zouden vooralsnog kunnen worden gehaald – uiteraard afhankelijk van toekomstige leveringen. - Effect voorspoedige vaccinatiecampagne is al wel zichtbaar in de zeer sterke daling in mortaliteit en ziekenhuisopnames. Inmiddels ontvingen 25 miljoen personen de 1^e dosis. Tempo in de daling van het aantal besmettingen is inmiddels afgevlakt (maar R is nog steeds ruim <1).

huishoudens; basisscholen (leeftijd 3-7) weer open). Zie hier [actuele regelgeving](#)

Noord-Ierland: Sinds 26 december 2020 geldt in Noord-Ierland wederom een nationale lockdown (zie hier [actuele regelgeving](#)) – de vorige lockdown was op 11 december opgeheven. De maatregelen gelden tot in elk geval 15 april (zie [hier](#) voor details).

3. Reisadvies:

- Voor NL: reisadvies oranje – alleen noodzakelijke reizen. op 20/1 werd (opnieuw) een vlieg- en aanmeerverbod ingesteld voor reizigers uit het VK naar NL. Door nieuwe FRA grensmaatregelen per 31/1 zijn reizen vanuit het VK ook via FRA alleen nog bij hoge uitzondering mogelijk. Eurostar laat passagiers toe o.b.v. eindbestemming, waardoor reizen naar NL met de Eurostar vooralsnog wel mogelijk blijft (icm PCR <72 uur en 10-daagse quarantaine cfm NL regelgeving).
- Voor VK: alleen noodzakelijke reizen. Verplichte thuisisolatie van 10 dagen bij aankomst in VK. Voor inkomende reizigers uit NL naar VK geldt per 15/2 een driedubbele testverplichting (<72 uur van te voren; en op dag 2 en dag 8 van de verplichte tiendaagse quarantaine in het VK).

Land kleur reisadvies	Algemeen beeld	Opvallende ontwikkelingen
Zweden	<p>1. Ontwikkeling aantal besmettingen: Aantal besmettingen loopt langzaam op; 24 uur van dinsdag op woensdag: 6.781 (vorige week 5.917) Aantal besmettingen en overledenen per 100 000 inw/14 dagen: 528 besmettingen (week 9) en 1,14 overledenen Testincidentie per 100 000 inw/7 dagen: 269 (week 9) Totaal aantal besmettingen: 732.070 Eventuele bijzonderheden (bijvoorbeeld nieuwe mutaties): Besmettingen met Britse variant (B.1.1.7) nemen het over in het gehele land (50 – 70 % in week 9 afh. van regio). Zuidafrikaanse variant (B.1.351) ook aanwezig in vrijwel alle regio's met een brandhaard in Dalarna (20% - week 9). Ook is de Braziliaanse variant (P.1) geconstateerd in meerdere regio's met een brandhaard in Uppsala.</p> <p>Aantal besmettingen blijft in vooral de steden en in de leeftijdsgroep 10 – 59 (totaal: 732.070 besmettingen, 13.228 doden; cijfers 17/03). Aantallen blijven hoog in alle 21 regio's en ihb Noorden, zuidelijke regio Skåne en grote steden. Zweden donker gekleurd in de Noordse regio, zie gegevens ECDC.</p> <p>Besmettingen in bejaarden- en verzorgingstehuizen nemen nu af door vaccinaties.</p> <p>Zweedse RIVM (FHM) constateert midden in de derde golf te zitten. Zorgen over toename besmettingen in de skigebieden. In Zweden waren er deze weken de traditionele skivakanties die vanwege Covid in eigen land worden genoten. Daarom is het daar drukker dan anders.</p> <p>2. Ontwikkeling belangrijkste maatregelen: Maatregelen in december aangescherpt en gericht op vermijden contacten buiten de eigen <i>bubble</i>. Bijeenkomsten zijn beperkt tot max 8 personen. Sinds 10 januari 2021 is pandemiewetgeving van kracht die overheden de mogelijkheid geeft om winkels, horeca</p>	<p>In december 2020 is erkend dat Zweedse strategie het virus heeft onderschat. Er was op gerekend dat er geen tweede golf zou zijn, o.m. door groepsimmunitet. Kritiek van koning, corona commissie, media, bevolking en oppositie. De overheid laat advisering daarom niet langer over aan gezondheidsautoriteiten alleen. Om die reden is pandemiewetgeving voorbereid, aangenomen en op 10 jan 2021 van kracht geworden.</p> <p>Corona commissie (ingesteld jul 2020) stelt in eerste tussenrapport (december) dat Zweden coronabeleid in de ouderenzorg heeft gefaald.</p> <p>Nadat er in Zweden tot begin dit jaar geen mondkapjes aanbeveling werd gegeven (Zweden was hierin uniek) is dit op 24 feb 2021 wel gebeurd: er is thans een dringende aanbeveling in het OV te allen tijde én in binnenruimtes bij drukte een mondkapje te dragen.</p> <p>Op zaterdag 6 maart was er een grote demonstratie tegen de corona maatregelen in Stockholm met honderden demonstranten waarvan er tientallen zijn opgepakt vanwege aanvallen politie. Organisator hangt boete van 20.000 SEK boven het hoofd.</p>

etc. te sluiten en boetes (tot 2000 SEK – 200 Euro) uit te delen wanneer te veel mensen bijeenkomen (bijv in een park).

Op 17 feb werd al aangekondigd dat plaatselijke lockdowns mogelijk zijn vanwege oplopende besmettingen en dit is op 24 feb en 3 maart (Gezondheidsminister Hallengren) herhaald. Ook is afgeraden te reizen in eigen land (beperking van max 150 km is genoemd).

Winkels dienen het aantal klanten beperkt te houden (10 vierkante meter per klant – buiten staat aangegeven hoeveel klanten max). winkelen – vooral in winkelcentra – wordt sowieso afgeraden.

Op 24 feb werd aangekondigd dat verdere beperkingen aan het aantal klanten in winkels mogelijk zijn. Grote warenhuizen mogen sinds tweede week maart maximaal 500 klanten toelaten. In shopping malls is een beperking voor klanten in de horeca (maximaal 1 klant per tafeltje) geïntroduceerd.

Deze week nog geen uitsluitel over openen pretparken, autoriteiten willen eerst ontwikkelingen (besmettingen – vaccinaties) afwachten.

Het systeem van 10 vierkante meter per bezoeker wordt ook op musea en gallerijen toegepast, zo werd op 17 feb bekend. Er is sinds 24 feb een dringend mondkapjesadvies van kracht voor het OV (eerder gold dit alleen voor de spits).

De horeca moet om 20:30 de deuren sluiten, zo is op 24 feb beslist.

Er zijn maximaal 4 personen per tafel toegestaan. Middelbare scholen zullen ook de eerste weken van maart nog gesloten moeten zijn is op 22 feb aangekondigd, sommige waren eerder in shifts open gegaan (bv 1 dag per week naar school); dit beleid zal voor de hele maand maart blijven gelden. Lagere scholen bijna allen open.

	<p>3. Reisadvies:</p> <ul style="list-style-type: none">• Sinds 10 november staat geheel Zweden opnieuw op oranje.• Sinds 6 februari is een PCR-test die bij aankomst max 48 uur oud is verplicht. De naleving hierop door Zweedse grenspolitie is streng. Verder wordt men verzocht 7 dagen in quarantaine te gaan en zich op dag 5 te laten testen.	
--	--	--

Land kleur reisadvies	Algemeen beeld	Opvallende ontwikkelingen
Zwitserland	<p>1. Ontwikkeling aantal besmettingen: Ontwikkelingen aantal besmettingen waaronder: Aantal besmettingen afgelopen 24 uur: 1858 Aantal besmettingen en overledenen per 100 000 inw/14 dagen: 186,5 besmettingen & 1,15 overledenen Testincidentie per 100 000 inw/14 dagen: 4261,2 Totaal aantal besmettingen: 573.815 Eventuele bijzonderheden (bijvoorbeeld nieuwe mutaties):</p> <p>Mutaties waargenomen in Zwitserland (mutaties in alle kantons waargenomen):</p> <ul style="list-style-type: none"> • B.1.1.7 (Britse variant): 4852 keren waargenomen; • B.1.351 (Zuid-Afrikaanse variant): 181 keren waargenomen • P.1 (Braziliaanse variant): 7 keren waargenomen • S:N501Y mutatie: 10.483 • S:N501Y & E484K bevattende mutatie: 302 <p>2. Ontwikkeling belangrijkste maatregelen. Graag maatregelen die niet meer gelden of achterhaald zijn uit het document verwijderen.:</p> <ul style="list-style-type: none"> • Meest recent (op 01/03) heeft de Zwitserse regering de voorheen geldende maatregelen versoepeld: <ul style="list-style-type: none"> ○ Einde aan de verplichte sluiting van: <ul style="list-style-type: none"> ▪ Alle winkels; ▪ Musea en leeszalen van bibliotheken/archieven; ▪ Recreatieve voorzieningen in de buitenlucht; ▪ Sportfaciliteiten in de buitenlucht; ○ Bijeenkomsten in de openbare ruimte toegestaan met max. 15 personen; ○ Sport en cultuurbezigdheden toegestaan tot en met 20 jaar. • Verder blijft gelden: <ul style="list-style-type: none"> ○ Home-office verplichting. Waar mogelijk en moet haalbaar zijn; ○ Mondkapjesplicht op het werk; 	<ul style="list-style-type: none"> • 70% van de nieuwe besmettingen is te herleiden naar een van de varianten. Hierin is de Britse variant de meest voorkomende. • De regering zal tijdens een zitting van 19/03/21 een besluit nemen over de volgende stappen. Indien de epidemiologische situatie het toelaat, worden evenementen met publiek, bijeenkomsten thuis met max. tien personen en sportieve en culturele activiteiten in groepsverband vanaf 22/03/21 weer mogelijk, zij het met beperkingen. Restaurants zouden bovendien hun terrassen weer kunnen openen. Het is echter nog niet duidelijk wanneer en in welke vorm de tweede openingsstap kan plaatsvinden. • Ook is besloten dat de regering de kosten van alle sneltests zal dragen -- ook die van alle asymptomatische personen.

- Gesloten blijven verder:
 - Restaurants en bars;
 - Nachtclubs en danslokalen;
 - Kunst- en cultuurhuizen (binnen);
 - Sportverenigingen (binnen);
 - Recreatieve voorzieningen (binnen)
- Verbod op evenementen;
- Maximaal 5 personen bij het beoefenen van sport in de vrije lucht, uitzondering bij kinderen onder de 16 jaar;
- Thuisonderwijs voor hogescholen en universiteiten;
- Zang alleen in de privé-omgeving en scholen;
- Advies om zo veel mogelijk thuis te blijven

- **SKIGEBIEDEN:**

- Gondels mogen niet meer dan 2/3 gevuld zijn;
- Mondkapjesplicht bij rijden voor de skiliften;
- Minimaal 1.5 m afstand houden (ook bij de liften);
- Horeca gesloten;
- Skigebieden moeten een vergunning hebben om te mogen openen;
- Kantons gaan zelf over het eventueel sluiten van de skigebieden. Op dit moment zijn alle skigebieden in Zwitserland geopend.

3. Reisadvies:

- Voor heel ZWI oranje met quarantaine na terugkeer naar NL
- Voor NL: NL staat sinds 15/01 op de Zwitserse quarantainelijst. Alle reizigers afkomstig vanuit het Koninkrijk moeten 10 dagen in verplichte quarantaine bij aankomst in Zwitserland. Als er na 7 dagen een negatieve PCR-testuitslag of sneltest overhandigd kan worden kan de quarantaine na 7 dagen beëindigd worden. Ook moeten reizigers afkomstig uit Nederland een negatieve PCR-testuitslag bij zich hebben en zich online registreren (sinds 08/02/2021).

MINISTERIËLE COMMISSIE
COVID-19

Kenmerk : 3750860

AGENDA

Vergadering te houden op dinsdag 23 maart 2021
in de Rolzaal van het ministerie van Algemene Zaken,
aan te vangen 's morgens om 10.15 uur

-
1. Mededelingen
 2. Beeld en maatregelen
 - a. Epidemiologisch beeld =
 - b. Brede maatschappelijke toets =
 - c. Maatregelen =
 3. Presentatie communicatie basismaatregelen =
 4. W.v.t.t.k.

Stukken rondgezonden ter kennisname van de commissie

- 105^e OMT-advies
- Factsheets VWS

- + stukken zijn bijgevoegd
- x stukken zijn rondgezonden
- o stukken worden rondgezonden
- stukken zijn in de samenwerkingsruimte geplaatst
- = geen stukken
- A aanbiedingsdatum



Ministerie van Volksgezondheid,
Welzijn en Sport



Factsheets VWS 22 maart 2021

1. Epidemiologisch beeld
2. Epidemiologisch beeld – internationaal
3. Vaccinaties
4. Curatieve Zorg
5. Langdurige Zorg
6. Druk op arbeidsmarkt zorg
7. Testen en Traceren



1. Epidemiologisch beeld

Kerncijfers

Aantal positieve testuitslagen (21 maart)

7025 positieve testuitslagen [40,4 per 100k] ten opzichte van 7668 een dag eerder.

Percentage positieve testen vanuit de GGD-teststraten op 7 maart: 8,4%*.

7-daags gemiddeld percentage positief: 7,8%*.

* Dit is inclusief grootschalig testen.

Laatst berekende R-waarde

R (op basis van alle varianten) = 1.13 (onzekerheid (1.10 -1.16 , o.g.v. 4 maart) (bron: Catshuisheets 21 maart)

R (op basis van 'oude (wildtype)' variant) = 0.88 (onzekerheid 0.81 – 0.96, o.g.v. 4 maart) (bron: Catshuisheets 21 maart)

R (op basis van Britse variant) = 1.18 (onzekerheid 1.14 – 1.22 o.g.v. 4 maart) (bron: Catshuisheets 21 maart)

R (op basis van Zuid-Afrikaanse variant = 1.12 (onzekerheid 0.91 – 1.33 o.g.v. 4 maart) (bron: Catshuisheets 21 maart)

STIJGING Aantal ziekenhuisopnames (21 maart)

IC-bezetting: 611 (verschil t.o.v. vorige week: +57) (bron: LCPS)

ZKH-bezetting (excl. IC): 1.462 (verschil t.o.v. vorige week: +94 (bron: LCPS)

ZHK-opnames was in de week van 8 t/m 14 maart toegenomen (1.234 t.o.v. 1.214 de week ervoor) (bron: weekrapport RIVM 16 maart).

IC opnames is in de week van 8 t/m 14 maart afgenomen (268 t.o.v. 278 de week ervoor) (bron: weekrapport RIVM 16 maart).

Inschatting aantal besmettelijke personen

Het aantal besmettelijke personen is 105.812 (77.960 –133.664, o.g.v. 11 maart) (bron: Catshuisheets 21 maart)

Procentuele groei aantal besmettingen afgelopen 7 dagen tov 7 dagen ervoor

Het G-getal	5 mrt. 6 mrt. 7 mrt. 8 mrt. 9 mrt. 10 mrt. 11 mrt. 12 mrt. 13 mrt. 14 mrt. 15 mrt. 16 mrt. 17 mrt. 18 mrt. 19 mrt. 20 mrt. 21 mrt.																					Trendlijn	Toe-/afname	Weekcijfers per 100k inv.		Verandering	
	18 mrt.	21 mrt.	absoluut	perc.																							
Noord-Holland-Noord	0,17	0,21	0,03	0,07	0,00	-0,13	-0,17	-0,07	-0,10	-0,14	-0,08	0,01	0,06	0,20	0,08	0,04	0,22			307,5	391,1	3,6	0,9%				
Zuid-Holland-Zuid	0,35	0,17	0,09	0,11	-0,06	-0,05	0,03	0,04	0,12	0,16	0,15	0,28	0,41	0,33	0,32	0,27	0,29			355,7	385,5	29,8	8,4%				
Zaanstreek-Waterland	0,07	0,00	-0,01	0,01	-0,03	0,06	0,14	0,03	0,16	0,16	0,24	0,28	0,15	0,10	0,21	0,12	0,18			344,1	382,7	38,6	11,2%				
Rotterdam-Rijnmond	0,16	0,12	0,10	0,11	0,15	0,06	0,08	0,16	0,21	0,31	0,36	0,30	0,36	0,39	0,39	0,29	0,21			286,1	309,0	22,9	8,0%				
Limburg-Noord	-0,16	-0,11	-0,11	-0,03	0,03	0,00	0,07	0,20	0,13	0,24	0,25	0,16	0,19	0,22	0,11	0,23	0,22			276,9	307,5	30,6	11,0%				
Brabant-Noord	0,01	-0,06	-0,02	-0,07	-0,04	-0,10	0,07	0,02	0,12	0,15	0,31	0,29	0,34	0,19	0,31	0,20	0,12			292,1	303,1	11,0	3,8%				
Brabant-Zuidoost	-0,27	-0,14	-0,09	-0,06	-0,03	-0,01	0,12	0,23	0,09	0,12	0,19	0,24	0,23	0,19	0,08	0,26	0,29			265,4	302,8	37,4	14,1%				
Kennemerland	0,07	0,02	-0,08	-0,12	-0,10	-0,13	-0,07	-0,01	0,00	0,08	0,16	0,14	0,22	0,23	0,26	0,26	0,23			266,0	287,7	21,6	8,1%				
Hollands-Midden	0,00	0,01	0,03	0,03	0,03	0,04	0,15	0,11	0,18	0,21	0,25	0,28	0,32	0,32	0,35	0,34	0,29			260,6	287,1	26,5	10,2%				
Zeeland	-0,11	-0,02	0,03	0,12	0,09	0,16	0,19	0,36	0,32	0,32	0,31	0,35	0,27	0,26	0,17	0,18	0,13			250,1	260,5	10,4	4,2%				
Gelderland-Zuid	-0,07	-0,03	-0,06	0,01	-0,04	-0,02	-0,06	-0,04	0,06	0,12	0,14	0,25	0,32	0,32	0,34	0,26	0,23			237,0	255,3	18,3	7,7%				
Fryslân	-0,23	-0,20	-0,17	-0,11	-0,09	-0,02	0,02	0,08	0,11	0,32	0,33	0,35	0,29	0,36	0,45	0,41	0,17			247,7	250,8	3,1	1,2%				
Drenthe	0,06	0,02	0,01	0,02	-0,11	-0,11	-0,06	-0,03	0,06	0,09	0,20	0,33	0,28	0,24	0,25	0,23	0,31			218,0	249,1	31,2	14,3%				
Noord- en Oost-Gelderland	0,30	0,17	0,13	0,15	0,17	0,20	0,27	0,17	0,33	0,44	0,41	0,41	0,34	0,31	0,37	0,29	0,23			215,4	241,3	25,9	12,0%				
Midden- en West-Brabant	-0,20	-0,17	-0,16	-0,07	0,02	-0,01	0,10	0,20	0,14	0,21	0,21	0,19	0,24	0,25	0,21	0,31	0,25			214,9	239,8	24,9	11,6%				
IJsseland	0,27	0,28	0,29	0,21	0,09	0,16	0,18	0,26	0,30	0,29	0,40	0,46	0,23	0,23	0,12	0,11	0,05			236,8	236,8	0,0	0,0%				
Haaglanden	0,03	0,09	0,10	0,06	0,09	0,06	0,20	0,21	0,20	0,24	0,34	0,35	0,40	0,22	0,30	0,29	0,28			203,8	234,8	31,1	15,2%				
Amsterdam-Amstelland	-0,07	-0,07	0,06	0,03	0,23	0,05	0,22	0,30	0,20	0,14	0,19	0,11	0,22	0,09	0,07	0,18	0,19			203,2	231,7	28,6	14,1%				
Utrecht	-0,05	-0,06	-0,11	-0,12	-0,15	-0,05	-0,03	0,11	0,17	0,28	0,32	0,34	0,22	0,22	0,23	0,16	0,13			208,9	227,3	18,5	8,8%				
Groningen	-0,07	-0,25	-0,26	-0,30	-0,28	-0,33	-0,23	-0,18	-0,09	0,02	0,17	0,15	0,22	0,06	0,11	0,20	0,08			170,2	183,1	13,0	7,6%				
Flevoland	0,01	0,10	0,12	0,10	0,09	0,08	0,07	0,17	0,04	0,06	0,05	0,12	0,11	0,15	0,14	0,19	0,20			167,1	180,1	13,0	7,8%				
Limburg-Zuid	-0,17	-0,12	-0,11	-0,04	0,00	-0,04	-0,02	-0,01	0,04	0,14	0,17	0,15	0,22	0,29	0,3	0,34	0,33			148,0	177,5	29,5	19,9%				
Gooi en Vechtstreek	0,14	0,13	0,10	0,12	0,10	0,07	0,02	-0,02	-0,05	-0,03	-0,05	-0,10	-0,16	-0,15	-0,15	-0,10	-0,07			166,1	176,2	10,1	6,1%				
Gelderland-Midden	-0,01	-0,06	0,10	0,09	0,11	0,20	0,37	0,44	0,46	0,38	0,34	0,23	0,19	0,11	0,08	0,11	0,15			150,0	174,0	24,0	16,0%				
Twente	-0,27	-0,21	-0,16	-0,11	-0,12	0,02	0,10	0,35	0,33	0,35	0,31	0,21	0,17	0,15	0,11	0,03	0,04			155,3	161,3	6,0	3,9%				
NEDERLAND	-0,02	-0,02	-0,02	0,00	0,00	-0,01	0,06	0,11	0,13	0,18	0,23	0,24	0,25	0,23	0,22	0,22	0,20			235,1	256,5	21,3	9,1%				

Legenda

> 0	> 0,2	> 0,4	> 0,8	> 1,5
< 0	< -0,2	< -0,4	< -0,6	< -0,8

Het G-getal geeft de procentuele groei weer van het aantal besmettingen in de afgelopen zeven dagen ten opzichte van de zeven dagen ervoor. Zolang het G-getal positief is, neemt het aantal besmettingen per dag toe. Zodra het G-getal negatief is, daalt het aantal besmettingen.

Inschaling per 17 maart

- 1 Waakzaam | geen regio's
- 2 Zorgelijk | geen regio's
- 3 Ernstig | 1 regio
- 4 Zeer Ernstig | 24 regio's



Inschaling regio's op basis van cijfers van doorlopende weekcijfers t/m 20 maart

	14 mrt. t/m 20 mrt.*					7 mrt. t/m 13 mrt.				
	# positief getesten		# ziekenhuisopnames		risico-niveau	# positief getesten		# ziekenhuisopnames		risico-niveau
	abs	per 100k	abs	per 1000k		abs	per 100k	abs	per 1000k	
Noord-Holland-Noord	2592	391,1	70	105,6	4	2119	319,7	79	119,2	4
Zuid-Holland-Zuid	1770	385,3	73	158,9	4	1368	297,8	61	132,8	4
Zaanstreek-Waterland	1293	381,2	53	156,3	4	1098	323,7	49	144,5	4
Rotterdam-Rijnmond	4085	308,7	142	107,3	4	3385	255,8	121	91,4	4
Limburg-Noord	1599	307,5	25	48,1	4	1315	252,9	27	51,9	4
Brabant-Noord	1990	303,4	69	105,2	4	1772	270,2	73	111,3	4
Brabant-Zuidoost	2363	302,7	87	111,5	4	1839	235,6	88	112,7	4
Kennemerland	1581	287,5	15	27,3	4	1287	234,0	30	54,6	4
Hollands-Midden	2318	286,6	77	95,2	4	1805	223,2	42	51,9	4
Zeeland	1000	260,8	41	106,9	4	881	229,7	64	166,9	4
Gelderland-Zuid	1435	255,5	52	92,6	4	1163	207,1	34	60,5	4
Fryslân	1630	250,8	44	67,7	4	1392	214,2	23	35,4	4
Drenthe	1230	249,1	29	58,7	4	940	190,4	41	83,0	4
Noord- en Oost-Gelderland	1995	241,0	75	90,6	4	1626	196,4	30	36,2	4
Midden- en West-Brabant	2702	239,9	74	65,7	4	2169	192,6	60	53,3	4
IJsselland	1253	235,8	37	69,6	4	1203	226,4	27	50,8	4
Haaglanden	2621	234,6	78	69,8	4	2042	182,8	73	65,4	4
Amsterdam-Amstelland	2476	231,3	84	78,5	4	2077	194,0	90	84,1	4
Utrecht	3071	226,7	89	65,7	4	2725	201,1	85	62,7	4
Groningen	1076	183,7	45	76,8	4	992	169,3	52	88,8	4
Flevoland	760	179,7	23	54,4	4	636	150,3	11	26,0	3
Limburg-Zuid	1057	177,0	31	51,9	4	783	131,1	31	51,9	4
Gooi en Vechtstreek	453	176,2	10	38,9	4	487	189,4	10	38,9	4
Gelderland-Midden	1210	173,7	57	81,8	4	1055	151,4	14	20,1	3
Twente	1018	161,3	42	66,6	4	982	155,6	29	46,0	4
Onbekend	24		58			8		41		
Nederland	44602	256,2	1480	85,0	4	37149	213,4	1285	73,8	4

* Ziekenhuiscijfers: stand per 21 mrt. 00:30:00; Positief getesten: stand per 21 mrt. 10:00:00

Regio's zijn geordend op risiconiveau (aflopend) en daarna op het aantal positief getesten per 100.000 inwoners van afgelopen week

Inschaling is gebaseerd op de indicatoren 'aantal ziekenhuisopnames per miljoen per week' én 'aantal positieve testen per 100k per week'. Inschaling vindt eens in de twee weken plaats. Sinds 2 maart zijn alle veiligheidsregio's ingeschaald in risiconiveau 4 "zeer ernstig." Bovenstaande tabel geeft weer hoe regio's zouden worden ingeschaald als inschaling op basis van de huidige cijfers zou plaatsvinden.

21 maart: aantal positieve testuitslagen per 100.000 inwoners: 40,4

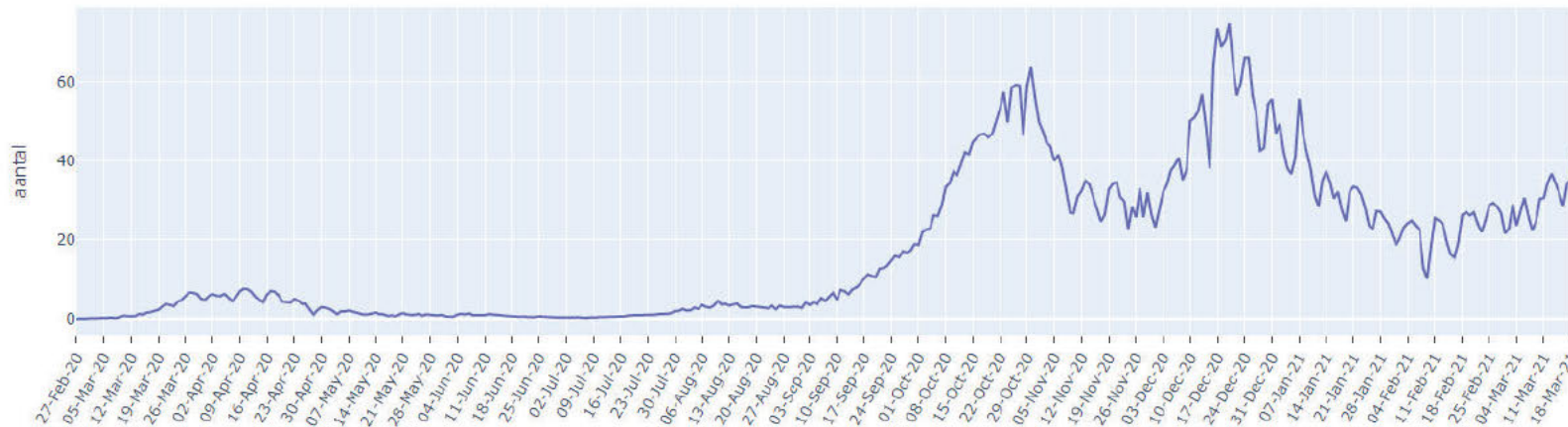

FIGUUR (t/m zondag 21 maart, wekelijks): trend in positieve testuitslagen per 100.000 landelijk



FIGUUR (t/m zondag 21 maart, dagelijks): trend in percentage positief landelijk

TREND Aantal besmettelijke personen

Conform nieuwe rekenmethode RIVM sinds 13 oktober. Nieuwe methodiek is gebaseerd op een groter cohort-onderzoek met meer deelnemers.

Begin juli:	3.200 personen	(1 : 5400 personen)
Half augustus:	12.150 personen	(1 : 1430 personen)
1 september:	20.600 personen	(1 : 844 personen)
1 oktober:	126.473 personen	(1 : 137 personen)
10 november:	145.754 personen	(1 : 119 personen)
21 december:	90.201 personen	(1 : 193 personen)
12 januari:	140.833 personen	(1 : 124 personen)
25 februari:	96.665 personen	(1 : 180 personen)
21 maart	105.812 personen	(1 : 164 personen)

Toename per leeftijdscohort (percentage positief getest)

LEEFTIJD	9/9	13/10	27/10	10/11	26/11	1/12	21/12	1/1	25/02	21/03
0 tot 10	1,2%	0,5%	0,7%	1,0%	1,3%	1,4%	1,6%	1,4%	7,3%	7,3%
10 tot 20	12,8%	13,1%	11,0%	11,6%	15,8%	15,4%	15,5%	10,5%	12,2%	15,7%
20 tot 30	29,6%	20,6%	18,0%	17,0%	15,1%	15,2%	13,9%	16,6%	16,9%	17,2%
30 tot 40	17,0%	15,3%	15,7%	14,5%	14,3%	14,8%	13,1%	13,1%	14,3%	14,4%
40 tot 50	14,3%	15,8%	16,7%	17,0%	15,3%	15,6%	16,2%	13,6%	13,4%	15,1%
50 tot 60	14,9%	17,4%	18,3%	18,1%	16,5%	17,4%	17,8%	17,8%	16,3%	14,8%
60 tot 70	5,6%	10,0%	10,4%	11,2%	9,5%	9,8%	10,8%	11,7%	10,0%	9,0%
70 tot 80	2,3%	4,7%	5,7%	5,3%	6,6%	6,0%	6,5%	8,8%	5,6%	4,8%
80 tot 90	1,3%	2,1%	2,6%	3,5%	4,4%	3,4%	3,6%	4,7%	3,2%	1,5%
90+	1,0%	0,4%	0,9%	1,1%	1,7%	1,1%	1,0%	1,7%	0,7%	0,3%

Testuitslagen per leeftijdsgroep (0-60 & 60+)

N.B. Dit is het aandeel in de teststraat en dus niet het absoluut aantal positieve testuitslagen

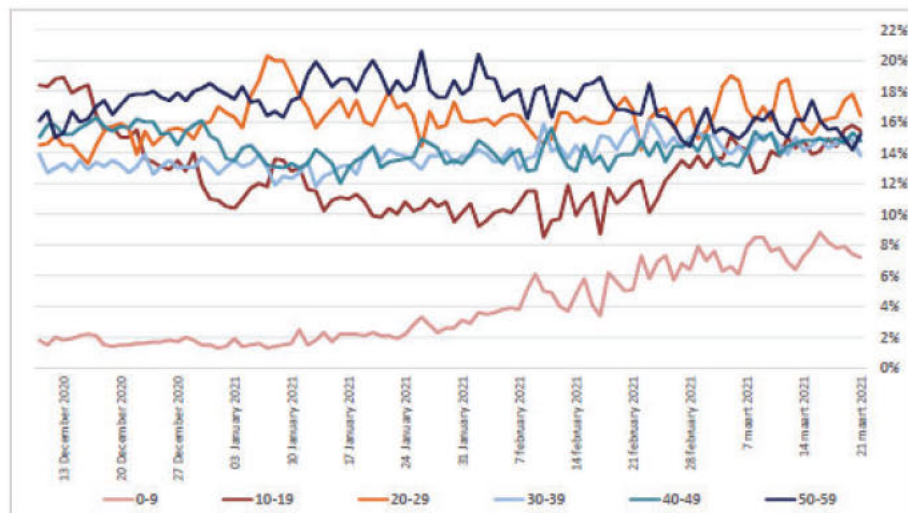

FIGUUR (t/m zondag 21 maart); trend in testuitslagen per leeftijdsgroep 0-60)

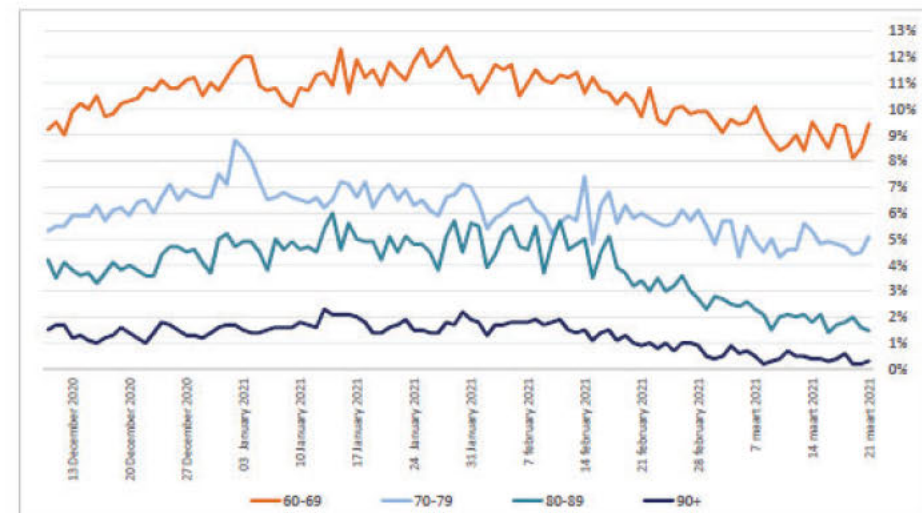

FIGUUR (t/m zondag 21 maart); trend in testuitslagen per leeftijdsgroep 60+)

Totaal overledenen per week (14 maart 2021)

Het aantal daadwerkelijk overleden mensen wordt vergeleken met het aantal overlijdens dat wordt verwacht op basis van voorgaande jaren. De lichtblauwe lijn en omliggende marge tonen de sterfte die op dat moment in het jaar wordt verwacht, de donkerblauwe lijn toont de sterfte zoals deze heeft plaatsgevonden.

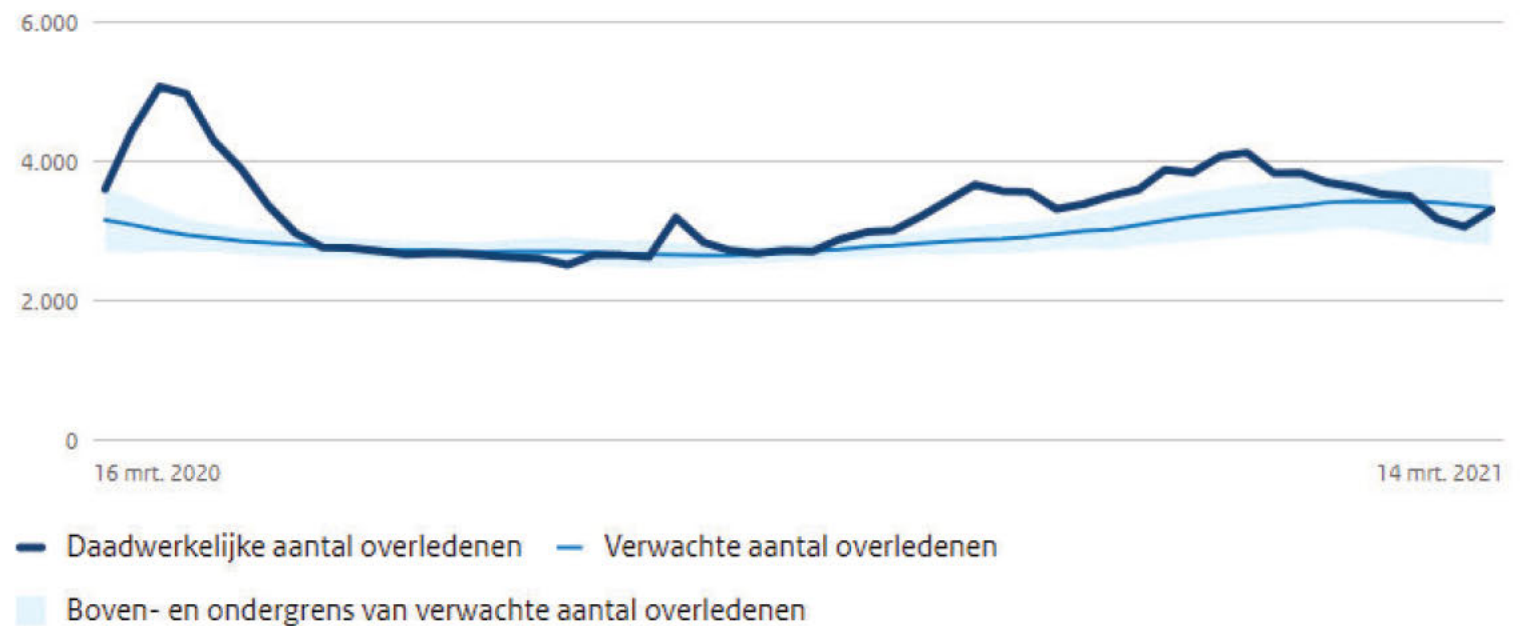

Bron: CBS



2. Epidemiologisch beeld – internationaal

Covid-19 besmettingen Europa week 9 – 10

14-day COVID-19 case notification rate per 100 000, weeks 9-10

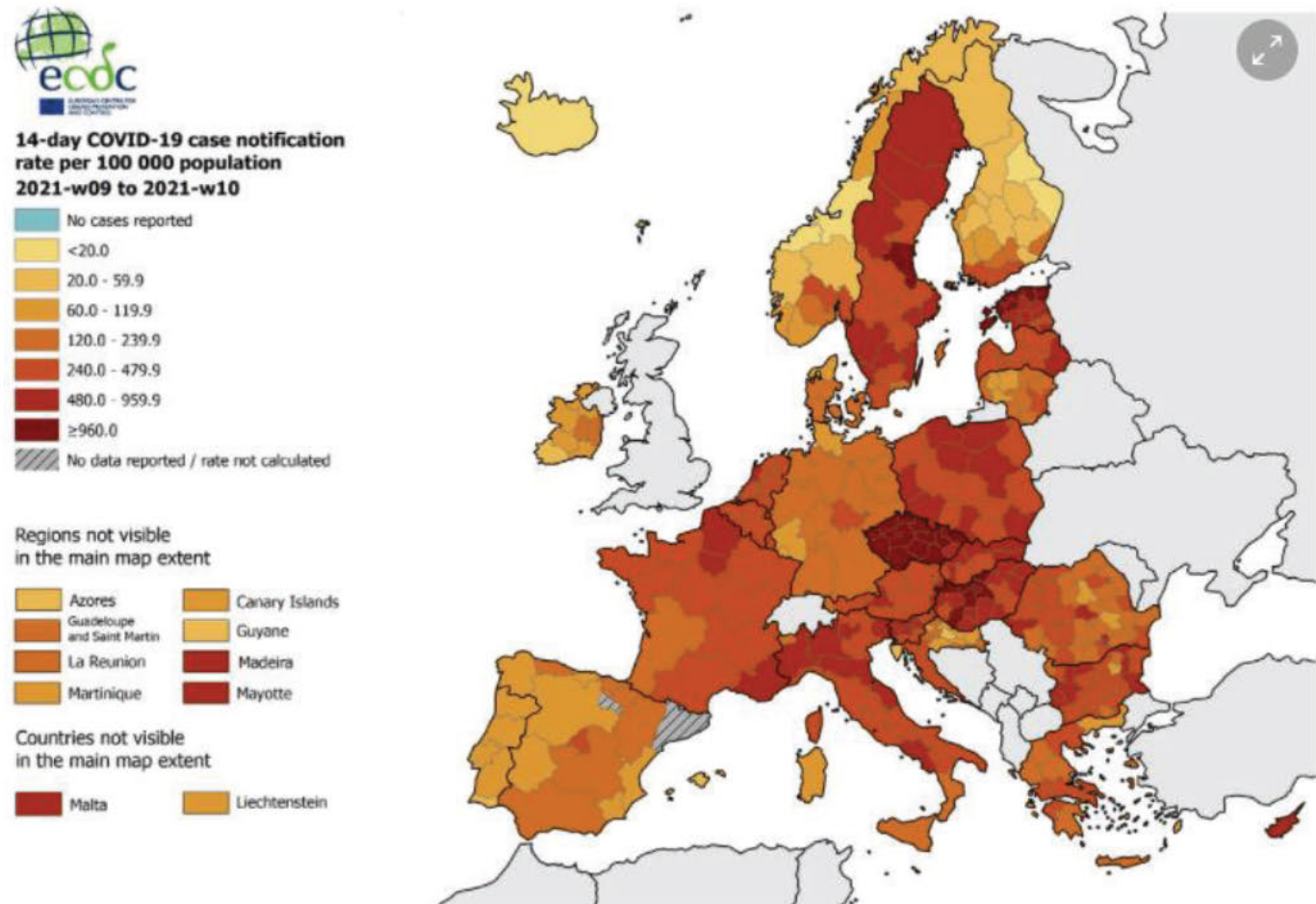

Bron:
<https://www.ecdc.europa.eu/en/cases-2019-ncov-eueea>

Aantal nieuwe besmettingen per miljoen inwoners, 7 daags gemiddelde (1 november 2020 t/m 21 maart 2021)

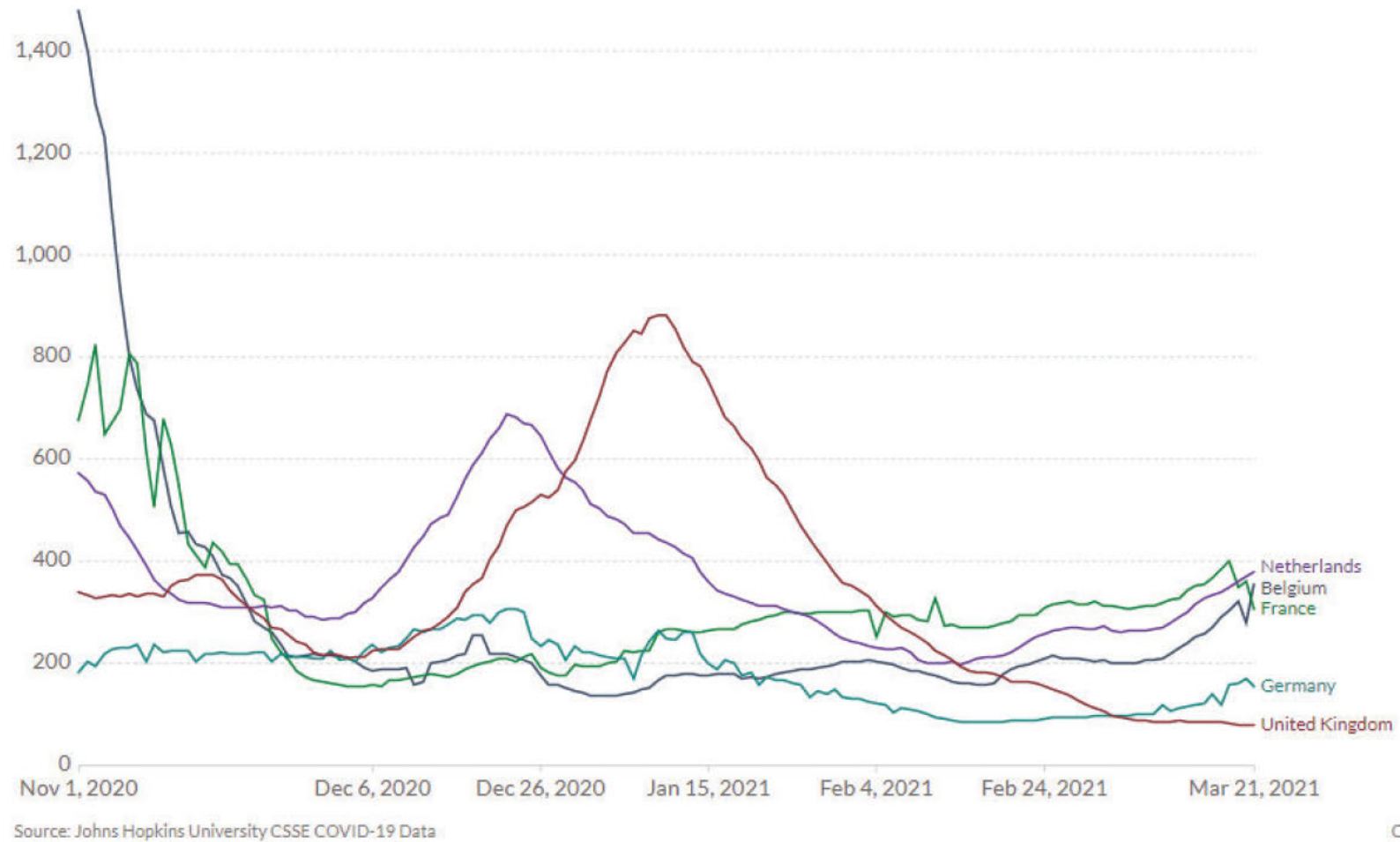

Bron: <https://ourworldindata.org/coronavirus>

Aantal nieuwe testafnames per duizend inwoners, 7 daags gemiddelde (1 november 2020 t/m 17 maart 2021)

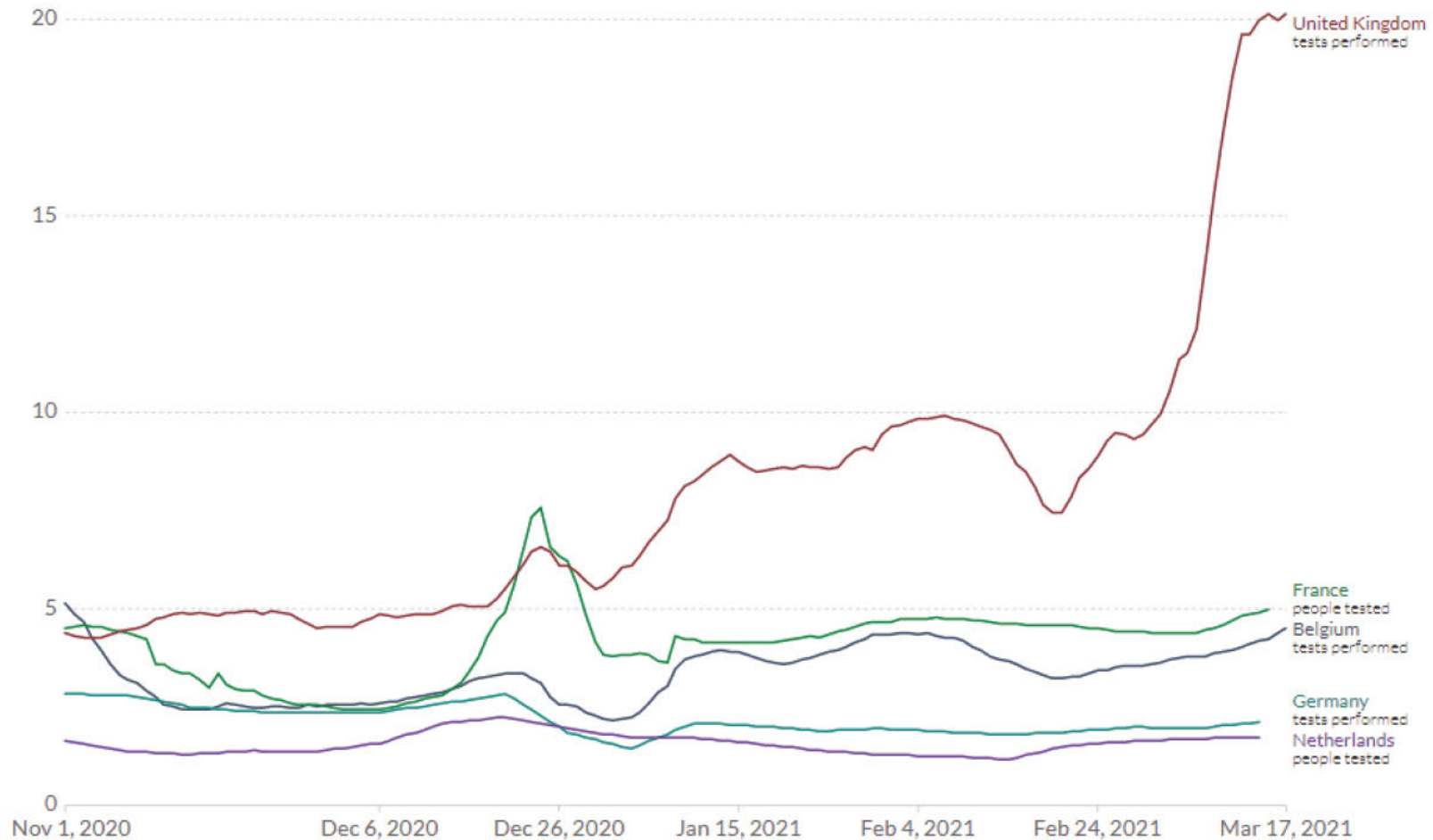

Bron: <https://ourworldindata.org/coronavirus>

Percentage positief geteste personen, 7 daags gemiddelde (1 november 2020 t/m 17 maart 2021)

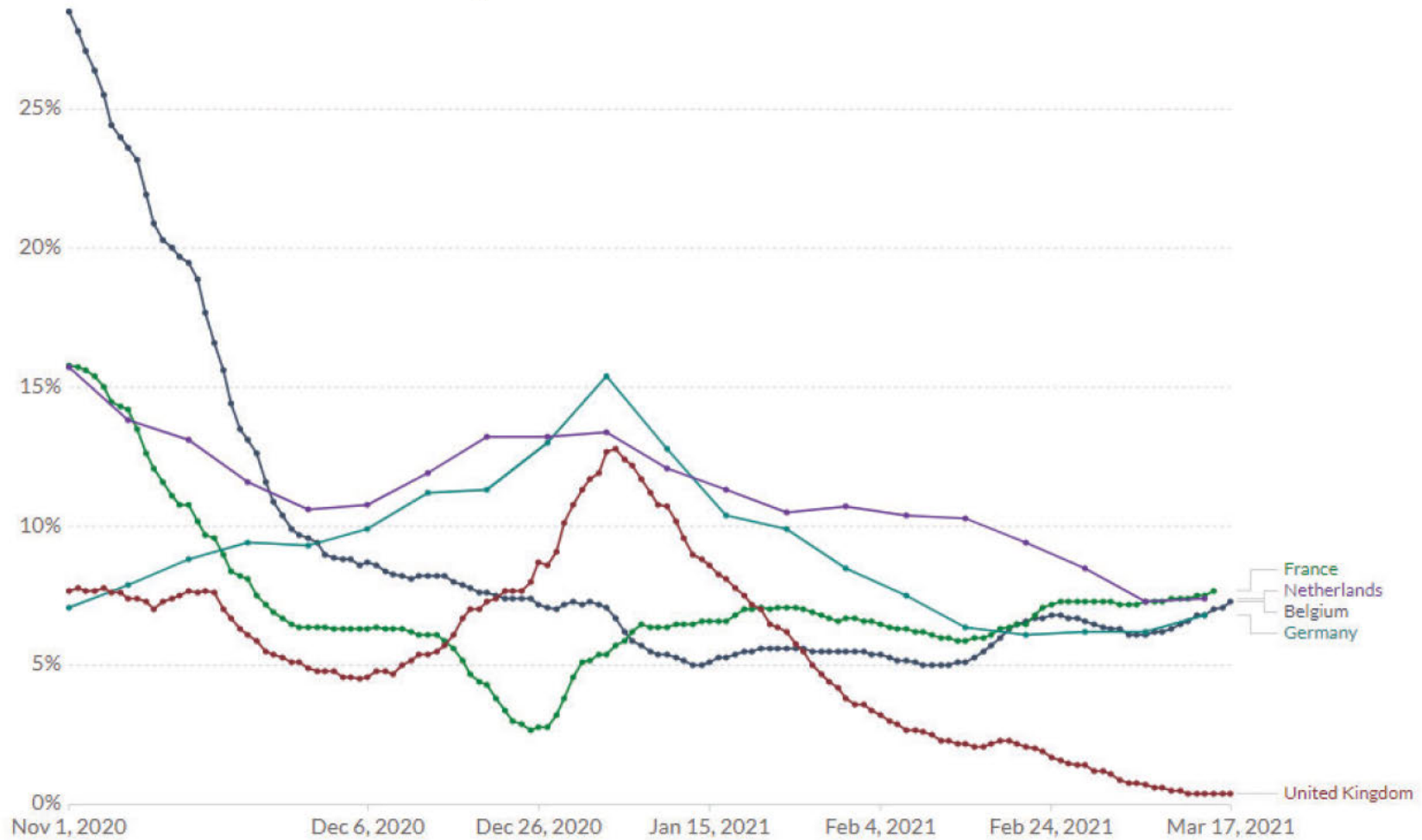

Bron: <https://ourworldindata.org/coronavirus>

Ziekenhuisbezetting per miljoen inwoners (NB. Data Duitsland niet beschikbaar) (1 maart 2020 t/m 15 maart 2021)

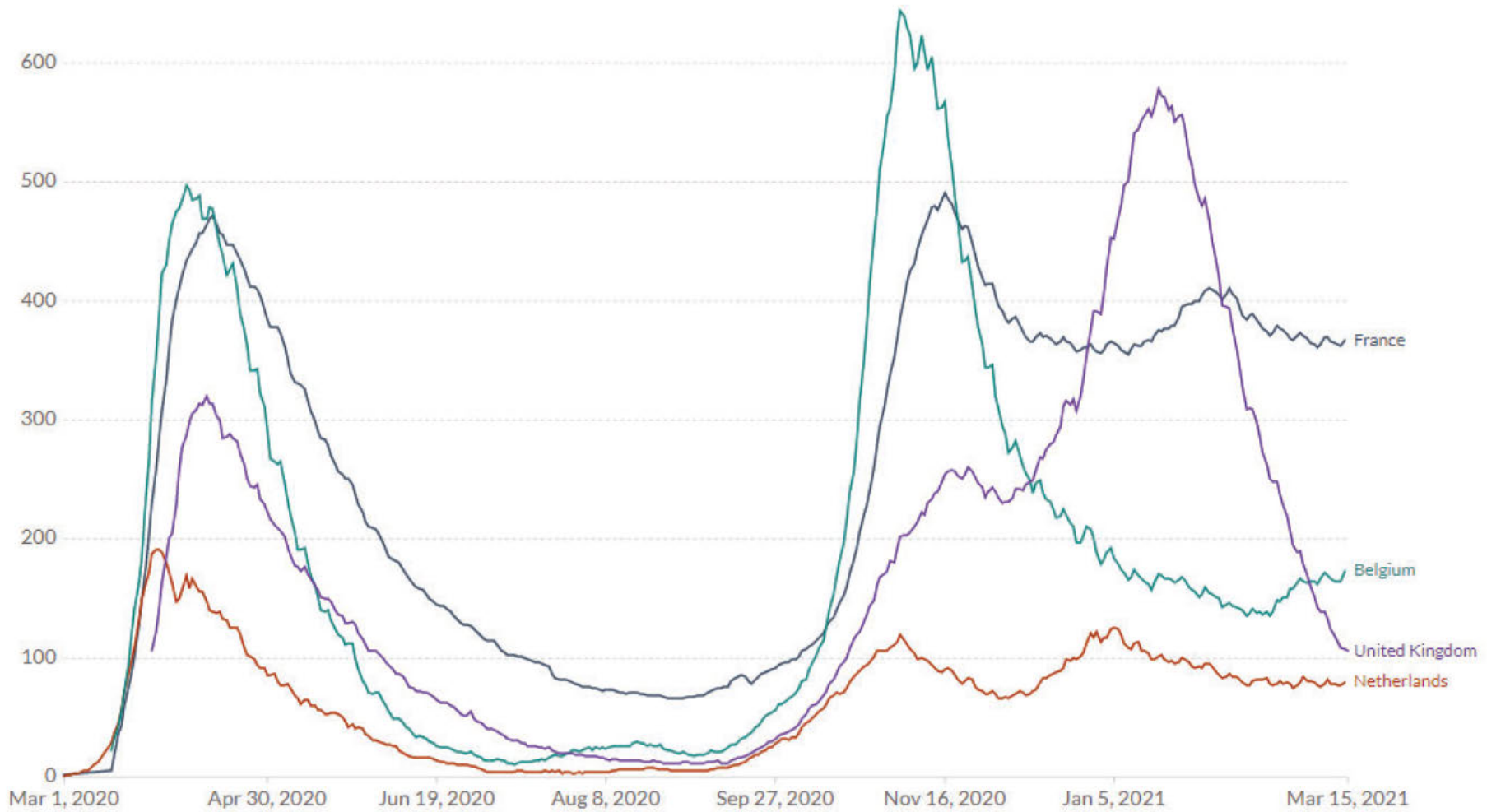

Bron: <https://ourworldindata.org/coronavirus>

Dagelijks aantal nieuwe sterfgevallen per miljoen inwoners, 7 daags gemiddelde (1 november 2020 t/m 17 maart 2021)

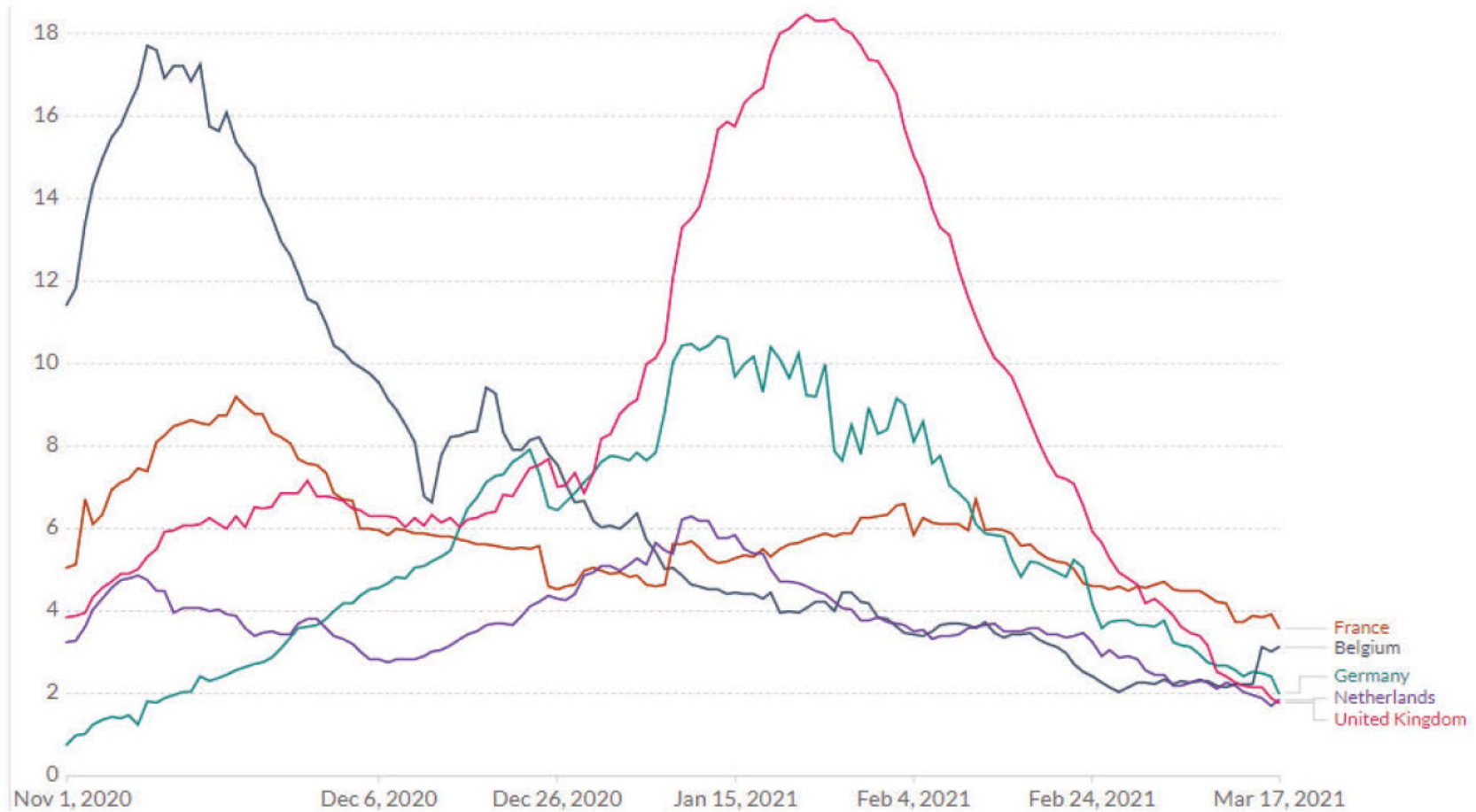

Bron: <https://ourworldindata.org/coronavirus>

Aantal gevaccineerden in Europa, per honderd inwoners, per land (7 maart) **PM MCC**

In donkerblauw: tweede vaccinatie

Aantal gevaccineerden in Europa, per honderd inwoners, per land

Tot: totaal aantal mensen met minimaal één prik (per honderd), Vol: aantal volledig gevaccineerden (per honderd)

Beschikbare vaccins: P: Pfizer/BioNTech, M: Moderna, A: Oxford/AstraZeneca, V: Sputnik V, S: Sinopharm

■ Volledig gevaccineerd ■ Één prik

Land	Gevaccineerden	Tot	Vol	P	M	A	V	S
Ver. Koninkrijk		32.11	1.61	●		●		
Servië		15.14	9.11	●		●	●	●
Malta		13.84	7.18	●				●
Hongarije		10.16	3.18	●		●	●	●
Denemarken		8.85	3.37	●	●			
Finland		8.67	1.53	●	●	●		
IJsland		7.92	3.72	●	●	●		
Litouwen		7.72	3.15	●	●	●		
Portugal		7.1	2.82	●	●			
Ierland		7.01	2.99	●	●	●		
Griekenland		6.96	3.51	●	●	●		
Estland		6.96	3.18	●	●	●		
Noorwegen		6.96	3.7	●	●	●		
Slovenië		6.87	2.92	●		●		
Zwitserland		6.73	3.46	●	●			
Spanje		6.69	2.87	●	●	●		
Polen		6.68	3.76	●	●	●		
Slowakije		6.29	3.28	●				
Cyprus		6.12	2.58	●				
Italië		6.1	2.7	●	●	●		
Zweden		5.92	2.9	●		●		
Duitsland		5.87	2.88	●	●	●		
Nederland		5.86	1.94	●	●	●		
Roemenië		5.7	3.31	●	●	●		
Frankrijk		5.28	2.81	●	●	●		
België		5.22	2.92	●	●	●		
Tsjechië		5.2	2.44	●	●	●		
Luxemburg		4.91	2.15	●	●	●		
Kroatië		4.43	1.46	●				
Oostenrijk		3.77	2.35	●	●	●		
Bulgarije		3.41	0.72	●	●	●		
Letland		3.4	0.95	●	●	●		
Montenegro		0.36	0				●	
Wit-Rusland		0.22	0				●	
Albanië		0.21	0.02	●				
Oekraïne		0.04	0			●		

Bron: Our World in Data, RIVM • NRC 070321 / EvG, MW

Klik op de kolom "Tot" of "Vol" om de landen te sorteren. Enkele kleine landen zijn weggelaten.

● A Flourish data visualization

Bron: NRC, laatst bijgewerkt: 7 maart 2021



3. Vaccinaties

Aantal prikken gezet

- Aantal gezette prikken t/m 21-3: **2.098.236**
 - Door GGD: 1.416.190
 - In ziekenhuizen: 108.601
 - In langdurige zorginstellingen: 418.642
 - Door huisartsen: 154.803

Percentage personen met eerste prik per leeftijdscategorie

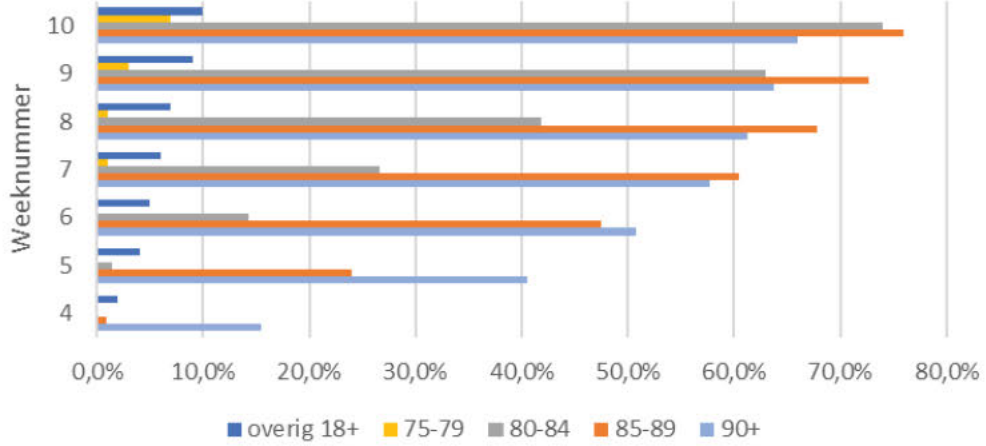

Percentage personen met tweede prik per leeftijdscategorie

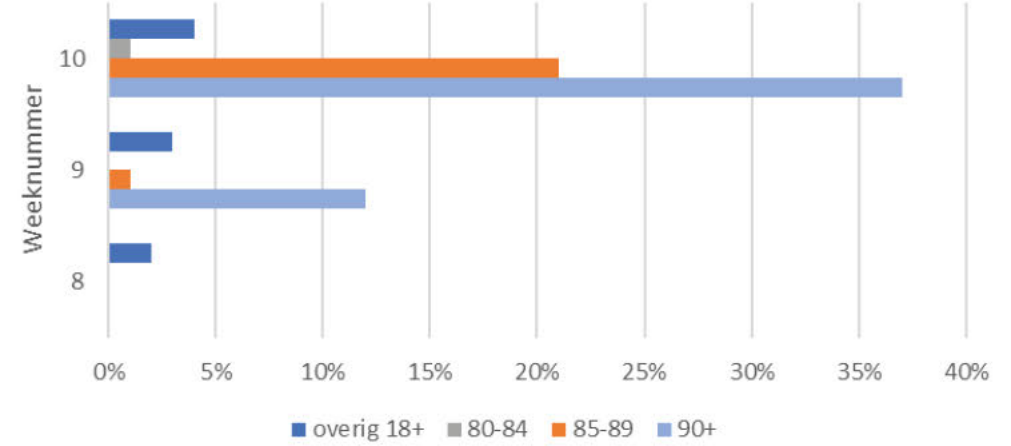

Leveringsoverzicht (geleverde en verwachte aantal te ontvangen vaccins)

Weeknummer	BT/Pfizer	Moderna	AstraZeneca	Janssen	Totalen
1 (04/01)	123.825				123.825
2	154.050	13.200			167.250
3	92.430				92.430
4	191.880	19.200			211.080
5 (01/02)	159.120		72.000		231.120
6	159.120	38.400	86.400		283.920
7	193.050		146.400		339.450
8	200.070	72.000	134.900		406.970
9 (01/03)	208.260		196.800		405.060
10	218.790		74.400		293.190
11	218.790	96.000	40.800		355.590
12	326.430		42.284		368.714
13 (29/03)	326.430	145.200	388.548		860.178
14	487.890		100.170		588.060
15	487.890	105.000	94.156	84.750	771.796
16	487.890		156.372		644.262
17 (26/04)	489.060	150.000	446.567	84.750	1.170.377

*5 doses per flacon, vanaf week 3 6 doses per flacon
 Moderna & Astrazeneca: uitgaande van 10 doses per flacon

Indicatief leveringsoverzicht per kwartaal (x miljoen)

	Dec 2020	1Q2021	2Q2021	3Q2021	4Q2021	1Q2022	Totaal
BionTech/ Pfizer	0,165	2,4	7,8	6,8	2,65		19,8
Moderna	0	0,4	1,4	5	7,4	-	14,2
AstraZeneca	0	1,2	4,3	6,2	-	-	11,7
CureVac	0	0	0	4	4	2,7	10,7
Janssen	0	0	3	6	2,3	-	11,3
Sanofi	0	0	0	0	5,85	5,85	11,7
Totaal	0,165	4	16,5	28	22,2	8,55	79,4

Met welke groepen zijn we begonnen met vaccineren?

- Personeel in de directe COVID-zorg in ziekenhuizen
- Zorgmedewerkers uit verpleeghuizen en kleinschalige woonvormen
- Bewoners van verpleeghuizen en mensen met een verstandelijke beperking in een instelling
- Huisartsen en hun zorgverlenende medewerkers die een cruciale functie invullen in de directe COVID-spoedzorg
- Kwetsbare ouderen en mensen met een verstandelijke beperking in kleinschalige woonvormen
- Thuiswonende 80-plussers
- Thuiswonende 60 t/m 64 jarigen
- 18-plussers met een medische indicatie (syndroom van down en morbide obesitas)
- Caribische delen Koninkrijk (CAS-B): zorgmedewerkers en 60-plussers
- St. Eustatius en Saba: volledige volwassen bevolking
- Medewerkers uit de wijkverpleging en Wmo-ondersteuning
- Medewerkers uit de gehandicaptenzorg
- Thuiswonende 75-plussers
- Overige 65-plussers
- Medewerkers uit de gehandicaptenzorg
- De bewoners en zorgmedewerkers van de (intramurale) GGZ

Welke volgende groepen gaan we vaccineren?

- Medische hoog-risicogroepen
- Niet-mobiele thuiswonenden 60 jaar en ouder
- Thuiswonenden 65 – 75 jaar
- Mensen 60- met een medische indicatie
- CAS-BES: inwoners 18-60 jaar
- Mensen 18-60 jaar zonder medische indicatie (7,1 miljoen)



4. Curatieve zorg

Huidige bezetting COVID-ziekenhuisbedden: IC

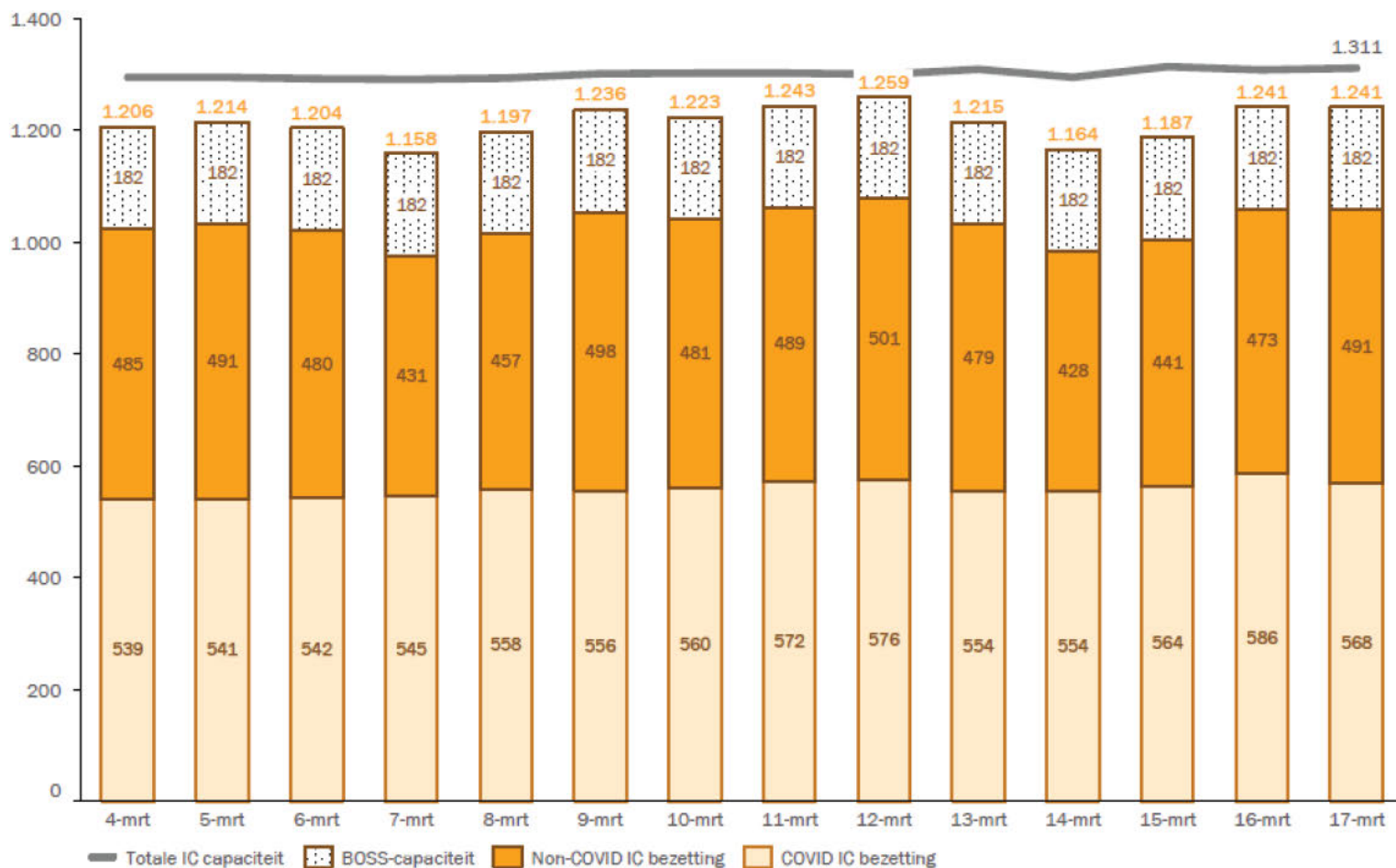

- Totale capaciteit IC**
 De totale capaciteit op de IC bedraagt **1.311** bedden. Deze bestaat uit bezette bedden (COVID en non-COVID), BOSS-capaciteit en vrije capaciteit.
- BOSS-capaciteit**
 Er zijn voldoende BOSS-bedden beschikbaar. Er zouden **182** beschikbare bedden voor de COVID en non-COVID-zorg moeten zijn.
- Totale bezetting IC**
 De totale bezetting op de IC is **gelijk** gebleven met **1.059** bedden.
- COVID-bezetting**
 Het aantal COVID-patiënten op de IC in Nederland is **gedaald** naar **568**.
- Non-COVID-bezetting**
 Het aantal non-COVID-patiënten op de IC is **gestegen** naar **491**.

Bron: LCPS; dagrapportage 17 maart 2021. Uitvraag Excel 'capaciteiten overzicht', ingevuld door ROAZ coördinator, tijdstip van aanleveren: dagelijks om 10:00 uur

Huidige bezetting COVID-ziekenhuisbedden: Kliniek

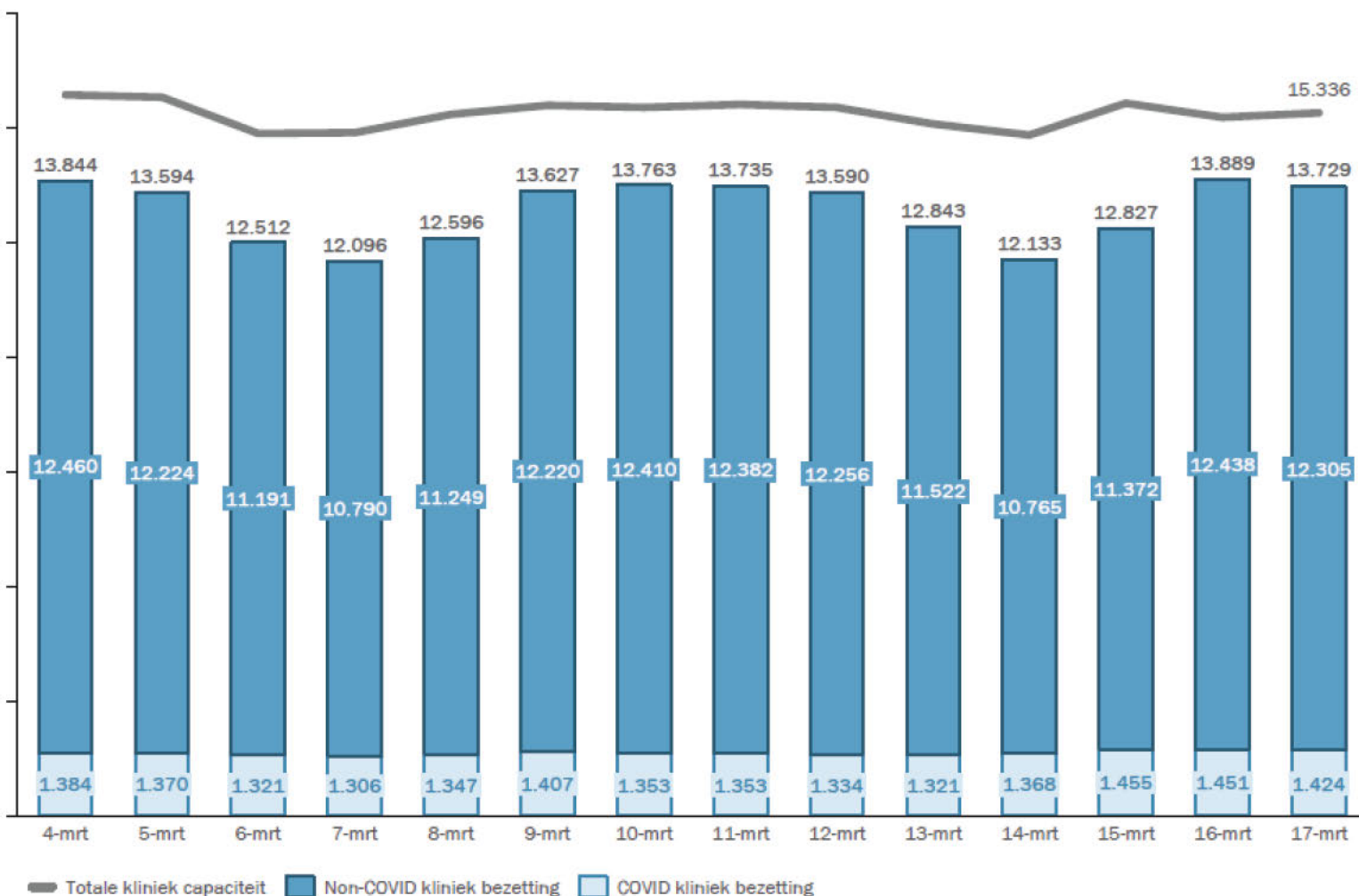

- **Totale capaciteit kliniek**
De totale capaciteit in de kliniek bedraagt vandaag **15.336** bedden. Deze bestaat uit bezette bedden (COVID en non-COVID) en vrije capaciteit.
- **Totale bezetting kliniek**
De totale bezetting in de kliniek is **gedaald** naar **13.729** bedden.
- **COVID-bezetting**
Het aantal COVID-patiënten in de kliniek is **gedaald** naar **1.424**.
- **Non-COVID-bezetting**
Het aantal non-COVID-patiënten in de kliniek is **gedaald** naar **12.305**.

Bron: LCPS; dagrapportage 17 maart 2021. Uitvraag Excel 'capaciteiten overzicht', ingevuld door ROAZ coördinator, tijdstip van aanleveren: dagelijks om 10:00 uur

Uitgestelde zorg en gemiste verwijzingen | reguliere zorg

Stuwmeer aan inhaalzorg bestaat uit 3 groepen:

- Mensen die wel zorg nodig hebben, maar niet naar de huisarts zijn gegaan tijdens de crisis.
- Mensen die op de wachtlijst stonden voor de coronacrisis begon en door de crisis nog niet zijn geholpen.
- Mensen die tijdens de crisis wel een verwijzing hebben gekregen, maar nog niet geholpen zijn

- Vanaf maart hebben er in totaal 1,4 miljoen minder verwijzingen plaatsgevonden dan dat we zouden verwachten zonder crisis.
- Op dit moment (15 maart) ligt het aantal verwijzingen op 100% van het verwachte aantal verwijzingen zonder coronacrisis.
- In de laatste 2 weken is het aantal verwijzingen 3 duizend minder dan verwacht

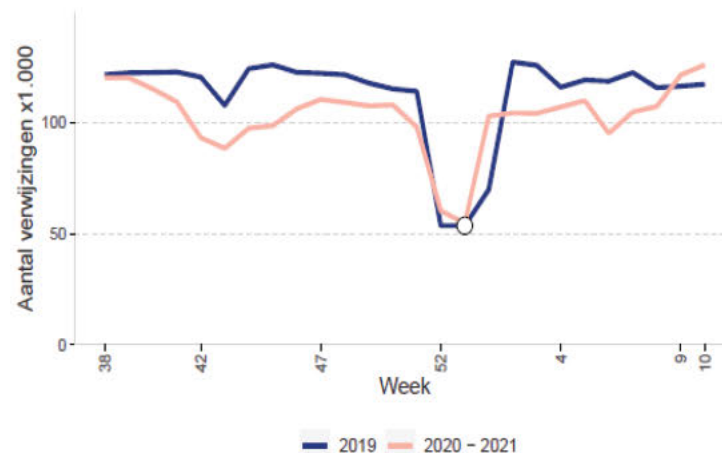

Aantal verwijzingen 2020-2019 ten opzichte van 2019

Bron: ZorgDomein (via Nza), 15 maart 2021 (data tot 14 maart 2021)

Figuur 9 Schatting stuwmeer verwijzingen

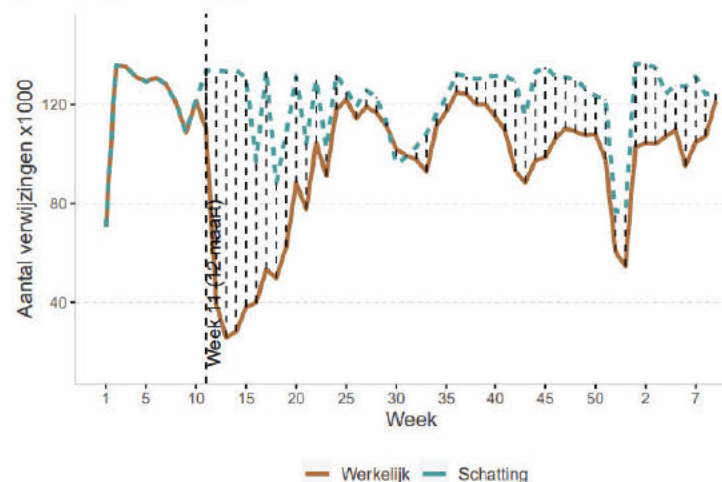

Schatting aantal missende verwijzingen

Bron: ZorgDomein (via Nza), 10 maart 2021

Afschaling en druk op de IC-zorg

Percentage afschaling operatiekamers

Figuur 11 Percentage afschaling operatiekamers

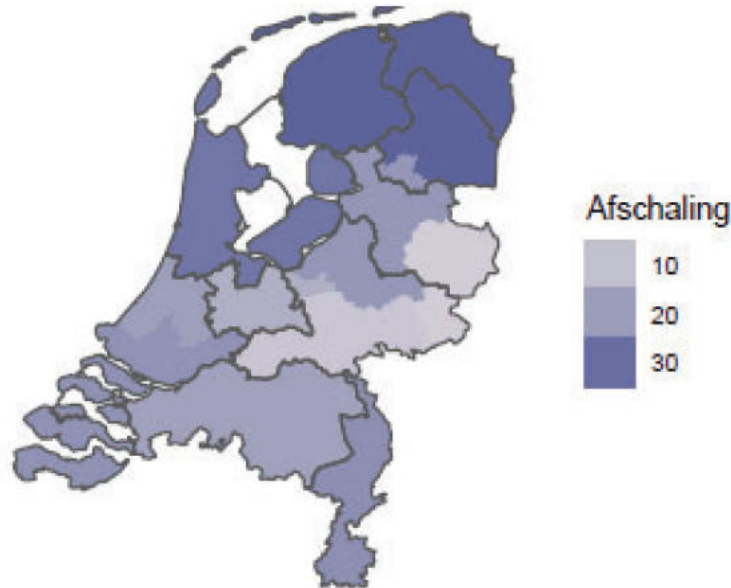

De gewogen gemiddelde afschaling op de Nederlandse operatiekamers is 21%

Druk op de IC-zorg (1 tot 5)

Figuur 13 Druk op de IC

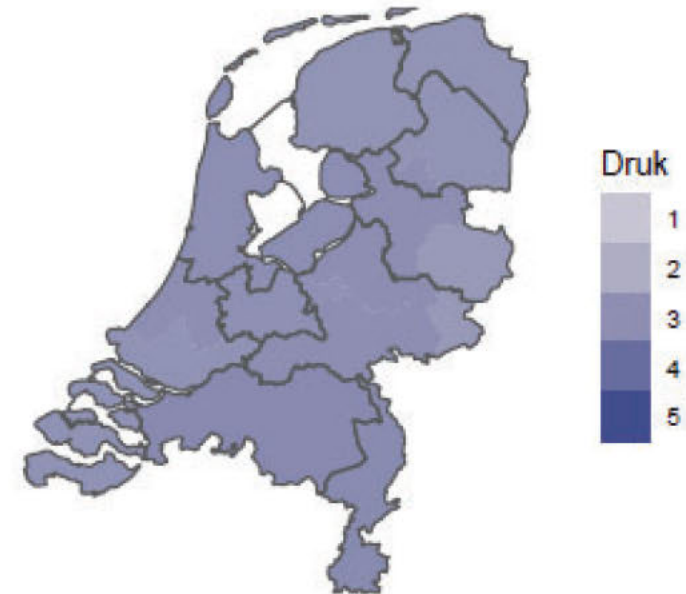

De gewogen gemiddelde druk in Nederland op de IC is 3 waarbij de volgende schaling/duiding wordt gehanteerd:

1. Gebruikelijke interne maatregelen en reguliere afspraken volstaan
2. Reguliere buffercapaciteit volledig opgebruikt maar nog geen bijzondere maatregelen
3. Bijzondere maatregelen en accentverlegging om de kwaliteit te behouden
4. Aanpassingsvermogen is volledig opgebruikt en zorgkwaliteit komt in gevaar
5. De kwaliteit en / veiligheid van zorg kan niet meer worden gewaarborgd

Ontwikkelingen scenario's | Kernboodschap

- De prognose van het LCPS is dat de bezetting in de ziekenhuizen de aankomende 7 dagen zal stijgen (Noot: deze prognose kan gedurende deze week worden bijgesteld):
 - Eerste aanzet tot de derde golf lijkt zichtbaar in de prognoses.
 - Verwachting: over één week +62 IC, +146 kliniek.
- Op basis van de meest recente R-waarden verwachten wij voor de komende weken dat de bezetting op de IC blijft stijgen.
- Regio's houden zich wisselend aan de afgesproken verdeelsleutel voor bovenregionale patiëntenspreiding. Daardoor blijven verschillende regio's maar net binnen de bandbreedte. Dit lijkt mede veroorzaakt door de volgende ontwikkelingen:
 - De druk in de regio's verschilt, met als gevolg een verschil in ervaren druk/urgentie.
 - Een deel van de uitplaatsende regio's is ontvangende regio geworden. Dit is niet voor iedere regio een eenvoudige transitie.

Scenario benodigde IC-bedden tot 6 april

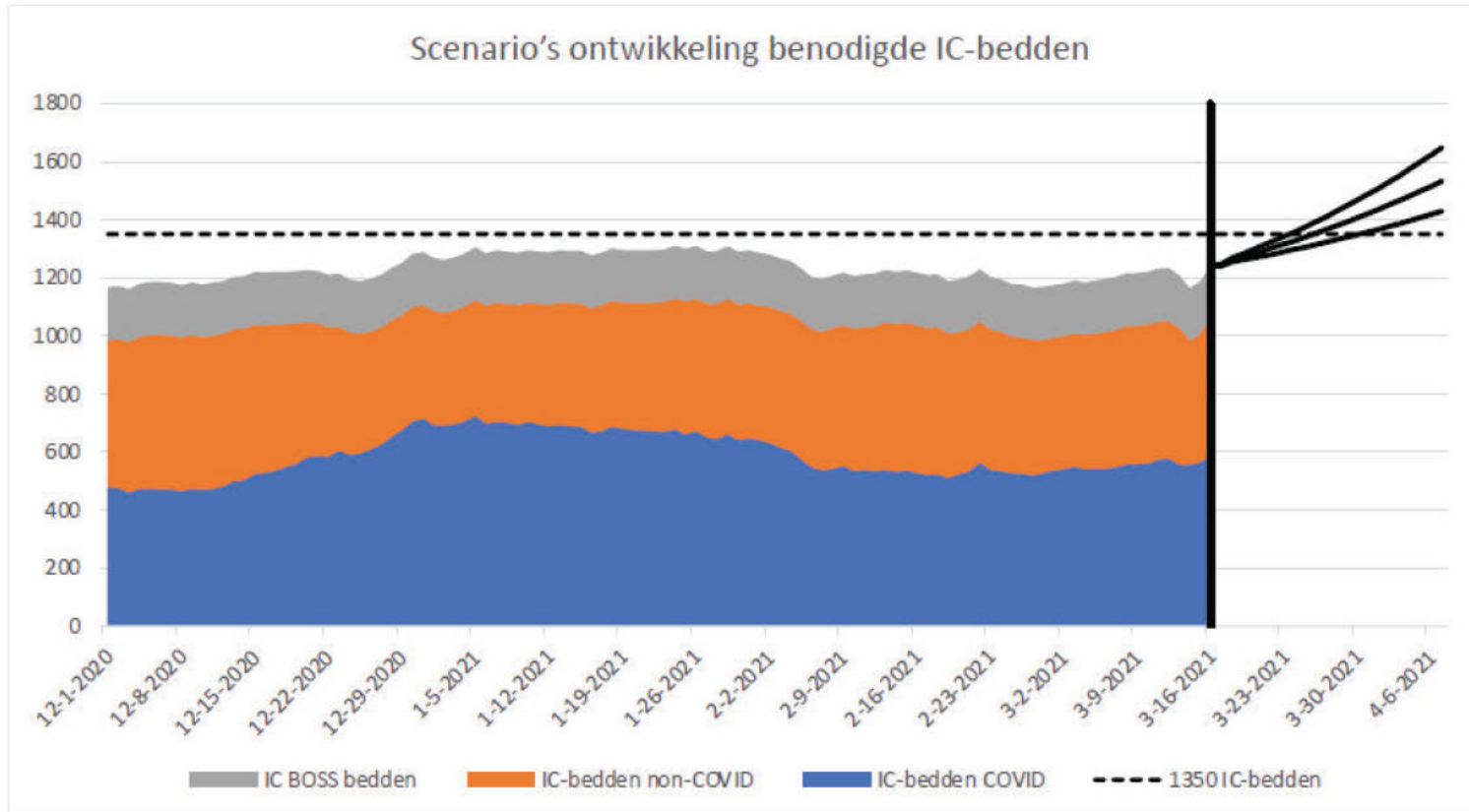

Duiding

In elk van de drie scenario's (aangegeven door drie zwarte lijnen vanaf peildatum 16 maart) zien we een stijgende vraag naar totale IC-capaciteit.

In elk van de drie scenario's stijgt de totale vraag binnen een week naar meer dan 1350 IC-bedden.

Disclaimer

Dit scenario is gemaakt op basis van data tot 16-03-2021. Dit scenario geeft een beeld van de te verwachten ontwikkelingen tot 6 april 2021 gebaseerd op de uitgegeven R-waarden van 1 maart 2021, bij een ongewijzigde verhouding tussen; percentage positieve testen en opnames bij een gelijkblijvende ligduur en overlijdenskans. Non-COVID IC-bedden worden weergegeven als 7-daags gemiddelde om dagelijkse schommelingen eruit te halen

Prognose IC-bedden en klinische bedden

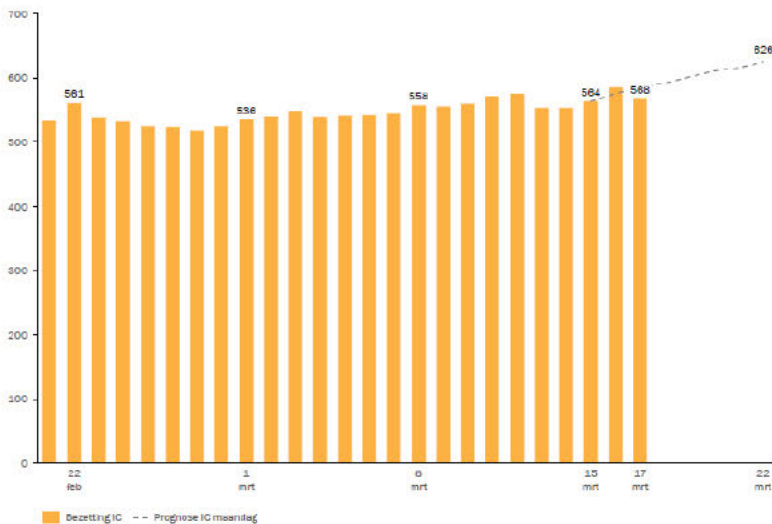

IC-bedden

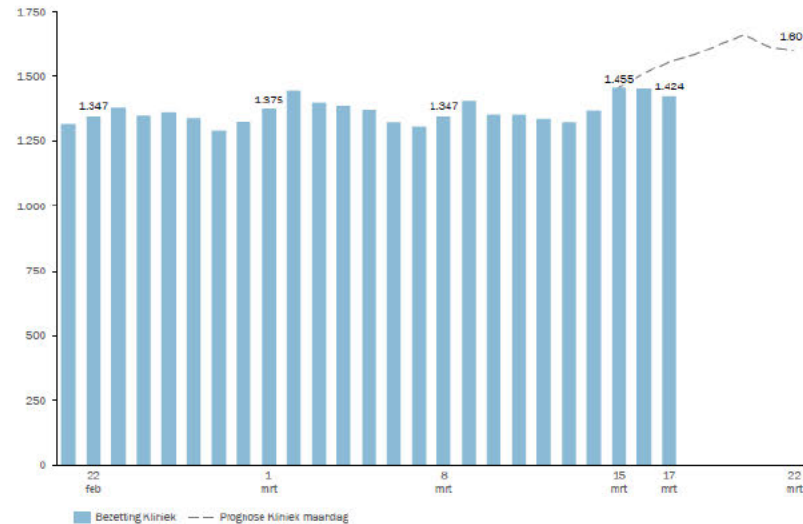

klinische bedden

Prognose

Op basis van de bij ons beschikbare data verwachten wij de komende week een toenemend aantal COVID-patiënten op de IC en in de kliniek.

Input data

Als basis voor de prognose gebruiken wij de cijfers die elke ochtend door de ROAZ-regio's bij ons worden aangeleverd. Dit is informatie over de bezetting en in- en uitstroom van COVID-patiënten.

Model

Het gehanteerde voorspel-algoritme is dynamisch en prognosticeert op basis van de actueel aangeleverde data hoe naar alle waarschijnlijkheid de behoefte aan IC-bedden zich zal ontwikkelen.

Spreiding COVID-druk | wat gebeurt er met de IC-bedbezetting als we stoppen met landelijke spreiding

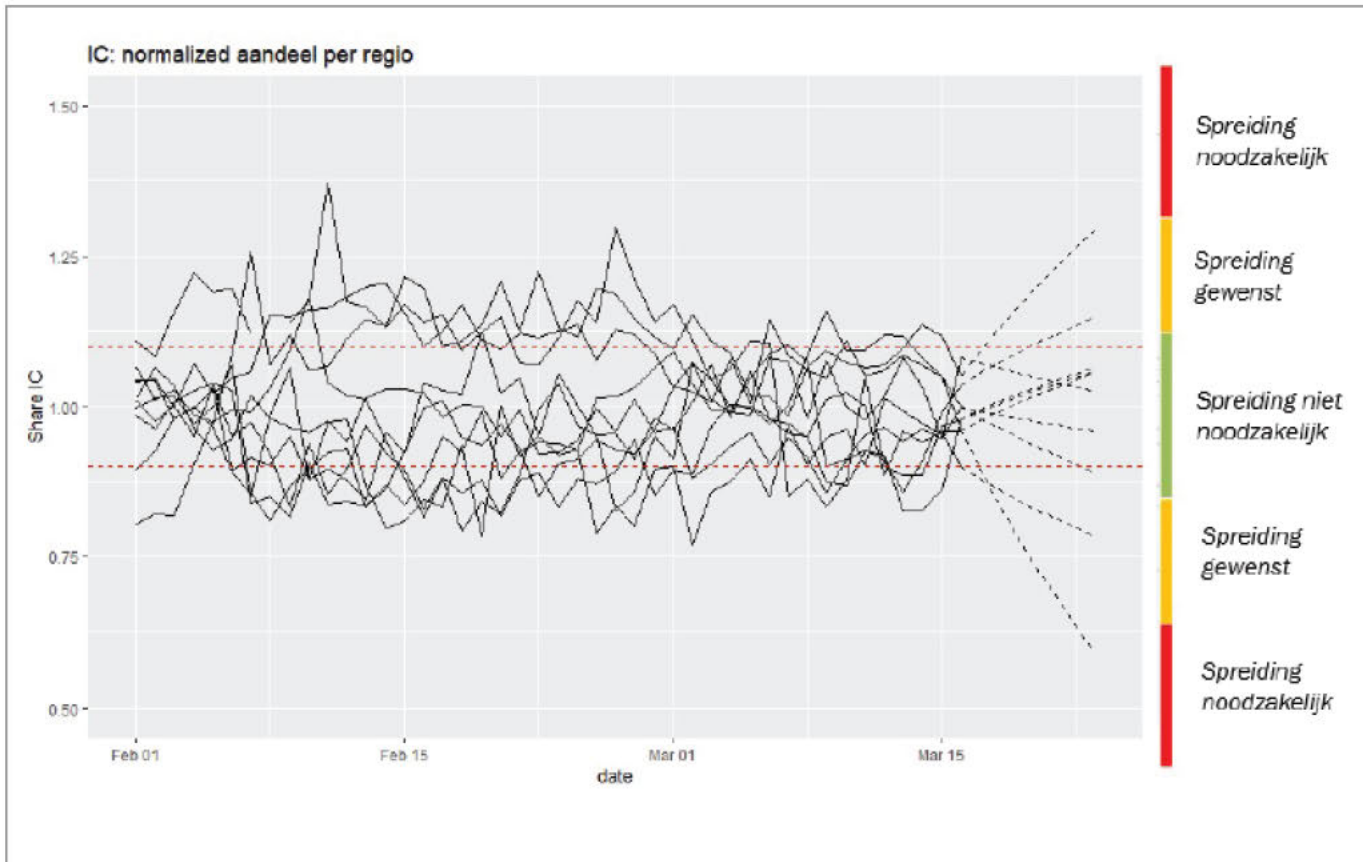

Duiding

Regio's houden zich in wisselende mate aan de afgesproken verdeelsleutel, maar blijven binnen de bandbreedte.

Op basis van de autonome vraag, verwachten wij dat de verschillen tussen regio's groter worden als er niet gespreid gaat worden. Om te zorgen voor een gelijke verdeling van de COVID-druk tussen regio's, is landelijke spreiding van patiënten de komende week gewenst.

Op basis van de autonome vraag, verwachten wij dat in de volgende regio's de COVID-druk boven de norm komt te liggen: NAZB en TCZWN.

Monitor zorgcontinuïteit niet-ziekenhuiszorg – landelijk beeld (ELV bedden)

Opschalingsniveau per veiligheidsregio omtrent bedden voor tijdelijke zorgcapaciteit voor COVID-19-patiënten in de VV (ouderen) (conform opschalingsplan)



- Basis (regionaal equivalent van <300 bedden)
- Midden (regionaal equivalent van 300-850 bedden)
- Hoog (regionaal equivalent van 850-2000 bedden)
- Crisis (regionaal equivalent van >2000 bedden)

Bedden voor tijdelijke zorgcapaciteit voor COVID-19-patiënten in de VV (ouderen) (conform opschalingsplan)

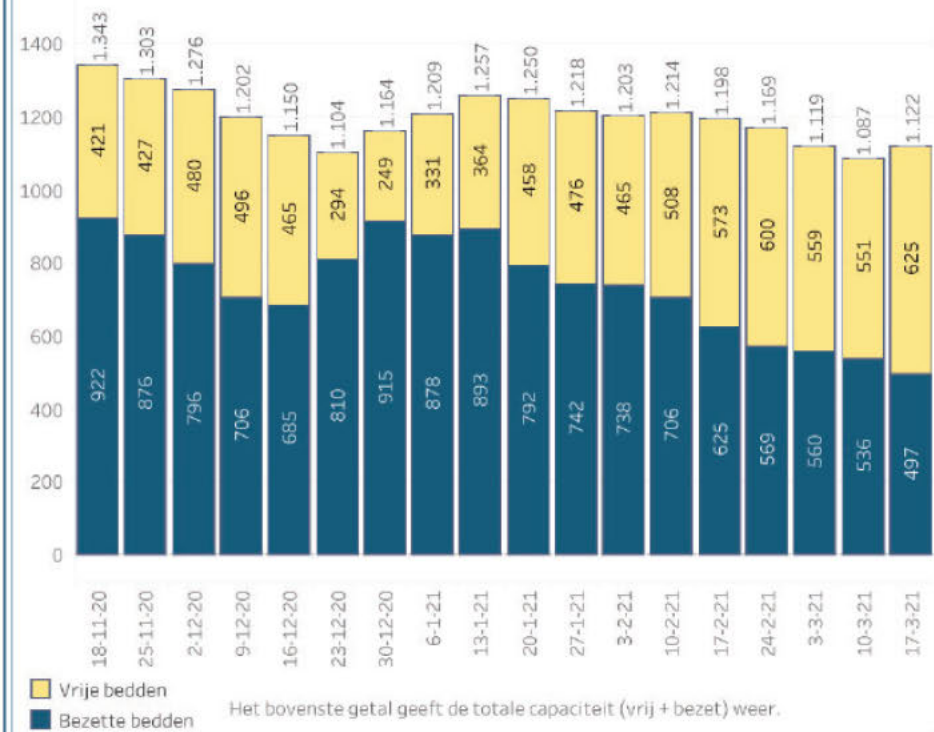

Mogelijkheid tot verder opschalen van bedden voor tijdelijke zorgcapaciteit voor COVID-19-patiënten in de VV (ouderen)



Monitor Zorgcontinuïteit niet-ziekenhuiszorg – landelijk beeld

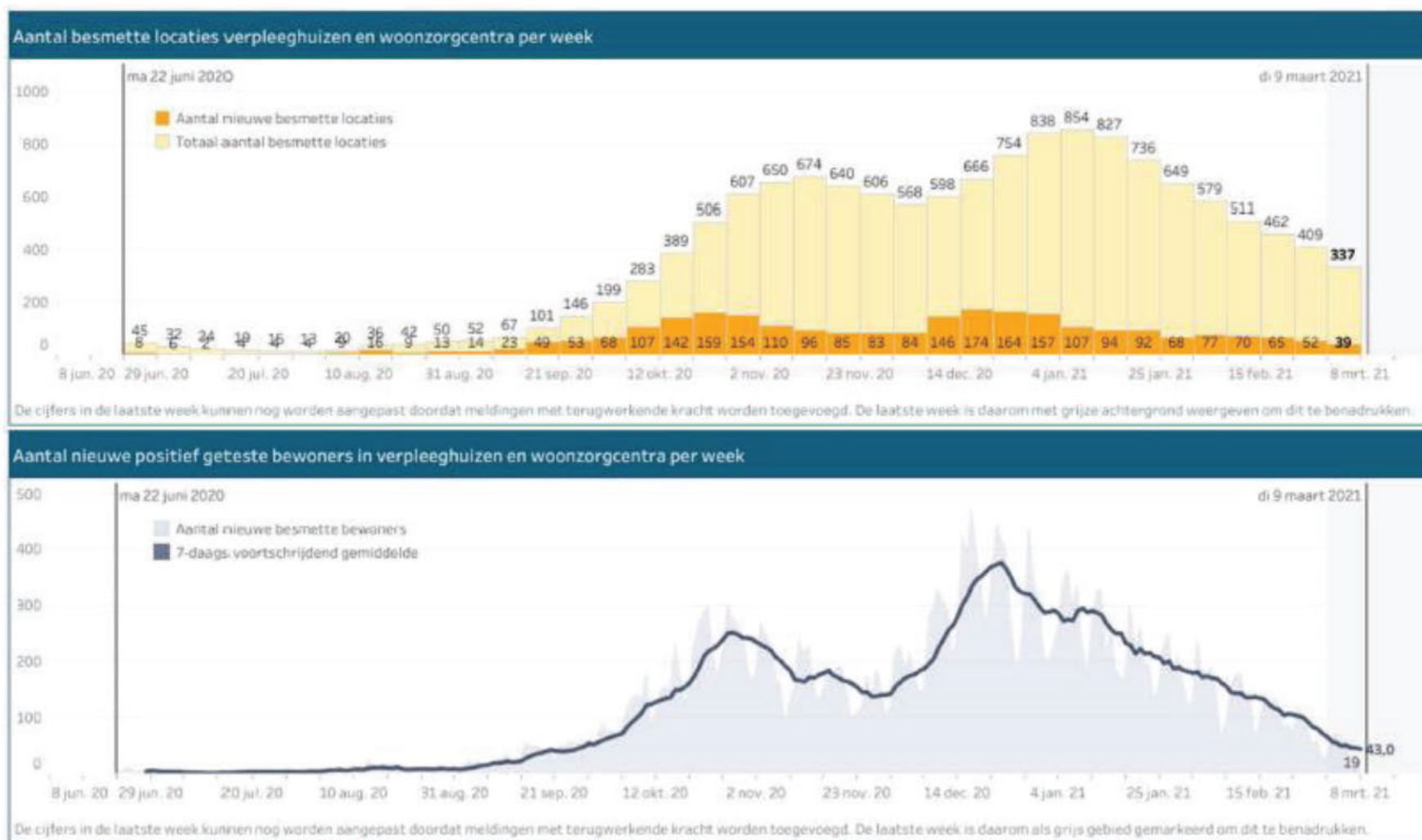

Bron: GGD-GHOR; Monitor zorgcontinuïteit niet-ziekenhuiszorg – Landelijk beeld, 12-03-2021

Wijkverpleging onder druk

Druk op wijkverpleging neemt toe

- De druk was al hoog vóór de COVID-19 crisis i.v.m. arbeidsmarktsituatie (Panteia , april 2020);
- De druk op wijkverpleging is tijdens COVID-19 crisis toegenomen vanwege:
 - een stijging van de zorgvraag door een hoog aantal besmettingen in de groep thuiswonende 70-plussers;
 - productieverlies omdat het verzorgen en verplegen van besmette personen meer tijd kost per persoon
 - Een hoog ziekteverzuim onder het personeel



Productie lag in de maanden juli t/m december 2020 gemiddeld 6% lager dan in 2019, ondanks de hoge aantallen besmettingen van eind vorig jaar.

Wijkverpleging onder druk (vervolg)

Boodschap

- Druk op wijkverpleging treft personeel en kwetsbare ouderen
- Ziekenhuizen, ELV en GRZ kunnen patiënten niet naar huis sturen als wijkverpleging niet of minder beschikbaar is
- Extra vraag naar wijkverpleging omdat cliënten opname verpleeghuis uitstellen

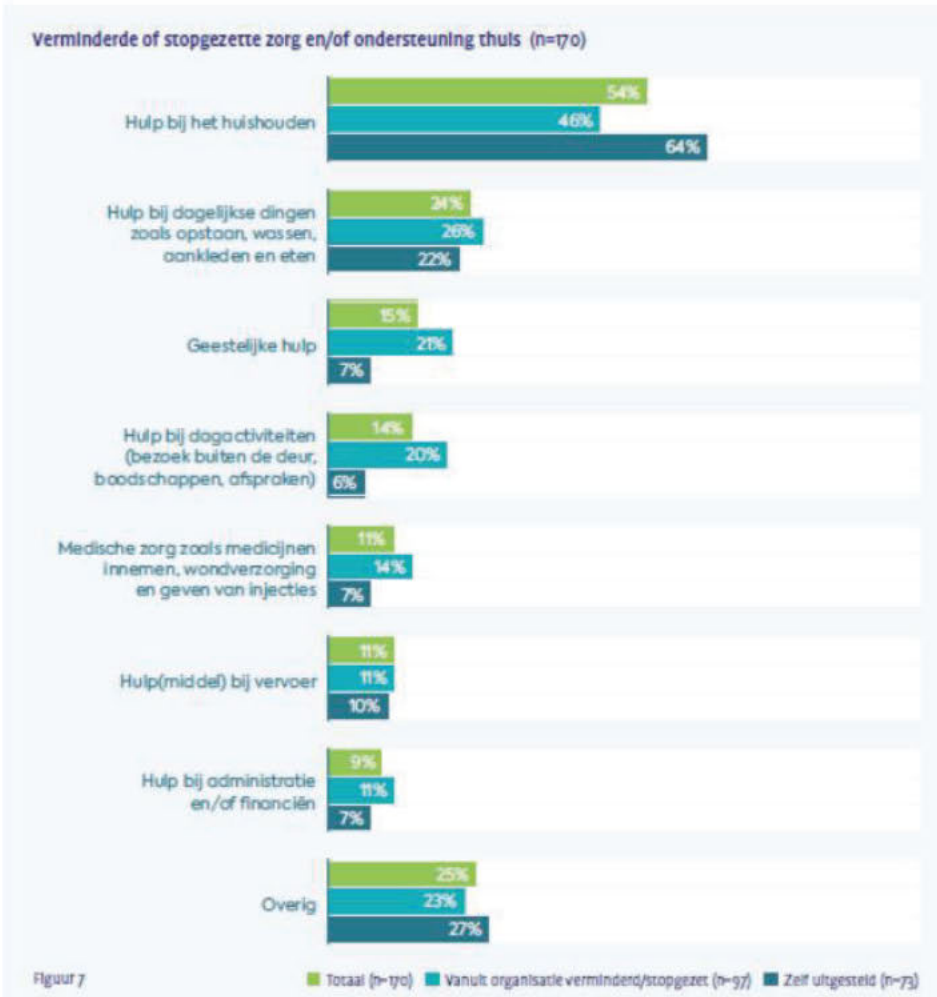

In december 2020 lag het totale landelijke verzuimpercentage op 7.8%, ten opzichte van 6.7% in december 2019.

Figuur 18 Ziekteverzuim landelijk

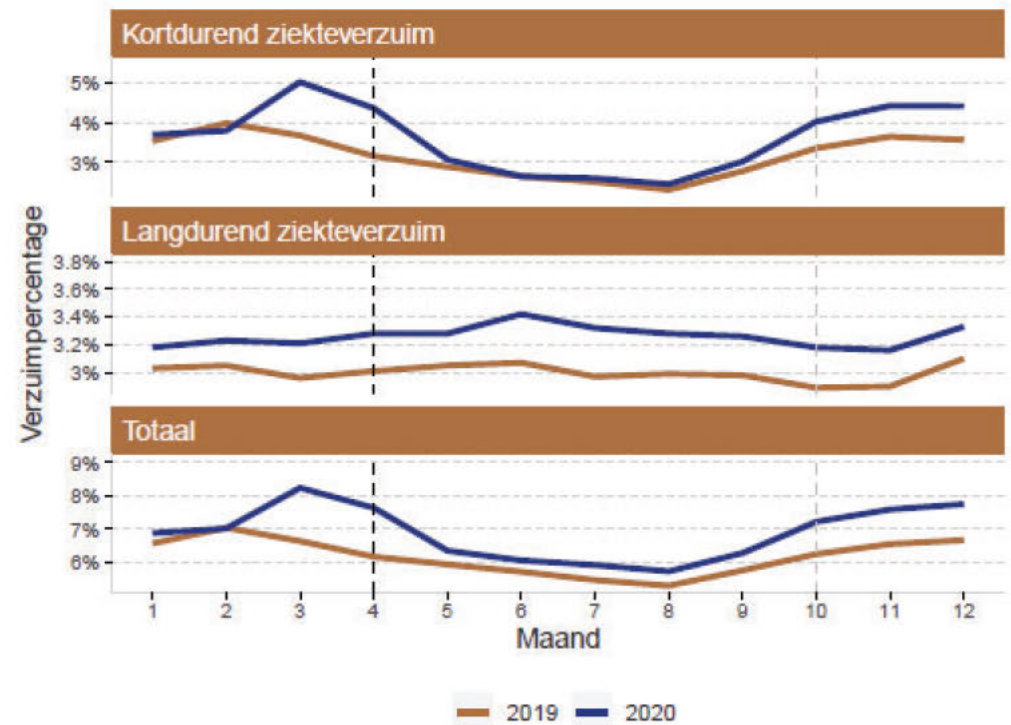



5. Langdurige zorg

Besmettingen langdurige zorg

Cijfers COVID-19 verpleeghuiscare

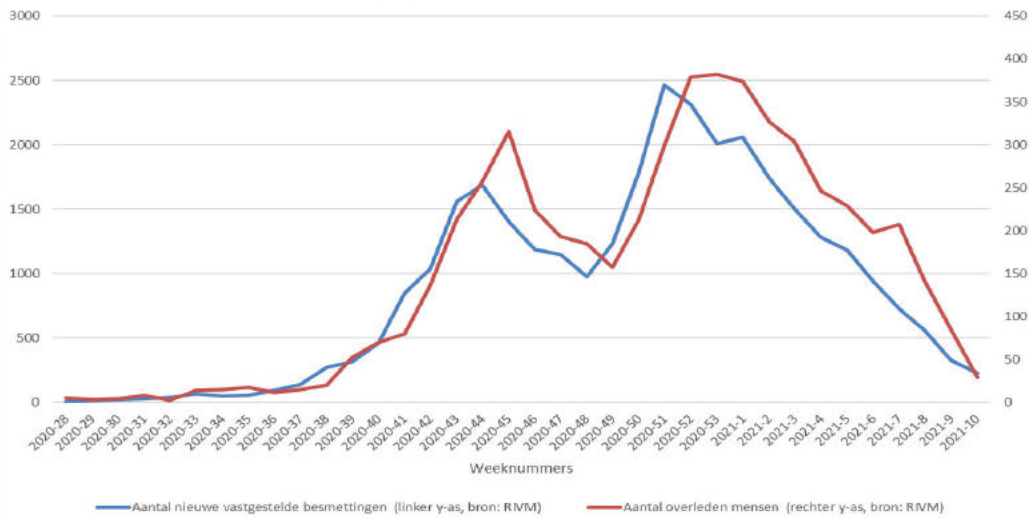

Cijfers COVID-19 thuiswonende 70 plussers



Cijfers COVID-19 gehandicaptenzorg

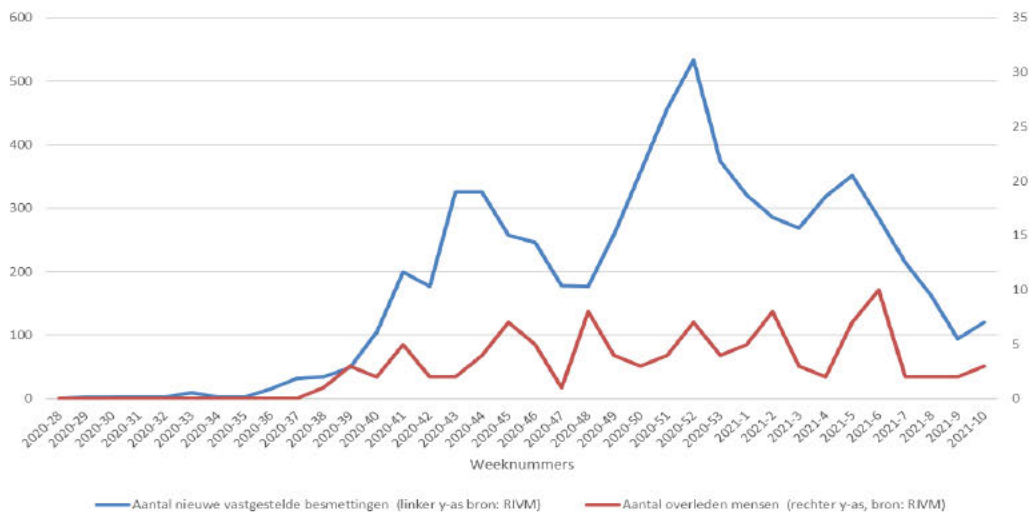

Locaties met één of meer besmettingen



Boodschap

- De laatste weken zien we een afname van het aantal nieuwe besmettingen in verpleeghuizen, instellingen voor gehandicaptenzorg. Bij 70-plussers thuis is het aantal besmettingen de laatste weken redelijk stabiel..
- Het aantal besmette locaties neemt geleidelijk af.

Gunstige ontwikkeling na vaccineren kwetsbare groepen

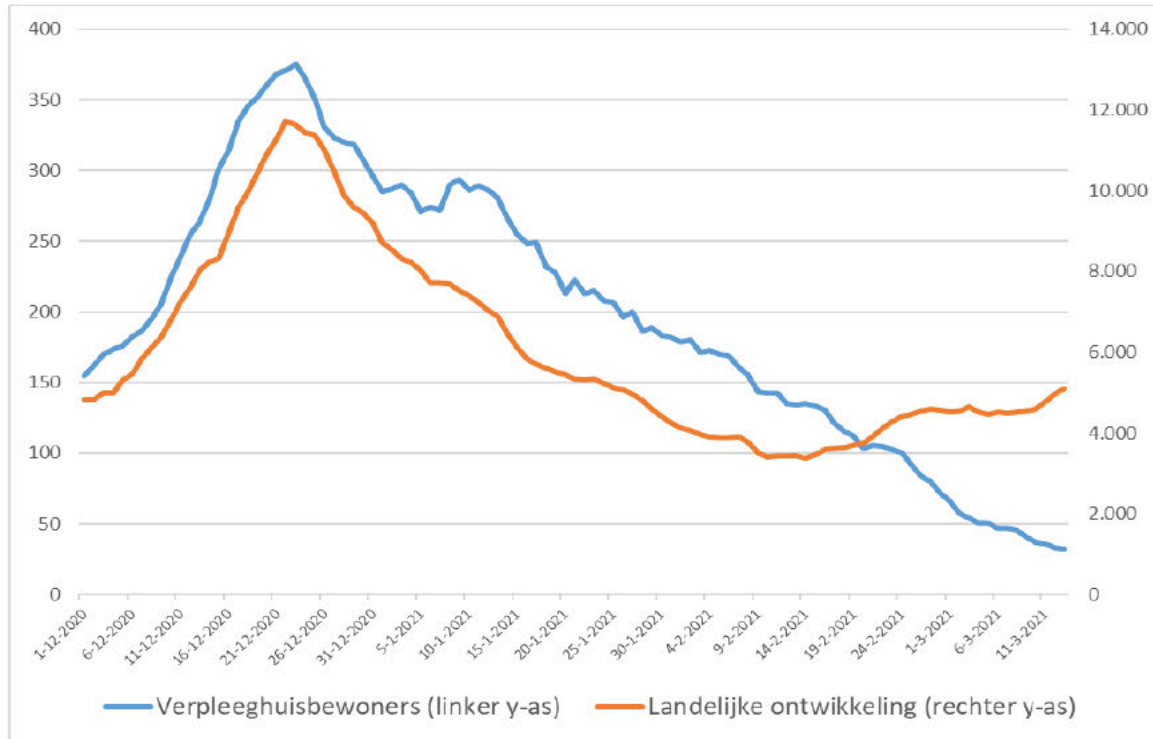

Boodschap

- De ontwikkeling van het aantal nieuwe besmettingen van bewoners van verpleeghuizen en gehandicapteninstellingen steekt vanaf medio februari gunstig af bij de landelijke ontwikkeling
- Het beeld van de thuiswonende 70/plussers lijkt nog op het landelijk beeld.
- De grafiek toont per dag een voortschrijdend weekgemiddelde.

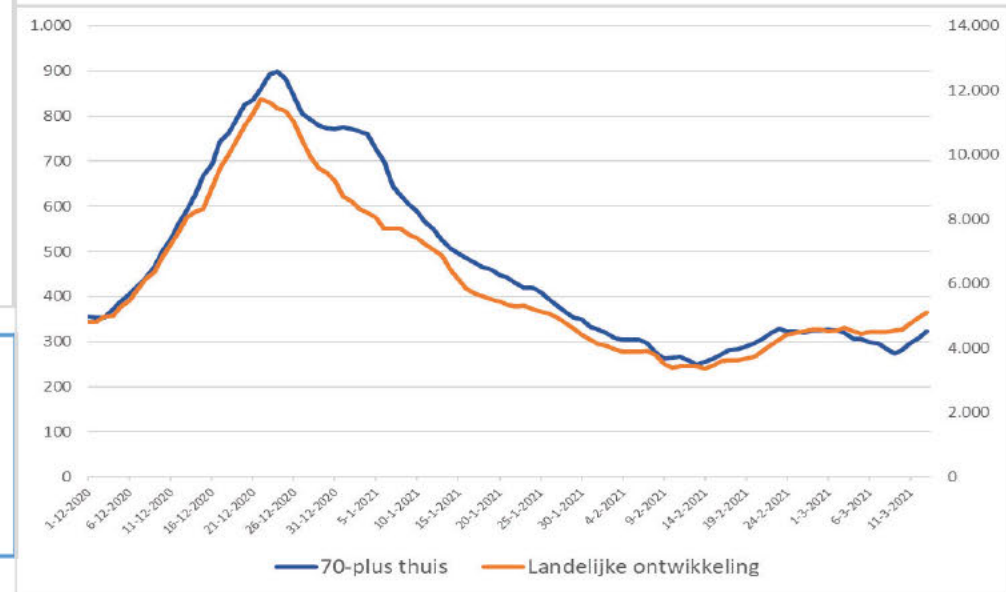

Zorgketen ouderen onder druk

2019-2020

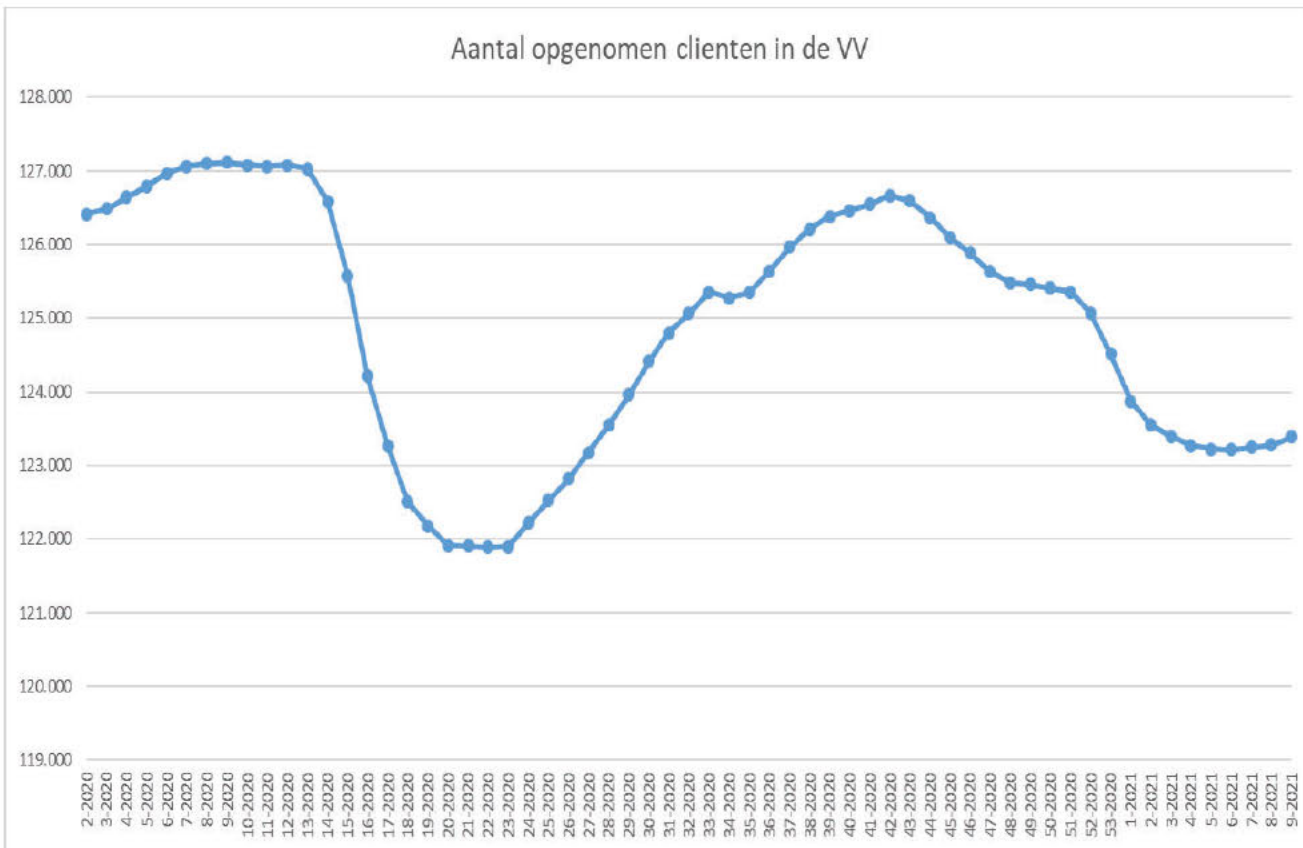

Toelichting: Verpleegdagen in verpleeghuizen (Wlz)

- Indicator: Aantal opgenomen cliënten met VV-indicatie. Bron: CBS/ MLZ (wekelijkse updates)
- Afschaling: totaal: 927.000 dagen verblijf (cumulatief tot en met week 9).
- Dat is een productieverlies van ca. 2% t.o.v. dezelfde periode in 2019/2020

Boodschap

- Na de eerste golf is het aantal bewoners in verpleeghuizen gedaald met ca. 5.000 personen.
- Dit aantal is in lijn met het aantal van 5.100 overledenen aan Corona in verpleeghuizen in het eerste halfjaar (Bron: CBS, doodsoorzaken).
- Vooral vanwege het verbod op bezoek lag het aantal nieuwe opnamen tijdens de eerste golf in de verpleeghuizen fors lager.
- Vanaf week 23 vindt in de verpleeghuizen geleidelijk herbezetting plaats. Vanaf week 43 nam de leegstand echter weer vrij snel toe tot ca. 4.000 plekken. De laatste weken is geen oversterfte meer en is neemt de leegstand langzaam af.
- Na week 9 zijn er ca. **3.700** plekken niet bezet (3%)
- Doel is continuïteit van zorg in de gehele keten.
- Een toenemende druk op de zorg en het personeel bij sommige aanbieders kan leiden tot minder verpleeghuisopnamen. Ook hebben cliënten ivm COVID-19 hun opname uitgesteld. Als er minder verpleeghuisopnamen mogelijk zijn, kan dat leiden tot extra druk op de ziekenhuizen en de zorg thuis (wijkverpleging en thuiszorg).
- Momenteel is het beeld bij de verpleeghuizen rustiger en is er geen inzet van extra personeel van defensie.
- Indien de komende weken het aantal besmettingen substantieel toeneemt, zullen meer medewerkers uitvallen en komt de continuïteit van zorg onder druk komt te staan. Zorgaanbieders hebben in deze bijzondere situatie de ruimte om de zorg op afwijkende manieren te organiseren o.b.v. afwegings kader VVT fase 3, code zwart.

Continuïteit van dagbesteding en dagbehandeling niet haalbaar

2019-2020

Gedeclareerde dagbehandeling in Wlz

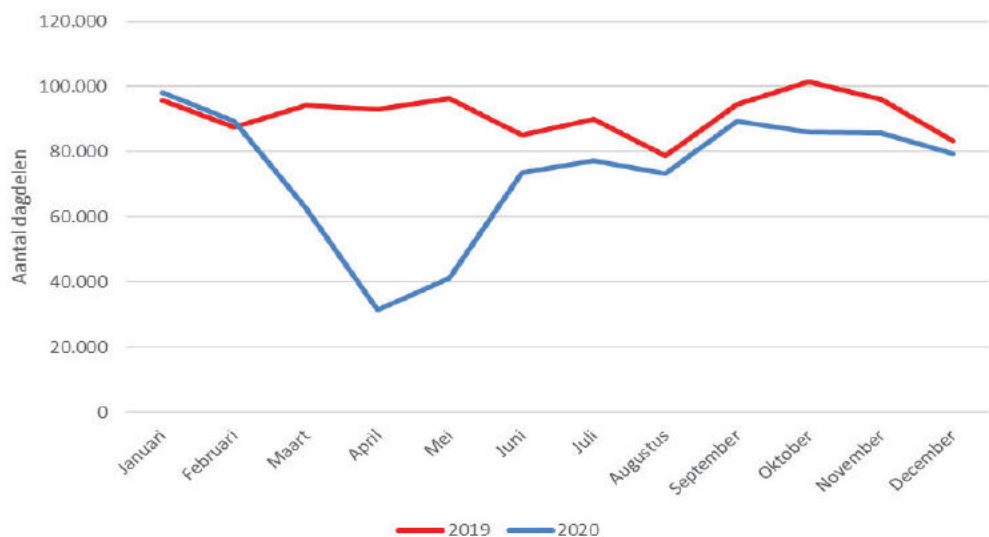

Toelichting: Dagbehandeling (Wlz)

- Indicator: Aantal gedeclareerde dagdelen dagbehandeling (Bron: Vektis)
- Dagbehandeling in groepsverband is een aanbod waar cliënten met een beperking gebruik van maken die op basis van een specifiek behandeldoel leren omgaan met (de gevolgen van) hun aandoening.
- Na de eerste golf is het aantal gedeclareerde dagdelen dagbehandeling gedaald van 100.000 dagdelen naar 30.000 dagdelen. Na mei jl. neemt de productie weer toe.
- De afschaling van maart tm december is 213.000 dagdelen. Ten opzichte van dezelfde periode in 2019 is dat een **productieverlies van 23%**.
- Het betreft hier dagbehandeling (links) en dagbehandeling (rechts) *in groepsverband* via zorg in natura thuis (dagbehandeling 3.100 cliënten, dagbesteding 18.000 cliënten) of dagactiviteiten van opgenomen personen die niet door de verblijfsinstelling wordt geleverd.

Boodschap

- Tijdens de eerste golf is de dagbehandeling en dagbesteding in de langdurige flink zorg afgeschaald. In juni jl. en juli was herstel zichtbaar.
- In december ligt het niveau van dagbesteding 16% lager dan van het niveau van december 2019. De dagbesteding staat dus nog steeds onder druk.

Gedeclareerde dagbesteding in Wlz



Toelichting: Dagbesteding (Wlz)

- Indicator: Aantal gedeclareerde dagdelen dagbesteding (Bron: Vektis)
- Dagbesteding: Programma in groepsverband die door hun beperkingen blijvend toezicht nodig hebben. Het aanbod is van belang voor dagstructurering, vervangen van onderwijs/werk, activering en als respijtvoorziening.
- Na de eerste golf is het aantal gedeclareerde dagdelen dagbesteding gedaald van 500.000 dagdelen in februari naar 100.000 dagdelen in april. Na mei neemt de productie weer toe, maar ligt nog flink onder het niveau van 2019.
- De afschaling van maart tm december is 1,6 mln. dagdelen. Ten opzichte van dezelfde periode in 2019 is dat een **productieverlies van 34%**.

Kwetsbare personen thuis: signalen, cijfers en acties

Mantelzorg in cijfers

- 4,4 miljoen mensen in Nederland geven mantelzorg en ook 1 miljoen vrijwilligers dragen hun steentje bij rondom zorg en ondersteuning.
- 80% van deze mantelzorgers redt zich goed. 20% heeft aandacht en ondersteuning nodig.
- 750.000 mantelzorgers geven langdurig en intensief mantelzorg.
- Ongeveer 10% voelt zich overbelast.

Actieplan Mantelzorg afspraken

- Brede grote landelijke tv-campagne in november
- Landelijk adviesteam voor gemeenten voor o.a. goede respijtzorg
- 1 instructie voor alle verzekeraars om mantelzorgers goed door te geleiden naar juiste ondersteuning.
- 1 landelijke website waar alle ondersteuning per gemeente te vinden is.
- Coördinatiepunten tijdelijk verblijf verbreden met aanbod respijtzorg.

Dak- en thuisloze mensen

- Mensen moeten zoveel mogelijk binnen blijven. Maar wat als je geen huis hebt?
- Samen met RIVM, gemeenten, opvanginstellingen en cliëntenorganisaties is een richtlijn opgesteld voor de opvang van dak- en thuisloze mensen.
- Deze richtlijn wordt regelmatig van een update voorzien.
- Gemeenten hebben wederom de nachtopvang voor **dak- en thuisloze mensen** (rechthebbenden én niet-rechthebbenden) geopend.
- Ook moeten voldoende plekken voor (niet) **rechthebbenden** beschikbaar zijn waar zij overdag naar binnen kunnen voor een maaltijd, om warm te worden en voor **sanitaire behoeften**.
- **Bij avondklok is er ook aandacht voor deze doelgroep. Er is goed overleg tussen VWS, branche en handhaving hoe om te gaan met deze doelgroep.**

Mensen met een beperking en/of chronische ziekte(n)

In Nederland hebben ongeveer twee miljoen mensen een beperking of chronische ziekte. De uitbraak van COVID-19 - en de maatregelen die naar aanleiding daarvan zijn genomen – zijn ingrijpend voor mensen met een beperking of chronische ziekte, hun mantelzorgers, zorgverleners, ondersteuners en hun naasten.

De belangrijkste geleerde lessen:

- Maatregelen moeten **gezamenlijk worden gedragen** zodat mensen met verhoogd risico gelijkwaardig kunnen meedoen in onze samenleving.
- **Erkenning en waardering** voor de doelgroep, hun naasten en de sector, omdat deze tijd veel van hen vraagt.
- Continuïteit van zorg en ondersteuning en van contact met naasten wordt zo goed als mogelijk geborgd.
- Q&A's via Vilans voor **betere informatievoorziening** voor groepen die verhoogd kwetsbaar zijn.
- Signalen worden gemonitord m.b.t. de uitzondering van de mondkapjes plicht worden gemonitord.

Geweld in afhankelijkheidsrelaties

- Veilig Thuis: Beeld fluctueert sterk per regio. De afgelopen maanden ziet VT landelijk het aantal adviesvragen toenemen
- Wel veel vragen via de chatfunctie die in juli is gelanceerd; ongeveer 350 chats per week.
- Vrouwenopvang: Landelijk is er geen stijging te zien van een toenemende vraag naar opvangplekken in de vrouwenopvang.
- Het **codewoord bij apothekers** is op 1 mei ingevoerd en intussen al tientallen keren gebruikt.
- O.b.v. eerste ervaringen is de conclusie dat het een nuttig extra instrument is voor slachtoffers om op een laagdrempelige manier hulp te vragen.
- **Ook bij een avondklok is er speciale aandacht voor deze doelgroep. Men moet altijd kunnen vluchten voor geweld in thuissituatie.**

Thuiswonende ouderen

Zowel thuisondersteuning als dagbesteding kan in de huidige periode doorgang blijven vinden, hiervoor zijn uitzonderingen gemaakt in de ministeriële regeling (denk ook aan dagbestedingsactiviteiten in buurthuizen). Er zijn echter ook signalen dat op plekken deze locaties gesloten worden. Hierover is contact met VNG/ Veiligheidsregio's en brancheorganisaties.

Routekaart 'kwetsbare ouderen' Een factsheet "aanvullende adviezen op de routekaart voor thuiswonende ouderen" is beschikbaar. Ook voor ouderen gelden de komende periode restricties.

Digitale zorg/ondersteuning Aanbieders van zorg of ondersteuning die rond de coronacrisis extra wilden inzetten op digitale zorg of ondersteuning op afstand voor mensen thuis (zoals beeldschermzorg), kunnen een aanvraag kunnen doen in het kader van de SET Covid-19 2.0.

Strategie voor kwetsbare ouderen thuis Met de koepels is een strategie voor kwetsbare ouderen thuis op basis geleerde lessen voor de toekomst opgesteld. Het RIVM monitort aan de hand van ambities structureel de stand van zaken bij ouderen thuis.

Ondersteunen van het maatschappelijk initiatief Vanaf het begin van de crisis zijn er veel maatschappelijke initiatieven ontwikkeld om mensen (thuis) te ondersteunen met kleine en soms ook grote gebaren. Dit maatschappelijke initiatief kan rekenen op steun vanuit VWS.

Eenzaamheid

- **Gebruik maken van landelijke netwerk en structuur**
- **Dit netwerk is zeker nu in deze tijd op allerlei wijzen actief om mensen sociale steun te bieden:**
 - **Eenzaamheid signaleren** (meld/signaalpunten, huisbezoeken, luisterlijnen)
 - **Bespreekbaar maken** (publiekscampagne, toolkit over gespreksvoering) (duurzaam) **aanpakken** (subsidie van initiatieven, effectieve aanpakken verspreiden)
- **Met de feestdagen was extra aandacht voor eenzaamheid en mooie kleine gebaren onder #eenkleingebaar.**
- **Bij avondklok en strengere maatregelen wordt wederom gewezen op het belang van aandacht voor eenzame ouderen en jongeren.**

Sociale en mentale ondersteuning



Hulplijnen/ Sites/ FAQ's

- Steunpunt Coronazorgen (VWS)
- De landelijke luisterlijn (VWS financiert), 27.000 gesprekken per maand, over : Invulling van de dag, Relaties, Corona, Geestelijke gezondheid, Lichamelijke gezondheid
- Rode Kruis (VWS financiert)
- NietAlleen hulplijn
- Mantelzorglijn
- NLvoorElkaar (vraag/aanbod platform)
- Vilans: informatievoorziening voor groepen die verhoogd kwetsbaar zijn.

Campagnes/ Publieksacties

- **Eén tegen eenzaamheid (VWS)**- oproep 'een klein gebaar kan het verschil maken' (TV commercial, social media, radio), website met goede vb/inspiratie, netwerk van gemeenten en publiek/private partijen met grote actiebereidheid
- **#eenkleingebaar** – een kerstactie met vrijwilligersorganisaties met social wall voor verzameling en inspiratie (2 mln euro)
- **Aandacht voor Elkaar (VenJ)**- een platform vanuit NCTV met verhalen over beleving en goede voorbeelden van 'aandacht voor elkaar'
- **NietAlleen**- een tv-commercial, platform en hulplijn vanuit christelijke organisaties
- **Quarantaine ondersteuningsgids**- bundeling van praktische en mentale steun, verspreidt via o.a. GGD met 'quarantaine coaches' van het Rode Kruis
- **De WALHELLEp lijn**, een luister- en chatlijn vóór en dóór jongeren. Jongeren krijgen daarbij steun van medewerkers van professionele luisterlijnen én jeugdzorgprofessionals
- **113 Zelfmoordpreventie**: 24/7 bereikbaar (uitbreiding capaciteit, VWS)

Ondersteuning door gemeenten

- * Quarantaine ondersteuning (bijv. boodschappen) (4 mln euro in 2020)
- * Lokale 'coronateams' en lokale 'corona hulplijnen'
- * Lokale 'coalities tegen eenzaamheid'
- * Meerkostenregeling om continuïteit van ondersteuning en zorg te garanderen

Overige initiatieven

- **Nationale Coalitie tegen eenzaamheid** bevat 140 organisaties die nu in Coronatijd actie(s) inzetten om steun te bieden.
- **OranjeFonds** financiert en ondersteunt initiatieven tegen eenzaamheid
- **Rode Kruis** zet **Coronahelpers/quarantaine coaches** in Seniorenorganisaties zetten zich in om achterban te ondersteunen

Actielijn 1: Jeugd	40
Activiteiten en ontmoetingen	9,5
Luisterlijnen en platforms	1,5
Jongerenwerk	14
Mentale ondersteuning jeugd en jongvolwassenen	15
Actielijn 2: Kwetsbare groepen	100
Bestrijden eenzaamheid ouderen	40
Extra contactmomenten kwetsbare groepen (meer begeleiding voor hen die dat nodig hebben; lvb, daklozen, maatschappelijke opvang)	50
Fonds voor Cultuurparticipatie	10
Actielijn 3: Leefstijl	59,5
Mentale gezondheid risicogroepen (thuis)werkenden	10
Loketten en ontwikkelen concrete tools ondernemers	5
Inzet impuls leefstijl 'bewegen'	15
Leefstijl interventies (inclusief RIVM)	23,5
Communicatie op gezondere Leefstijl	2
Intensiveren inzet JOGG en Gezonde School	4
Overig	0,5
Caribisch Nederland	0,5
TOTAAL	200

Steunpakket sociaal en mentaal welzijn en leefstijl

Maatschappelijk steunpakket mede namens de minister van Sociale Zaken en Werkgelegenheid, de minister van Onderwijs, Cultuur en Wetenschap, de minister van Binnenlandse Zaken en Koninkrijksrelaties, de minister voor Medische Zorg en Sport en de staatssecretaris van Economische Zaken en Klimaat.

Het pakket met een budgettair beslag van 200 miljoen euro (zie bijlage) bestaat uit drie actielijnen:

1. Intensivering initiatieven welzijn voor de jeugd;
2. Intensivering initiatieven welzijn kwetsbare groepen;
3. Intensivering initiatieven gezonde leefstijl.

Bronnen:

- I&O Research (17 nov 2020), 'Corona: draagvlak, welzijn & gedrag'
- Emma Kinderziekenhuis UMC Amsterdam (18 oktober 2020), 'coronamaatregelen maakt jongeren angstiger en somberder'
- SCP, Welbevinden ten tijde van corona, 10 september 2020, p 12
Welbevinden+ten+tijde+van+corona (1).pdf
- COVID-19 Strategie voor mensen met een beperking of chronische ziekte, tweede monitor, Significant, december 2020 7 NEA COVID meting november 2020.
- En nu... daden! (ser.nl)
- Corona VTV van het RIVM : www.volksgezondheistoekomstverkenning.nl/magazine/12
- www.leefstijlencorona.nl

Effecten kindermishandeling en huiselijk geweld

Vermoedens van kindermishandeling gestegen

Bron: 'Kindermishandeling tijdens de eerste lockdown', Universiteit Leiden:

- Naar schatting maakten bijna 40.000 kinderen kindermishandeling mee tijdens de eerste lockdown (mrt 2020). Ter vergelijking: in dezelfde driemaandsperiode in 2017 (nationale prevaletiestudie) rapporteerde informanten over bijna 15.000 kinderen. Dat is plm 2,5 keer zoveel.
- Het gaat om vermoedens volgens leerkrachten en pedagogisch medewerkers van de kinderopvang.
- De onderzoekers geven aan dat de toename te zien is in emotionele verwaarlozing - met name verwaarlozing van het onderwijs en het getuige zijn van huiselijk geweld.
- Met name in gezinnen waar al sprake was van zorgelijke situaties of problemen in het gezin.
- Slechts 8,6% van de gerapporteerde vermoedens betrof een vermoeden dat volgens de informanten is ontstaan tijdens de lockdown.
- In de helft van de vermoedens van kindermishandeling bleek het vermoeden ook voor de lockdown al te bestaan, maar tijdens de lockdown te zijn verergerd.

Boodschap:

- Er zijn zorgen over een toename van kindermishandeling en huiselijk geweld en over toename van de ernst van de gemelde problematiek.
- De zorgen zijn er vooral in gezinnen waar al sprake was van zorgelijke situaties of problemen in het gezin.
- Naar verhouding vragen meer omstanders advies bij Veilig Thuis tov professionals

Meldingen en advies vragen Veilig Thuis stabiel: verhoudingsgewijs meer adviesvragen van omstanders

Bron: Beleidsinformatie Veilig Thuis en beeld VT, 18 feb 2021

- Bij Veilig Thuis, het advies- en meldpunt kindermishandeling en huiselijk geweld zijn in de eerste helft van 2020 58.500 adviesvragen binnengekomen waarvan 30.330 over kindermishandeling. Dit zijn meer adviesvragen dan in de vergelijkbare periode in 2019. Het aantal contacten neemt dus toe.
- Landelijk is geen stijging te zien van het aantal meldingen. Het aantal meldingen bij Veilig Thuis fluctueert wel per regio.
- De meeste Veilig Thuis organisaties geven aan dat meldingen waarbij direct actie nodig is vaker voorkomen en dat de ernst van de problematiek toeneemt.
- De afgelopen maanden ziet VT landelijk het aantal adviesvragen toenemen. Veel vragen worden via de chatfunctie van Veilig Thuis gesteld. Gemiddeld wordt er zo'n 350 keer per week serieus gechat met een medewerker van Veilig Thuis.
- Vanwege de avondklok is de chat van Veilig Thuis landelijk ook 's avonds bereikbaar. Slachtoffers, omstanders en plegers van huiselijk geweld en kindermishandeling kunnen tot en met 3 maart tijdens werkdagen van 09.00 uur tot 22.00 uur chatten met een medewerker van Veilig Thuis.

	1 ^e helft 2019	2 ^e helft 2019	1 ^e helft 2020
Gestarte adviezen	53 080	54 530	58 500 (waarvan 30330 kindermishandeling)
Meldingen totaal	64 960	66 660	64 425 (waarvan 30.090 kindermishandeling)
Actieve casussen	64 040	79 275	79 495

Contacten kindermishandeling met De Kindertelefoon namen toe tijdens eerste lockdown

Bron: Analyse aantal gesprekken bij De Kindertelefoon

- In 2020 werd 15 keer per dag contact opgenomen over huiselijk geweld, 5 keer over incest en 2 keer over verwaarlozing. Meisjes in de leeftijdsgroep 13-15 jaar belden en chatten hierover het vaakst. De meeste gesprekken over deze thema's werden gevoerd in de maanden april, mei en juni. Dit waren substantieel meer gesprekken dan in dezelfde maanden in 2019 en 2018.
- Het onderzoek laat zien dat veel kinderen kampen met gevoelens van angst, verdriet, schaamte en machteloosheid. Vaak doen ze bij de kindertelefoon voor de eerste keer hun verhaal. Uit een steekproef blijkt dat ruim 40% van de kinderen die contact met opnam al wel iemand in vertrouwen had genomen. Het kan dan bijvoorbeeld gaan om een vriend, mentor of familielid. Helaas blijkt dat ruim 1 op de 3 zich daarbij niet gehoord of serieus genomen voelt.

Effecten van afschaling en welbevinden en jeugd

Boodschap:

- De crisis vraagt een hogere inzet van mantelzorgers
- De crisis schaadt de psychische gezondheid o.a. van cliënten in de GGZ
- De crisis schaadt het (mentaal) welbevinden van jongeren en jongvolwassenen harder dan andere leeftijdsgroepen.

Psychische gezondheid

Bron: SCP: beleidsignalement:

Eerste doordenking maatschappelijke gevolgen coronamaatregelen

Gevolgen van de coronacrisis voor de psychische gezondheid

- Naast de stress die het verontrustende nieuws over de gevolgen van de ziekte zelf veroorzaakt, hebben ook de maatregelen om de verspreiding van de ziekte tegen te gaan effect op de psychische gezondheid van mensen.
- De maatregel om sociale afstand tot elkaar te houden kan leiden tot stress, angst, boosheid en frustratie en verveling, zeker als de periode langer (dan tien dagen) duurt.
- Er zijn ook aanwijzingen voor psychische gevolgen op de langere termijn, na de periode van quarantaine (ibid).
- Klachten kunnen, bijvoorbeeld, variëren van posttraumatische stress, smetvrees, angst voor en vermijden van drukke plaatsen, alcoholmisbruik en depressie.
- Zorgen om financiële gevolgen van de sociale isolatie en baanverlies spelen daarbij waarschijnlijk ook een rol.

Jeugd

Bron: RIVM – Corona Gedraagsunit (vragenlijstonderzoek van het RIVM)

Eenzaamheid naar leeftijd

Enigszins /sterk eenzaam; Meting 1 t/m 10

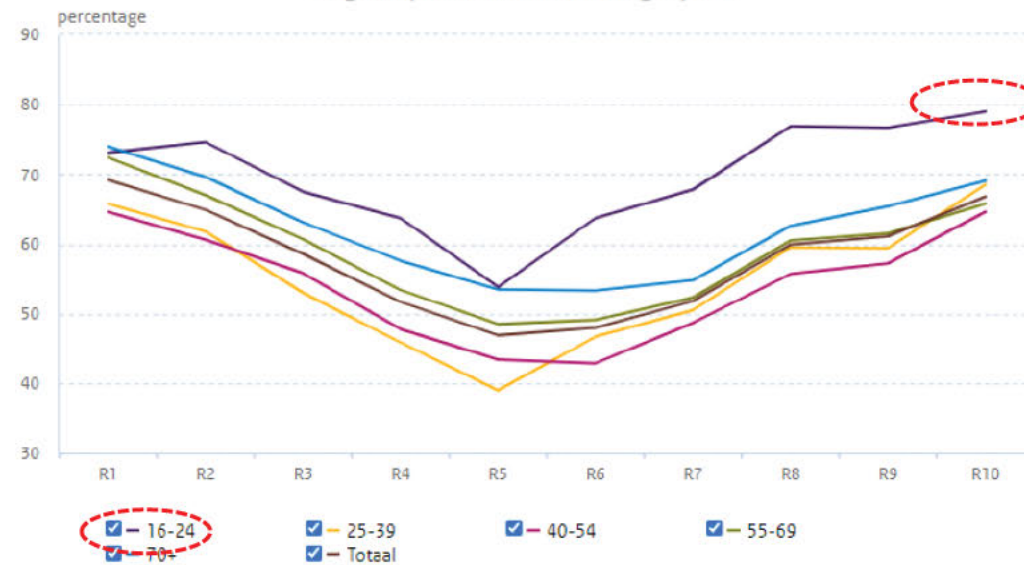

Voor de categorie 16-24 jaar is na de zomer van 2020 een sterkere stijging van een gevoel van eenzaamheid zichtbaar in vergelijking met andere leeftijdsgroepen.

Bron: Jong Pit: *Corona effect, analyse voor jongeren met een chronische aandoening (nov 2020, 13-34 jaar)*

- 60% van de jongeren heeft beperkte toegang tot zorg en 10% heeft helemaal geen toegang tot zorg.
- 33% is bang dat bestaande klachten hierdoor verergeren. Voor de helft van de jongeren is geen alternatief beschikbaar.
- Met name psychotherapie en revalidatie/fysiotherapie op afstand brengen veel gemende gevoelens met zich mee. Vaak werd er besloten de zorg online of telefonisch (en vaak kortere tijd) te doen, terwijl dit voor de jongere niet gewenst is.

Welbevinden jeugd

Boodschap:

- De crisis schaadt het (mentaal) welbevinden van jongeren en jongvolwassenen harder dan andere leeftijdsgroepen.

Jeugd

Bron: RIVM – Corona Gedragsunit

Psychische gezondheid naar leeftijd

Meting 10, 10-14 februari

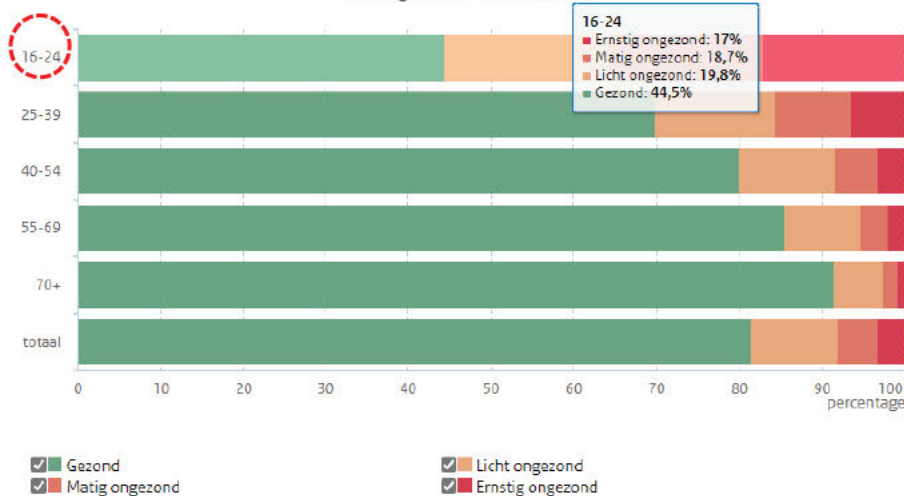

- Op basis van de meting van de RIVM Corona Gedragsunit in februari is het percentage deelnemers dat psychisch gezond is lager bij de categorie 16-24 in vergelijking met de oudere leeftijdsgroepen.

Jeugd

Bron: RIVM – Corona Gedragsunit

Verandering psychische gezondheid naar leeftijd

Gezond; Meting 1 t/m 10

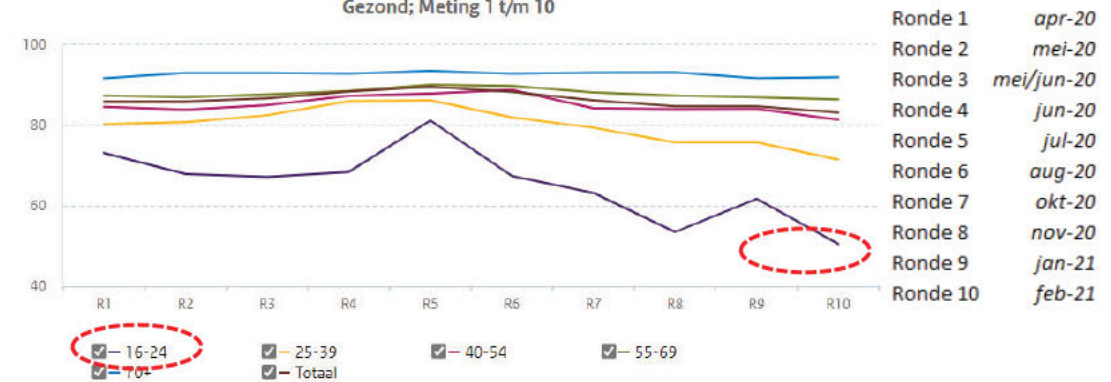

- Waar de psychische gezondheid voor de oudere leeftijdscategorieën een vrij stabiel beeld gedurende de coronacrisis laat zien, is het beeld voor de jonge leeftijdscategorieën volatiel. Bij 25-39 jarigen nam het percentage dat psychisch gezond was de eerste paar rondes toe tot een piek in meetronde 5, maar sindsdien neemt het weer af. Bij de 16-24 jarigen bleef het percentage dat psychisch gezond was de eerste vier rondes redelijk stabiel, met een piek in meetronde 5. Sinds meetronde 5 neemt het af. Vergeleken met meetronde 1 is het percentage 16-24-jarigen in ons onderzoek dat psychisch gezond is, gedaald met 23 procentpunt.



6. Druk op arbeidsmarkt zorg

VERTROUWELIJK: in veel regio's blijft de personele capaciteit in de V&V een knelpunt. Dat geldt in mindere mate ook voor de gehandicaptenzorg en de thuiszorg.

Ten opzichte van voorgaande weken is het aantal regio's dat knelpunten rapporteert in de V&V, de GGZ en de thuiszorg afgenomen.



FIGUUR
knelpunten rond mensen,
middelen en processen, week
11 naar veiligheidsregio

Bron: GGD GHOR Nederland,
2021

Het verzuimpercentage ligt fors hoger in 2020 en in januari 2021 – *zorgbreed*

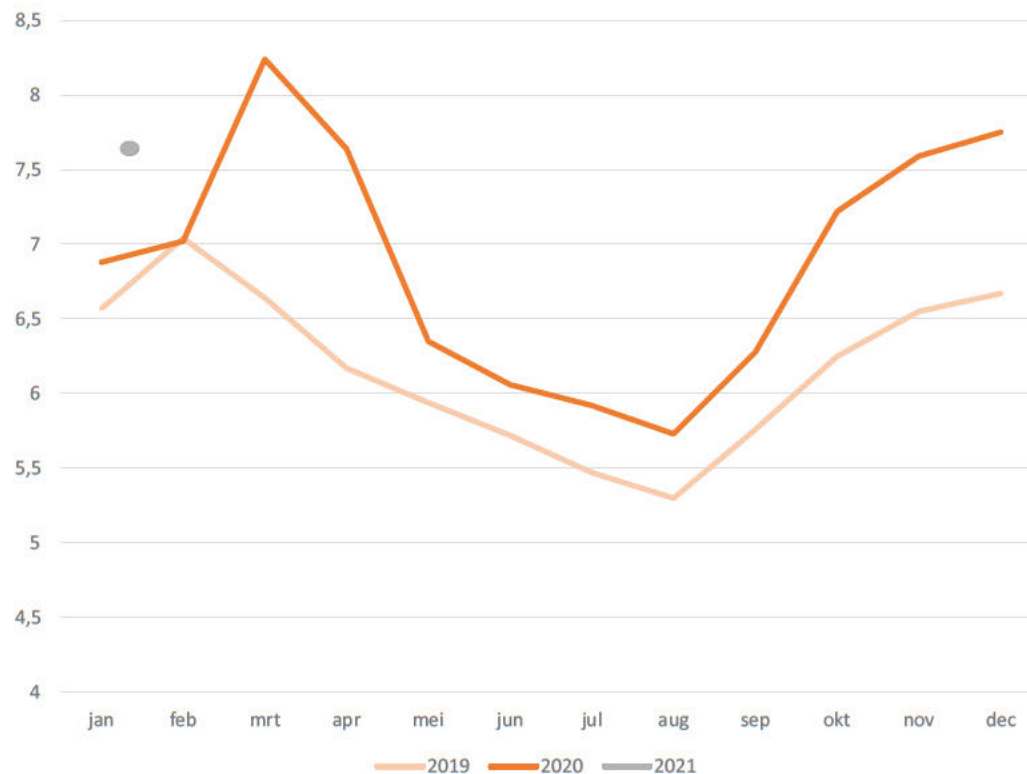

Verzuimpercentage januari 2021 **7,68%**
(Ziekenhuizen, GGZ, gehandicaptenzorg en VVT)
N.B. exclusief quarantaine (tenzij ziek)

Spreiding aanzienlijk: verzuim hoogst in Drenthe,
Limburg Zuid en Zaanstreek Waterland.
Bron: Vernet, 2021

VVT- sector: 9,38% (bron: Vernet)

Van alle COVID-19 gevallen (bevestigd)
is 15,9% zorgmedewerker (18-69j)
Van alle opgenomen COVID-19 patiënten:
is 7,4% zorgmedewerker (18-69j)
Bron: RIVM, epidemiologische situatie SARS-CoV-2 in
Nederland, 16 maart 2021



7. Testen en traceren

Zicht houden op het virus

Boodschap:

- In week 10 werden er bij de GGD teststraten 65.830 COVID-19 testen/dag afgenomen, hiervan was ongeveer 14,3% een sneltest. In week 9 werden er gemiddeld 51.620 testen/dag afgenomen door de GGD-en. In totaal werden er in week 10 - inclusief cijfers van ziekenhuizen, verpleeghuizen en huisartsen – 73.830 COVID-19 testen /dag afgenomen. Dit waren in week 9 gemiddeld 58.959 COVID-19 testen/dag. Er zijn in week 10 23,9% meer testen afgenomen dan in week 9.
- De gemiddelde tijd tussen het inplannen van een testafspraak en de testuitslag was in de reguliere GGD teststraten in week 10 35,4 uur en in week 9 32,7 uur.
- De GGD-en hebben inmiddels ongeveer 579 testlocaties, met een totale capaciteit van ongeveer 160.000 testen per dag.
- Op dit moment is er ongeveer 7.900 fte beschikbaar voor BCO, landelijk en regionaal. Hiermee kunnen de GGD'en ongeveer 4.400 volledig BCO uitvoeren inclusief monitorgesprekken op dag 5 en dag 10.
- 13 GGD'en voerden in week 11 volledig BCO inclusief monitorgesprekken op dag 5 en dag 10. 10 GGD voerde volledig BCO uit zonder monitorgesprekken op dag 5 en dag 10. 1 GGD voerde risicogestuurd BCO uit met volledig BCO bij hoog risico contacten en 1 GGD voerde risicogestuurd BCO uit waarbij intensieve gesprekken met de index gevoerd worden.

Nieuwe positieve uitslagen over tijd vanaf 22 februari

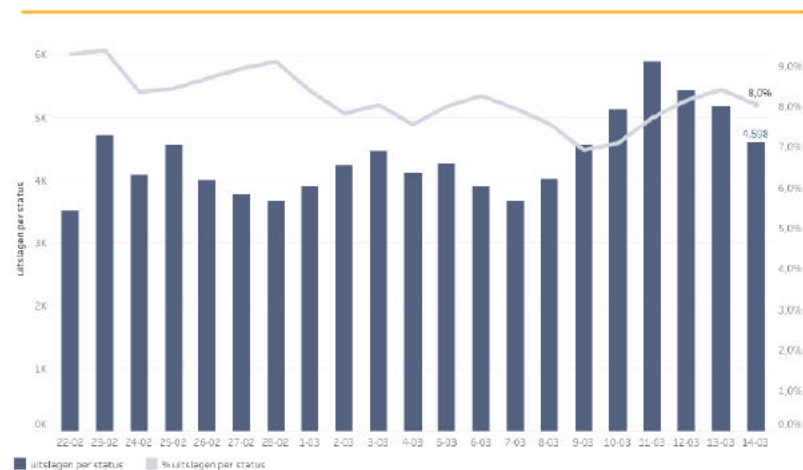

Deze grafiek leet de trend zien van het aantal positieve uitslagen en het percentage **Overzicht 5**

Bron: GGD GHOR Nederland, CoronIT

Doorlooptijden in de afgelopen periode

(gebaseerd op PCR testaten en normale afname locaties)

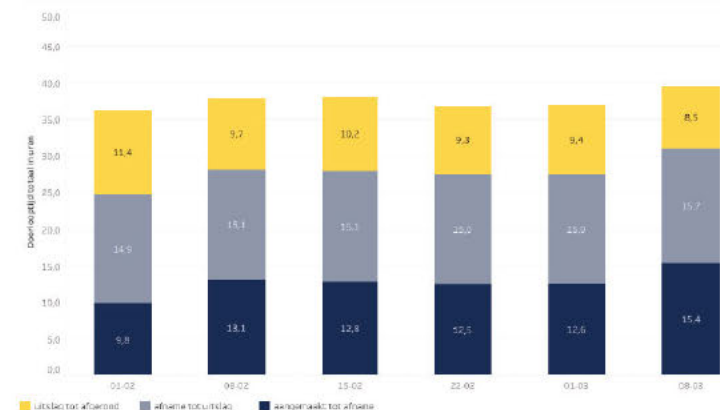

In de werkdag is de totale doorlooptijd van het gehele testproces van PCR testaten op normale afname locaties zichtbaar per week. In de week van 8 maart is de totale doorlooptijd 39,39 uur.

Bron: GGD GHOR Nederland, CoronIT

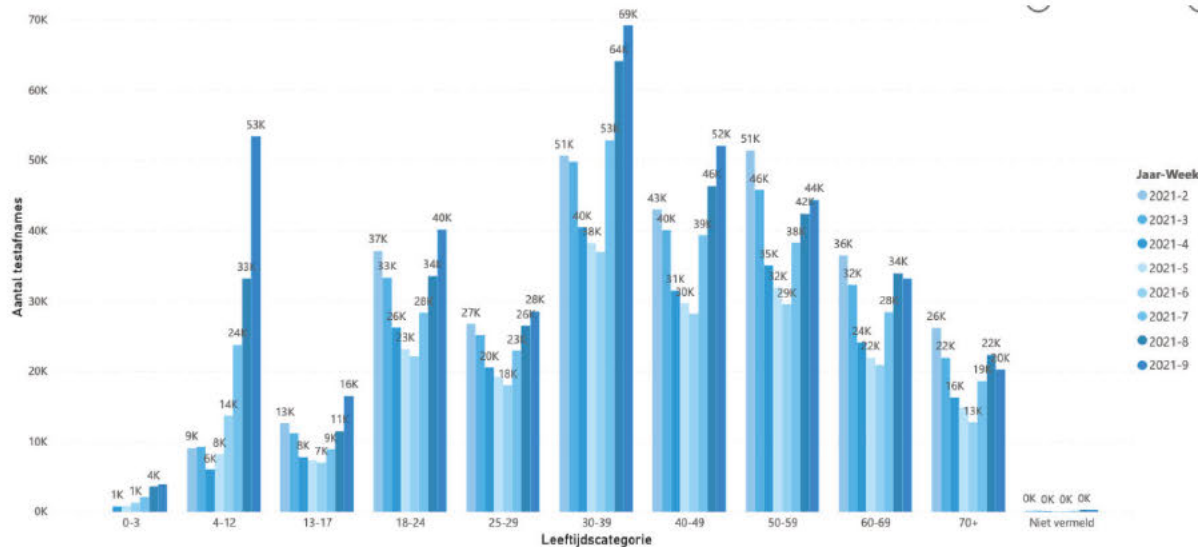

- Kinderen hard gestegen met 61%
- Ook stijging VO leeftijd 13-17 met 44% en 18-24 met 18%
- Stijging in categorieën 30-59 jaar vlak af tot ~10%

Bron: RIVM 2021-03-09

Corona teststrategie - versie 3.0



Rijksoverheid

23 februari 2021

Opbouw testcapaciteit is gebaseerd op verwachte testvraag. Op basis van beleidswijzigingen of veranderingen in de testvraag kan de benodigde testcapaciteit veranderen.

Type testen	Uitvoerder	Q1	Q2	Q3
Spoor 1: Testen om het virus op te sporen en te bestrijden				
				**
1a Testen risicodoelgroepen (mensen met klachten, ((niet) nauwe) contacten uit BCO/CoronaMelder, inkomende reizigers).	LAMP (PCR), antigeen, ademtest 	GGD en zorginstellingen (basisinfrastructuur)	Inkomende reizigers testen op dag 5 Nauwe contacten op dag 1 en dag 5 Niet nauwe contacten op dag 5 140.000 per dag	120.000 per dag
1b Risicogericht (grootschalig) gebiedstesten bij o.a. hoge prevalentie / hoge dreiging	LAMP, PCR, Antigeen, ademtest of zelftesten* 	GGD	4 pilots risicogericht gebiedstesten 10.000-20.000 per dag	Gerichte uitrol aanpak gebiedsgericht testen 20.000-35.000 per dag
1c Testen op primair en voortgezet onderwijs bij een besmetting	LAMP, PCR, Antigeen, ademtest of zelftesten* 	GGD en particuliere afname op scholen	Testen leerlingen en docenten bij een besmetting (PO en VO) 5.000-10.000 per dag	10.000-20.000 per dag
Verwachte benodigde testcapaciteit per dag spoor 1 (prognoses afhankelijk van beleidswijzigingen)		155.000-170.000 testen per dag	150.000-175.000 testen per dag	
Spoor 2: Testen om de samenleving te openen				
				**
2a Testen voor veilige toegang sociaal leven (cultuur, sport, recreatief, evenementen, eventueel horeca)	Adem, antigeen en LAMP(PCR). 	'Consortium Toegangstesten'	Fieldlabs 25.000 per dag	Sectoren slim openen als epidemie dat toelaat 105.000-400.000 per dag
2b Testen voor veiliger werken (werkgevers voor werknemers)	Antigeen en zelftesten* 	Werkgevers, arbodiensten, zelftesten* (eventueel 'Consortium Toegangstesten')	25.000-50.000 per dag	50.000-100.000 per dag
2c Testen voor veiliger studeren MBO/HBO/WO	Antigeen en zelftesten* 	Onderwijsinstellingen, commercieel testen, zelftesten* (eventueel 'Consortium Toegangstesten')	10.000 per dag	100.000-200.000 per dag
Verwachte benodigde testcapaciteit per dag spoor 2 (prognoses afhankelijk van beleidswijzigingen)		Antigeen en zelftesten* 	60.000-85.000 testen per dag	255.000 - 700.000 per dag
Spooroverstijgende acties:				
Laagdrempeliger afnamemethoden				
• (begeleide) zelfafname			Validatiestudies, oplossing CE-markering	Zelftesten breed verkrijgbaar?*
• alternatieven voor de wattenstaaf			Validatie gorgeltest, speekseltest, en mid-neusswab	PM
Testbewijs app			Proeffase testbewijs app 1 maart	1 april in de appstore

*onder voorwaarde van markttoelating **Besluitvorming Q3 over voortzetting of afbouw hangt af van verloop epidemie.



Departementaal-vertrouwelijk
Duiding Maatschappelijke impact
COVID-19 (nr.27)

Maandag 22 maart 2021
Geactualiseerd 10.30 uur

Kerneenheid
Analyse

Duiding

- De trends van de afgelopen weken waren: afnemend draagvlak voor en naleving van coronamaatregelen; grote vaccinatiebereidheid; tanend vertrouwen in het coronabeleid; groeiend maatschappelijk ongenoegen en 'coronamoedigheid'.
- Veranderingen in deze trends zijn er nagenoeg niet. Bij de hervatting van de vaccinaties met het AstraZeneca vaccin zal moeten blijken of de onzekerheden rond het vaccin effecten hebben op de vaccinatiebereidheid. Er worden zorgen geuit via sociale media en belangenorganisaties.
- Met de groei van het aantal gevaccineerde ouderen en kwetsbaren wordt langzaam het punt bereikt dat de twee doelstellingen die steeds als onderbouwing van de coronamaatregelen werden gegeven (beschermen kwetsbaren en voorkomen zorginfarct) worden bereikt. Het verlengen van beperkende maatregelen wordt moeilijker verkoopbaar als dat uitsluitend met deze motivering gebeurt.
- Problemen bij de GGD als gevolg van een hausse aan testaanvragen kunnen negatieve effecten hebben op het vertrouwen in het coronabeleid (de capaciteit van de overheid om beleid uit te voeren) en op de testbereidheid. De toename van het aantal besmettingen is een indicatie dat we in de derde golf zitten, die in andere landen alweer heeft geleid tot verlenging/verstrenging van de lockdown.
- Er lijkt sprake van een professionalisering van de demonstranten die zich keren tegen de coronamaatregelen: voor de demonstratie op 20 maart waren beschermingsgroepen gevormd van mensen die getraind zouden zijn en/of een militaire achtergrond zouden hebben. De demonstranten leken te anticiperen op harde confrontaties met de politie, waarbij beelden van politieoptreden in de afgelopen weken een verhardende werking kunnen hebben.
- Door het uitblijven van versoepelingen, onvrede bij brancheverenigingen en het niet op tijd uitbetalen van steun aan ondernemers kan het draagvlak afnemen en de demonstratiebereidheid toenemen.

Situatiebeeld

Draagvlak voor de maatregelen

- [redacted] waarschuwt in een opiniestuk in NRC voor een 'wankel evenwicht, met nieuwe problemen' wanneer door vaccinatie bijna alle kwetsbaren beschermd zijn en de kans op een gezondheidszorginfarct klein wordt. Deze twee criteria zijn al een jaar de basis voor het coronabeleid. Als deze vervallen, zou het kompas opnieuw ingesteld moeten worden, betoogt [redacted] 5.1.2e
- De grote winst van FvD wordt door opiniepeilers geduid als de politieke vertaling van de tegenstem tegen het coronabeleid, omdat FvD vrijwel als enige uitsluitend campagne voerde tegen de coronamaatregelen. Daartegenover staat echter de winst van de VVD, die duidt op aanhoudende steun voor de maatregelen.
- Er blijven zorgen rondom de veiligheid van het AstraZeneca-vaccin; er zijn al mensen die zeggen liever te wachten op het Janssen-vaccin. Zo houdt patiëntenorganisatie Hartpatiënten Nederland 'twijfels', maar vindt wel dat het middel voldoende is onderzocht om weer te kunnen gebruiken. Seniorenorganisatie ANBO vindt dat ouderen extra voorgelicht moeten worden over het vaccineren omdat het imago van AstraZeneca een deuk heeft opgelopen.
- De vaccinatiestrategie blijft leiden tot kritiek vanuit hoog-risicogroepen: patiëntenorganisaties voor progressieve spierziektes zijn het wachten op een vaccinatie beu, verschillende gezondheidsspecialisten vinden het niet verantwoord dat 65-plussers met morbide obesitas nog steeds niet door huisartsen mogen worden ingeënt en meent de Gezondheidsraad meent dat AstraZeneca ook bij 65-plussers ingezet kan worden.
- Een commandant van de Luchtmobiele Brigade heeft ten onrechte gedreigd om militairen die de coronavaccinatie weigeren, te ontslaan. Defensie bevestigt dat ontslag niet aan de orde is, maar de confronterende boodschap heeft wel geleid tot onrust onder de manschappen.
- De GGD heeft door het grote aantal testaanvragen problemen met overbelaste telefoonlijnen en een vastgelopen computersysteem. Mensen werden door het onlinesysteem naar de andere kant van het land gestuurd om zich te laten testen, terwijl volgens de GGD's in elke regio genoeg testcapaciteit is. Dergelijke problemen en gevolgen zijn niet bevorderlijk voor de testbereidheid en het vertrouwen in het coronabeleid.
- De politie heeft afgelopen week iets minder boetes opgelegd voor het niet naleven van de avondklok. Het aantal beëindigde illegale feesten in het weekeinde lag iets lager dan een weekeinde eerder. Het aantal boetes voor overtredingen van het verbod op groepsvorming lag afgelopen week aanzienlijk lager.
- Oud-RIVM-directeur Roel Coutinho geeft met een boek over vaccins antwoord op de antivaxx-beweging. De boodschap van het boek "Vaxx - Hoe vaccinaties onze wereld beter hebben gemaakt" is dat vaccinaties wereldwijd de volksgezondheid sterk hebben verbeterd. Tegelijkertijd blijven anti-vaxxers en complotdenkers online de nut en noodzaak van vaccinaties betwijfelen. Ook zetten ze vraagtekens bij de kwaliteit en wijzen ze op vermeende bijwerkingen van inenting, de gepercipieerde 'dwang' vanuit de overheid en de vaccinproducenten.

- Brancheverenigingen KHN (horeca) en INretail (detailhandel) zijn teleurgesteld over het uitblijven van versoepelingen. Beide organisaties zijn van mening dat de horeca en winkels veilig open kunnen. Vanuit evenementenbouwers en –organisatoren wordt wel positief gereageerd op zowel het perspectief dat er vanaf 1 juli weer evenementen mogen plaatsvinden, als op de garantieregeling voor onverhoopte annuleringen.
- De overheid krijgt online kritiek dat het ondanks dat ondernemers het al zo moeilijk hebben, het niet lukt de steun aan hen op tijd uit te betalen. Het uitblijven van steun kan de weerstand tegen de coronamaatregelen doen toenemen.

Maatschappelijk ongenoegen

- Op sociale media klinkt de nodige kritiek op het uitblijven van versoepelingen. Men is gefrustreerd dat de overheid de bevolking nog langer wil 'opsluiten'. Het stijgende aantal besmettingen suggereert volgens veel critici bovendien dat de maatregelen überhaupt niet werken, dus waarom deze verlengen. Dit kan de demonstratiebereidheid in de komende weken doen toenemen.
- Op zaterdag 20 maart vond een internationale demonstratie ('World Wide Rally for Freedom') plaats tegen de beperkende coronamaatregelen, met demonstraties in landen over de hele wereld. In Nederland kwamen zo'n 1,400 personen samen op het Amsterdamse Museumplein; er was geen toestemming. De politie verwijderde de demonstranten van het plein en arresteerde daarbij 58 personen. Online laten veel deelnemers weten de demonstratie toch als een succes te zien: veel personen met verschillende (werk)achtergronden zouden zij aan zij hebben gestaan. Zo waren mensen gekleed als veteranen of als zorgpersoneel in witte jassen. Men benadrukt online de eensgezindheid onder demonstranten tegen de coronamaatregelen en de ordediensten.
- Ondanks de eerder aangekondigde stopzetting lijkt het 'op persoonlijke titel koffiedrinken' toch vervolg te krijgen. Op zondag 21 maart kwam de actiegroep 'Nederland in Verzet' onder die titel samen op het Museumplein. Net als zaterdag greep politie in en arresteerde 150 personen. Er is aangekondigd om op zondag 25 april te gaan 'koffiedrinken' in Utrecht.
- De organisatie van de demonstratie van zaterdag speelde in op mogelijk ingrijpen door de politie: men schreef voorafgaand aan de demonstratie dat er sprake zou zijn van twee beschermende groepen (een groep met een witte band om de arm en een met een blauwe band om de arm). De organisatie wil niet meer toelaten dat mensen geslagen, mishandeld en gebeten worden als gevolg van politieoptreden en zetten daarom de beschermende groepen in. Volgens de melding zou het gaan om getrainde mensen met een militaire achtergrond.
- Op online kanalen van tegenstanders van de coronamaatregelen is politieoptreden een belangrijk gespreksonderwerp. Men toont zich hoogst verontwaardigd over het vermeende agressieve politieoptreden van de afgelopen weken en verkondigt het niet langer te pikken zo behandeld te worden.
- Ook is er een petitie gestart waarin opgeroepen wordt een onderzoek in te stellen naar het politieoptreden tijdens een demonstratie op het Malieveld op 14 maart 2021. De initiatiefnemers menen dat politie en ME daarbij buitensporig geweld hebben gebruikt. De petitie is inmiddels 5.000 keer ondertekend.
- De Utrecht Data School constateert in het onderzoek 'Van Scherm naar Straat' dat de protesten van complotdenkers in de periode van 1 november 2019 tot 1 december 2020 relatief vaak escaleren. In hun onderzoek hanteren ze wel een zeer ruime definitie van complotdenkers. Zo onderzochten ze chats (tienduizenden berichten in zeventien Telegramgroepen) van onder meer QAnon-sympathisanten, maar ook van Farmers Defence Force. De helft van alle demonstraties die volgden op oproepen in de Telegramgroepen leidden tot arrestaties. Volgens de onderzoekers blijkt uit de chats dat ook het afzetten tegen een reëel probleem - zoals de lockdownmaatregelen - vatbaarder kan maken voor complottheorieën. Onderzoekers stellen ook dat de escalaties bij demonstraties niet per se een direct gevolg zijn van de gesprekken op Telegram. Er zijn ook andere factoren die tot escalatie kunnen leiden, zoals de aanpak van de politie en de aanwezigheid van relschoppers.
- Naar aanleiding van de avondklokrellen in januari zijn inmiddels 258 mensen opgepakt. Het Openbaar Ministerie laat weten dat de arrestaties zijn verricht vanwege het plegen van openlijk geweld, opruiing, verzet tegen de politie, diefstal en vernieling. Zestig verdachten zijn minderjarig.
- In sommige onlinekanalen waar complotdenkers actief zijn, is men wantrouwig over de verkiezingsuitslag. Met name de winst van VVD en D66 en de in hun ogen te beperkte groei van het FvD zijn volgens complotdenkers opvallend. Zij achtten het ondenkbaar dat een partij(leider) die zogenaamd symbool staat voor het onderdrukken van de eigen bevolking (VVD en Rutte) geen zetels heeft verloren, maar zelfs zetels wint.
- Het coronavirus blijft in deze kanalen eveneens een grote rol spelen en de overheidsreactie erop ziet men als zwaar overtrokken. Men deelt daarbij beelden van bijeenkomsten van diverse politieke partijen op de verkiezingsavond waaruit zou blijken dat de afstandsmaatregelen massaal overtreden worden. Zo gevaarlijk kan het virus dan toch niet zijn, zo is de gedachte. Ook noemt men de politici hypocriet, aangezien zij juist voorstanders zijn van stevige coronamaatregelen.

Maatschappelijke ontwrichting

- Interpol waarschuwt voor een 'nieuwe golf' van coronamisdad: criminelen die vaccinvoorraden stelen en handelen in nepvaccins. ██████████ roept landen op hun vaccindistributie goed te beveiligen. In Europa is de dreiging van illegale medicijnenhandel overigens niet zo groot, vanwege de veilige toeleveringsketen. 5.1.2e



agenda

ACC-19, nr. 71

**Nationaal Coördinator
Terrorisbestrijding en
Veiligheid (NCTV)**

Contactpersoon

T 06 [redacted] 5.1.2e
[redacted]@minjenv.nl

Datum

24 maart 2021

Omschrijving	ACC-19, agenda
Vergaderdatum en -tijd	25 maart 2021, 11.00 – 12.00 uur
Vergaderplaats	Webex

- 1. Opening en mededelingen**
- 2. Advies en verslag ACC-19 23 maart 2021** (*nazending J&V*)
- 3. Stand van zaken vaccinatiebewijzen** (*nazending VWS*)
- 4. Conceptwetsvoorstel testbewijzen** (*stuk bijgevoegd VWS*)
- 5. Verlengen vliegverboden en herijkt reismaatregelenpakket** (*stuk bijgevoegd I&W*)
- 6. Conceptwetsvoorstel quarantaineplicht** (*nazending VWS*)
 - a. Wetsvoorstel
 - b. Uitzonderingen quarantaineplicht
- 7. Vervolgopdracht MLT Jeugd** (*stuk bijgevoegd DGSC-19*)
- 8. Algemeen en internationaal beeld** (*mondelinge toelichting diversen*)
- 9. Rondvraag en sluiting**

Ter informatie meegezonden:

- Maatschappelijk beeld
- Vergaderschema ACC-19 & MCC-19 tot zomer 2021 (versie 20210324)
- Factsheet stukkenstroom bestuurlijk drietrap Covid-19
- Conceptplanning besluitvorming
- Agenda MCC-19 d.d. 26 maart 2021 (*nazending AZ*)



Advies

ACC-19

**Nationaal Coördinator
Terrorisbestrijding en
Veiligheid (NCTV)**

Contactpersoon

T 06 [redacted] 5.1.2e
[redacted]@minjenv.nl

Omschrijving ACC-19, advies
Vergaderdatum en -tijd 22 maart 2021, 16.30 - 17.50 uur
Vergaderplaats Webex

Datum
22 maart 2021

Maatregelenpakket en afwegingen

- De ACC-19 constateert dat het epidemiologisch beeld niet aan de voorwaarden voor versoepelingen voldoet zoals deze zijn geformuleerd tijdens de besluitvorming op 8 maart 2021. De ACC-19 adviseert derhalve niet tot enige versoepeling over te gaan.
- Dit betreft zowel voor de afzonderlijke besluitvorming over de verlenging van de avondklok als het maatregelenpakket.
- De ACC-19 adviseert grote terughoudendheid ten aanzien van het toestaan van fysiek onderwijs in het HBO en WO in de vorm van maximaal 1 dag per week met de inzet zelftesten. Geadviseerd wordt het voorstel nader uit te werken en deze vervolgens bij een volgend besluitvormingsmoment - in de context van een politiek keuze met het oog op het maatschappelijk gewicht van het HBO en WO - opnieuw mee te wegen.
- De ACC-19 is van mening dat de gelijkschakeling van de buitenschoolse opvang (BSO) met de maatregelen die gelden voor het primair onderwijs een aanpassing betreft. Dit mede omdat veel kinderen al via sport en/of zwembles met andere kinderen in contact komen en de BSO reeds 50 procent bezet is. Derhalve adviseert de ACC-19 positief, met de kanttekening dat ouders vooral thuis kunnen blijven werken.
- Ten aanzien van de Fieldlab Natte Horeca Utrecht adviseert de ACC-19 aan te sluiten bij de besluitvorming van de MCC-19 van vrijdag 12 maart 2021. In het bijzonder ten aanzien van de epidemiologische noodrem.

Perspectief communicatie

- Op basis van het epidemiologisch beeld spreekt de ACC-19 de verwachting uit dat er bij het volgende beoogde besluitvormingsmoment op 13 april 2021 ook geen of weinig ruimte voor versoepelingen zal zijn.
- Wanneer versoepelingen mogelijk zijn adviseert de ACC-19 de avondklok af te schaffen mede in verband met de proportionaliteit en subsidiariteit in relatie tot andere versoepelingen.
- Daarnaast adviseert de ACC-19 - op basis van de verschillende adviezen van het OMT, de planbureaus en de trojka - met prioriteit te kijken naar het (hoger) onderwijs, de detailhandel en/of de horeca.
- Ook het thema reizen verdient daarbij aandacht met het oog op de (zomer)vakanties.
- De ACC-19 constateert verder dat het kantelpunt door het vaccineren van de kwetsbaren en 60+-ers snel dichterbij komt, waarna naar verwachting ruimte is voor (grotere) versoepelingen, mogelijk al tweede helft mei 2021. De ACC-19 adviseert duidelijk dit verwachte kantelpunt als perspectief te communiceren.
- De ACC-19 adviseert tevens in de communicatie expliciet aan te geven dat het naleven van de basisregels - zoals handen wassen, anderhalve meter afstand houden en bij klachten thuisblijven en testen - bij betere naleving een significant effect heeft, kan leiden tot een reproductiegetal van onder de één en daarmee tot het versneld invoeren van versoepelingen.



**Nationaal Coördinator
Terrorisbestrijding en
Veiligheid (NCTV)**

Contactpersoon

T 06 [redacted] 5.1.2e
[redacted]@minjenv.nl

Datum
22 maart 2021

verslag

ACC-19, nr. 70

Omschrijving	ACC-19, verslag
Vergaderdatum en -tijd	22 maart 2021, 16.30 - 17.50 uur
Vergaderplaats	Webex
Aanwezig	[redacted] DEF), [redacted] I&W), [redacted] [redacted] FIN), [redacted] VWS), [redacted] LNV), [redacted] OCW), [redacted] BZ), [redacted] (NKC), [redacted] (CPB), [redacted] SZW), [redacted] EZK), [redacted] (SCP), [redacted] J&V), [redacted] (DGSC-19), [redacted] AZ), [redacted] J&V, vz), [redacted] NCTV), [redacted] BZK), [redacted] VWS), [redacted] (secretaris), [redacted] (plv. secretaris).
Afwezig	PBL, VB [redacted] AA [redacted] RR).

5.1.2e

1. Opening en mededelingen

De voorzitter laat weten dat het voornemen is om het aantal vergaderingen van de Ministeriële Commissie Covid-19 (MCC-19) terug te brengen naar één keer per week op dinsdag. De reguliere vergadering van de Ambtelijke Commissie Covid-19 (ACC-19) is op donderdag. Alleen in besluitvormende weken zal een ACC-19 Actua worden ingepland op maandag.

De kabinetsappreciatie verordening Digitaal Groen Certificaat is geagendeerd voor de ministerraad van vrijdag 26 maart 2021. De afstemming verloopt via de Coördinatie Commissie (CoCo). De voorzitter geeft aan dat met het ministerie van VWS is afgesproken dat dit stuk ter informatie naar de ACC-19 wordt gezonden en eventueel donderdag 25 maart 2021 kan worden besproken.

2. Verslag ACC-19 18 maart 2021

Het verslag is zonder wijzigingen vastgesteld.

3. Maatregelenpakket en afwegingen

a. 105^e OMT-advies

[redacted] VWS geeft aan dat het OMT op dit moment geen ruimte voor versoepelingen ziet. In het advies staat verder dat indien wordt besloten tot het openen van de buitenschoolse opvang het van belang is dat de ouders

5.1.2e

blijven thuiswerken. Het OMT ziet nog geen aanleiding om de signaalwaardes en indicatoren van de routekaart aan te passen.

■ I&W merkt op dat de onderbouwing voor het vliegverbod voor alle landen in Zuid-Amerika beperkt is. Verder wordt gesproken over een geldigheidsduur van 48 uur voor een test voorafgaand aan een vlucht. Dit was eerder 72 uur. ■ I&W stelt dat 48 uur niet goed uitvoerbaar is voor de luchtvaartsector.

5.1.2e

b. Brede maatschappelijke toets

SCP merkt op dat de adviezen van twee weken geleden onverminderd gelden. De adviezen zijn niet afgezet tegen de epidemiologische situatie. SCP benoemt de in voorliggend stuk beschreven adviezen ten aanzien van het hoger onderwijs, buitenschoolse opvang (BSO), detailhandel en horeca.

■ NCTV licht de brede maatschappelijke toets toe en merkt op dat dit – naast de input van het SCP – ook gebaseerd is op de inzichten van het PBL en de trojka. ■ benoemt dat met name het draakvlak en de naleving onder druk staan en er een breed gedragen behoefte aan perspectief lijkt te bestaan.

5.1.2e

■ FIN spreekt ■ verbazing uit over de afwezigheid van een vertegenwoordiging van de planbureaus in het Catshuis op zondag 21 maart 2021. ■ AZ zegt toe te bezien of dit een volgende keer geregeld kan worden.

■ EZK geeft te kennen nogmaals het belang van een brede afweging te willen onderstrepen.

c. Maatregelenpakket

■ NCTV licht voorliggend maatregelenpakket toe. Het voorstel is de avondklok te verlengen en vanaf 31 maart 2021 in te laten gaan om 22:00 uur. Daarnaast worden er enkele bijstellingen voorgesteld op het huidige maatregelenpakket. Als eerste wordt voorgesteld het toestaan van fysiek onderwijs in het HBO en WO voor maximaal 1 dag per week met de inzet van zelftesten. Verder gaat het om het openen van de BSO, enkele maatregelen ten aanzien van reizen – waaronder het verlengen van het generieke reisadvies tot en met 15 mei 2021 – en enkele juridische herstelpunten. Verder ligt voor om via een aanvullende Fieldlabsbepaling in de Trm praktijktesten voor drinkgelegenheden (cafés) mogelijk te maken. En het onder voorwaarden mogelijk maken van het gebruik van toegangstesten. Daarbij merkt ■ NCTV op dat de start en activiteiten van fieldlabs afhankelijk zijn van besluit van de MCC 19.

5.1.2e

De voorzitter merkt op dat het epidemiologisch beeld geen aanleiding voor versoepelingen geeft. Het reproductiegetal is niet rond de één en ook de IC-bezetting stijgt. Daarmee is niet voldaan aan de voorwaarden voor eventuele versoepelingen die zijn afgesproken in de besluitvorming op 8 maart 2021.

■ BZK stelt zich op het standpunt dat de proportionaliteit en subsidiariteit van de avondklok niet in het geding zijn bij de voorgestelde

bijstellingen omdat onderwijs ook een grondrecht is. Dit komt wel in het geding bij eventuele andere versoepelingen. ■ informeert verder wat het verwachte effect is van een avondklok die ingaat om 22:00 uur in plaats van 21:00 uur.

■ VWS geeft te kennen dat het OMT over dat uur verschil geen uitspraken kan doen.

■ NCTV laat weten dat het naar verwachting vanuit handhavingsperspectief en nalevingsoogpunt wenselijk is om de avondklok om 22:00 uur in te laten gaan.

■ AZ merkt op dat het naar verwachting wel iets doet met het epidemiologische effect van de avondklok, maar ■ brengt in herinnering dat verslechterde naleving en handhaving dit ook tot gevolg kan hebben.

■ FIN informeert of de bezoekenregeling nog in lijn is met de richtlijnen voor ouderen – in bijvoorbeeld verpleeghuizen – die gevaccineerd zijn. ■ VWS laat weten dat dit vrijdag 26 maart 2021 in het OMT wordt besproken.

■ OCW laat weten dat het voorstel ten aanzien van het hoger onderwijs af lijkt te hangen van de beschikbaarheid van zelftesten.

■ VWS merkt aanvullend op dat naast de beschikbaarheid van zelftesten ook bezien moet worden of de onderwijssector in staat is het voorstel te organiseren en aan alle voorwaarden kan voldoen. Hierover vindt nog politiek overleg over plaats.

5.1.2e

■ FIN en ■ I&W vragen aandacht voor de uitlegbaarheid van het voorstel voor het hoger onderwijs en agenderen de vraag of dit niet uitgelegd kan worden als een versoepeling. ■ DEF en ■ EZK sluiten zich hierbij aan en merken op dat een versoepeling in het hoger onderwijs moeilijk uitlegbaar is aan andere sectoren.

De voorzitter merkt op dat vooralsnog niet alle condities zijn uitgewerkt voor de bijstelling in het hoger onderwijs. ■ suggereert het voorstel eerst nader uit te werken.

■ SZW merkt op dat de BSO reeds 50 procent bezet is. Daarnaast komen veel kinderen al via sport en/of zwembad met andere kinderen in contact. Het gelijkschakelen van de BSO met het primair onderwijs is daarmee een bijstelling. Verder komt er druk te staan op de tegemoetkoming die ouders krijgen voor de kosten die zij hebben gemaakt voor de BSO terwijl deze gesloten was. Dit kan echter pas worden uitgekeerd zodra er een einddatum bekend is. ■ SWZ vraagt verder in algemene zin aandacht voor de uitlegbaarheid van het beleid.

■ EZK vraagt aandacht voor de consistentie van de beoogde versoepelingen. De BSO is in dat verband niet eerder genoemd. ■ SZW stelt zich op het standpunt dat is afgesproken dat de BSO mee zou lopen in het verkennen van de eerstvolgende versoepelingsmogelijkheden.

De voorzitter merkt op dat bij de besluitvorming op 8 maart 2021 nog werd gesproken over mogelijk perspectief voor over enkele weken. Inmiddels is de verwachting dat er eind april of mei 2021 pas weer wat mogelijk is. ■ vraagt aandacht voor een helder communicatie hieromtrent.

SCP stelt zich op het standpunt dat het van belang is dat de politiek inzichtelijk maakt welke afweging is gemaakt. Daarbij kan benoemd worden dat een bepaald perspectief zwaarder heeft meegewogen.

NKC laat weten dat uit een flitspeiling blijkt dat de meerderheid van de Nederlanders geen versoepelingen verwacht.

■ EZK informeert welk besluit precies wordt voorgelegd ten aanzien van de Fieldlab Natte Horeca Utrecht.

■ NCTV geeft aan dat is ingestemd met het voorstel voor deze fieldlab, maar dat de ingangsdatum afhankelijk is van het epidemiologisch beeld. Aan de MCC-19 wordt gevraagd of het epidemiologisch beeld aanleiding geeft om aan de zogenaamde noodrem te trekken.

De voorzitter geeft aan dat de inhoudelijk besluitvorming over deze fieldlab reeds heeft plaatsgevonden in de MCC-19 op 12 maart 2021. Daarbij is afgesproken dat deze fieldlab niet eerder dan na Pasen feitelijk plaatsvindt met de optie om eventueel aan de noodrem te trekken wanneer het epidemiologisch beeld daar aanleiding toe geeft.

■ EZK stelt zich op het standpunt dat er niets nieuws wordt voorgelegd aan de MCC-19. ■ merkt daarbij op dat besluitvorming op 12 maart 2021 met dezelfde epidemiologische kennis en trendverwachtingen heeft plaatsgevonden. ■ EZK stelt dat de noodrem is opgenomen voor wanneer afgeweken zou worden van de op 12 maart 2021 verwachtte epidemiologische trend. ■ geeft aan dat uitstel van deze fieldlab niet uitlegbaar is aan de horecasector.

5.1.2e

De voorzitter concludeert dat de passage in voorliggend maatregelenpakket wordt aangepast en in lijn wordt gebracht met de besluitvorming van de MCC-19 van vrijdag 12 maart 2021. In het bijzonder ten aanzien van de epidemiologische noodrem.

Desgevraagd merkt ■ VWS op dat er gewerkt wordt aan een nieuwe versie van de routekaart waarbij ook gepoogd wordt - in de tijd - aan te geven wat het effect kan zijn van testen en vaccineren op de maatregelen. Dit stuk wordt te zijner tijd geagendeerd voor de ACC-19 en MCC-19.

■ BZK stelt zich op het standpunt dat het voorstel ten aanzien van de BSO uitgelegd kan worden als een bijstelling. Het voorstel ten aanzien van het hoger onderwijs vindt ■ ingewikkelder uit te leggen.

De voorzitter concludeert dat dat het epidemiologisch beeld niet aan de voorwaarden voor versoepelingen voldoet zoals deze zijn geformuleerd tijdens de besluitvorming op 8 maart 2021. De ACC-19 adviseert derhalve niet tot enige versoepeling over te gaan. Grote terughoudendheid wordt voorgesteld ten aanzien van het toestaan van fysiek onderwijs in het HBO en

WO in de vorm van maximaal één dag per week met de inzet van zelftesten. Het advies is het voorstel nader uit te werken en deze vervolgens bij een volgend besluitvormingsmoment - in de context van een politiek keuze met het oog op het maatschappelijk gewicht van het HBO en WO – opnieuw mee te wegen. De voorzitter concludeert verder dat de ACC-19 van mening is dat de gelijkschakeling van de BSO met de maatregelen die gelden voor het primair onderwijs een aanpassing betreft. Dit mede omdat veel kinderen al via sport en/of zwembad met andere kinderen in contact komen en de BSO reeds 50 procent bezet is. Derhalve adviseert de ACC-19 positief, met de kanttekening dat ouders vooral thuis kunnen blijven werken.

De voorzitter concludeert verder dat de ACC-19 - op basis van het epidemiologisch beeld - de verwachting uitspreekt dat er bij het volgende beoogde besluitvormingsmoment op 13 april 2021 ook geen of weinig ruimte voor versoepelingen zal zijn. Wanneer versoepelingen mogelijk zijn adviseert de ACC-19 de avondklok af te schaffen mede in verband met de proportionaliteit en subsidiariteit in relatie tot andere versoepelingen. Daarnaast adviseert de ACC-19 – op basis van de verschillende adviezen van het OMT, de planbureaus en de trojka – met prioriteit te kijken naar het (hoger) onderwijs, de detailhandel en/of de horeca. Ook het thema reizen verdient daarbij aandacht met het oog op de (zomer)vakanties.

4. Presentatie communicatie basismaatregelen

NKC geeft een toelichting op de toegezonden presentatie en laat weten dat deze dinsdag 23 maart 2021 ook voorligt in de MCC-19. Extra aandacht zal worden besteed aan de naleving van de basisregels. Dit alles in samenhang met drie pijlers, te weten: communicatie, context en controle. Daarbij zal ook opnieuw aandacht worden gevraagd voor de communicatie in bijvoorbeeld supermarkten. Verder worden er nieuwe animaties en banners ingezet, wordt er gebruik gemaakt van een sociale media campagne en verschijnt er een toolkit voor lokale overheden.

█ EZK geeft te kennen het vooral van belang te vinden dat wordt uitgelegd waarom het naleven van de basismaatregelen zo van belang is en brengt daarbij in herinnering dat volledige naleving van de basismaatregelen tot een reproductiegetal van 0.5 kan leiden.

█ FIN suggereert de uitleg bij de basismaatregelen ook te koppelen aan het effect dat in het voorjaar 2020 is bereikt. Verder vraagt █ aandacht voor een heldere communicatie over het door het vaccineren van de kwetsbaren en 60+-ers verwachte kantelpunt. █ suggereert niet te terughoudend te zijn in het communiceren van dit perspectief.

5.1.2e

█ LNV vraagt aanvullend aandacht voor aanvullende communicatie ten aanzien van de basismaatregelen gekoppeld aan het genoemde perspectief.

█ SZW suggereert het belang van de basismaatregelen te laten uitleggen door █.

De voorzitter concludeert dat het kantelpunt door het vaccineren van de kwetsbaren en 60+-ers snel dichterbij komt, waarna naar verwachting ruimte is voor (grotere) versoepelingen, mogelijk al tweede helft mei 2021.

Geadviseerd wordt duidelijk dit verwachte kantelpunt als perspectief te communiceren. De ACC-19 adviseert tevens in de communicatie expliciet aan te geven dat het naleven van de basisregels – zoals handen wassen, anderhalve meter afstand houden en bij klachten thuisblijven en testen – bij betere naleving een significant effect heeft, kan leiden tot een reproductiegetal van onder de één en daarmee tot het versneld invoeren van versoepelingen.

5. Algemeen en internationaal beeld

Is bekend.

6. Rondvraag en sluiting

De voorzitter zegt toe een ACC-19 advies op te stellen en uit te reiken aan de leden van de MCC-19.



Ministerie van Volksgezondheid,
Welzijn en Sport

ACC210325D

S.v.z. vaccinatie bewijzen

ACC 25 maart 2021

Vaccinaties

5.1.2e



Update voortgang vaccinatiebewijzen

1. Doorlopen proces tot nu toe
2. Internationale (snelle) ontwikkelingen
3. Hoofdroute technische uitwerking
4. Planning



Vaccinatiebewijzen (1): doorlopen proces tot nu

- December 2020 Advies gevraagd van Gezondheidsraad ethische en juridische dilemma's
- Januari 2021 start vaccinaties
- 4 februari GR-advies ontvangen en toezegging binnen 1 maand kabinetsstandpunt
- Februari op verzoek ACC gecombineerde interdepartementale werkgroep test- en vaccinatiebewijzen gestart
- 25 februari 1e versie kabinetsstandpunt in DOC
- 1 maart ACC, 4 maart ACC
- 3 maart voor 2e keer overleg sociale partners
- 4 maart overleg BO zorg en stakeholders vervoerders (KLM, NS etc)
- 5 maart MCC kamerbrief 8 maart en kamerdebat 10 maart (3 aangenomen moties)
- Technisch met BZK/Logius en RvIG



Vaccinatiebewijzen (2): internationale ontwikkeling

- Discussie internationaal (WHO) en EC: aanvankelijk verdeeld voorstanders (zuidelijke lidstaten) vs terughoudende (ethisch, medisch/transmissie)
- Wel afspraken gemaakt over uniforme dataset (eHealth) ter behoeve van 'medical purposes'
- Discussie draait, meer landen gaan landen gaan "om", hoewel dezelfde discussies overal plaatsvinden (dilemma's)
- Brief vz EC aan regeringsleiders dd. 5 maart vraagt medewerking aan ontwikkeling Digital Green Certificate
- 17 maart verordening Europese Commissie (competentie vrij reizen, gekwalificeerde meerderheid, dus rechtstreeks werkend!)



Vaccinatiebewijzen (2): de verordening van de EC

COVID-19 Card/Digital Green Certificates

- Basis = vrij verkeer burgers
- verplicht LS tot de afgifte van certificaten (automatisch of op verzoek) van personen die gevaccineerd zijn tegen, getest of hersteld zijn van COVID19)
- stelt regels over de afgifte, verificatie en interoperabiliteit (niet over inhoud)
- ook verplichting elkaars certificaten te erkennen
- niet verplicht tot zelf te verplichten voor inreizen of nationaal gebruik
- voorziet in (gedeeltelijke) juridische grondslag voor het verwerken van persoonsgegevens en het verwerken van informatie om de authenticiteit en geldigheid van certificaten te bevestigen/verifiëren



Vaccinatiebewijzen (2): internationaal

- Appreciatie EC-verordening naar de TK (aangekondigd in brief 8 maart) a.s. vrijdag in MR, interdepartementaal afgestemd, hoofdpunten:
 - Ondersteuning inzet Green Pass tbv vrij reisverkeer, gelijkwaardige alternatieven tav COVID19-status
 - Aandachtspunten o.a:
 - aan kunnen wijzen welke instantie uitgeeft
 - grondslag voor gegevensverwerking verruimen (nu beperkt)
 - opheldering gevraagd tav wat te doen met vaccins ingezet zonder handelsvergunning
- Bespreking in Europese Raad 25 en 26 maart a.s.
- Voor aanbreken zomervakanties technische oplossing gereed (begin juni)



Technische verkenning (3)

- Technische kaders vaststellen waaraan de vaccinatiebewijs oplossing aan dient te voldoen, beïnvloedt door de gedefinieerde eisen en standaarden op nationaal, Europees en internationaal niveau:
 - **Nationaal:** vertaling van benodigde eisen en standaarden om aan te sluiten bij Testbewijzen
 - **Europees:** vertaling de eHealth eisen en standaarden
 - **Internationaal:** vertaling van de ICAO en WHO eisen en standaarden
- Bij elkaar brengen van bestaande kennis, ervaring en technische oplossingen, zodat goed gebruikt wordt gemaakt van bestaande processen en functionaliteiten:
 - **RDO:** Voortbouwen op kennis, ervaring en technische oplossingen die is opgedaan en ontwikkeld rondom testbewijzen
 - **RIVM:** Voortbouwen op kennis, ervaring en technische oplossingen die opgedaan met de ontwikkeling van het cliëntportaal
 - **Logius:** Selectie welke bestaande oplossing goed gebruikt kunnen worden voor Vaccinatiebewijzen
 - **RVIG:** Voortbouwen op kennis, ervaring en technische oplossingen die worden gebruikt in het internationale reisverkeer
- Definiëren van de ontwikkelvoorwaarden (technisch en niet-technisch) waarbinnen de vaccinatiebewijs oplossing ontwikkeld dient te worden:

Ontwikkelvoorwaarden Vaccinatiebewijs, in lijn met de eisen op Europees en Internationaal niveau

Voldoet aan Interoperabiliteit	Data minimalisatie	Privacy by design	Inzetbaar voor verschillende scenario's	Simpel & gebruiksvriendelijk
Modulair opgebouwd	Makkelijk uit te breiden	Goed beveiligd tegen data misbruik	Ook offline beschikbaar ter verificatie	Mogelijkheid tot intrekken van het bewijs



Vaccinatiebewijzen hoofdroute uitwerking (3)

Hoofdlijn oplossing: aansluiten bij Coronacheck-app (groen scherm)

- Data hoofdroute via centraal register RIVM (CIMS), aangevuld GGD-systeem
- CIMS alleen mogelijk indien toestemming voor datadelen is gegeven
- Alternatieve route voor niet-toestemmers en anderen niet in CIMS GGD-systeem → 100% dekking nodig

Belangrijke uitwerkingspunten/risico's:

- Beantwoording beleidsvragen
- Juridische grondslagen (mn. gebruik CIMS), privacy
- Bestuurlijke uitwerking: samenwerking beheerders systemen
- Technisch ontwerp en bouw (interoperabel EU-standaarden)
- Communicatie: ander woord voor bewijs → vaccinatiestatus?



Ontwerp & Ontwikkelp proces van het vaccinatiebewijs

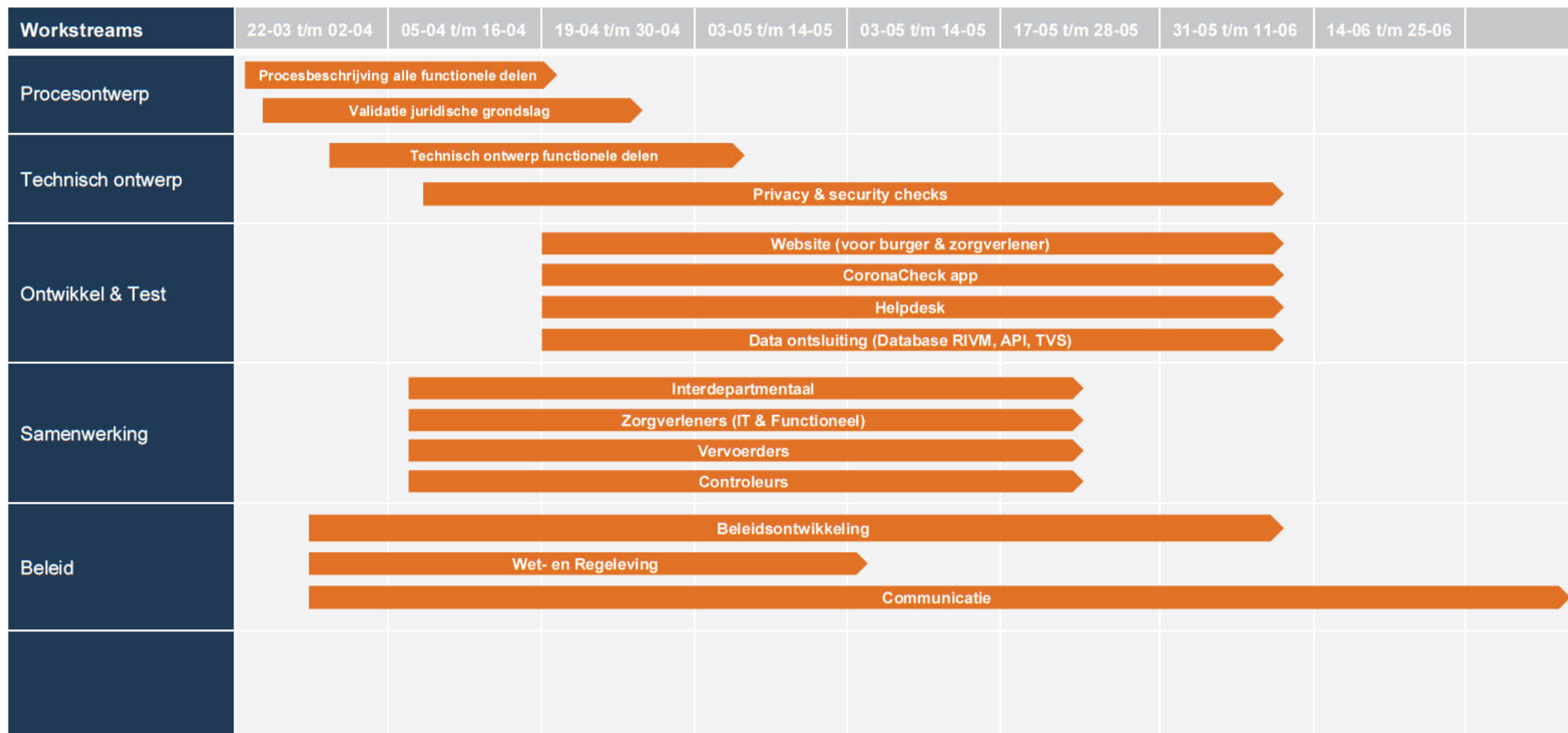

Notitie ACC 25 maart 2021: consultatieronde wetsvoorstel 'Tijdelijke wet Testbewijzen Covid-19'

Besluit

De ACC wordt akkoord gevraagd op doorgeleiding van het bijgevoegde wetsvoorstel 'Tijdelijke wet Testbewijzen Covid-19' en de memorie van toelichting naar de MCC van 26 maart inclusief doorgeleiding naar de MR van 26 maart. In deze versie zijn de adviezen van de Autoriteit Persoonsgegevens (AP), College van de rechten van de mens (CRM) en de Autoriteit toetsing regeldruk (ATR) verwerkt. Daarnaast zijn ook de adviezen van de Inspectie Gezondheidszorg en Jeugd (IGJ), de Nederlandse Voedsel en Warenautoriteit (NVWA) en de Inspectie van het Onderwijs (IvO) verwerkt. Ten slotte bevat deze versie ook een reactie op de reacties die zijn binnengekomen via de internetconsultatie.

De adviezen en reacties geven geen aanleiding om het wetsvoorstel zelf aan te passen. De memorie van toelichting is op enkele punten wel aangepast. Op advies van de AP is ook het College bescherming persoonsgegevens BES nog om advies gevraagd. Dit advies wordt uiterlijk 24 maart verwacht. De verwachting is dat hoofdstuk 8 (Advisering, toetsing en consultatie) hierop zal worden aangepast en wellicht ook hoofdstuk 4.3. We verwachten geen essentiële wijzigingen gelet op het positieve advies van de AP maar ook vanuit de BES.

In deze nota vindt u naar aanleiding van de bespreking in de DOC twee bespreekpunten:

1. Handhaving en toezicht
2. Financiering

Daarnaast vindt u, ter informatie, informatie over het mbo en ho in het wetsvoorstel en de interoperabiliteit van de CoronaCheck apps. Ook de planning is opgenomen.

Ter bespreking

1. *Handhaving en toezicht (IGJ, NVWA, IvO, VNG)*

Gelet op de keuze om aan te sluiten bij het bestaande toezicht op de naleving van coronamaatregelen op basis van de Wpg, zal het toezicht met name worden uitgeoefend door gemeentelijke ambtenaren en ambtenaren van politie. Daarnaast heeft de burgemeester handhavende bevoegdheden. Er is beleidsvrijheid voor wat betreft de inzet van toezicht en handhaving bij alle op de Wpg gebaseerde coronamaatregelen, ook in de verhouding tussen bestuurlijke en strafrechtelijke handhaving. Deze beleidsvrijheid is met name van belang voor de gemeenten en politie bij de inzet van de capaciteit, die beperkt is. In de memorie van toelichting is verduidelijkt dat toezicht met name zal zien op de controle aan de deur: wordt een toelatingsbeleid gehanteerd? Worden de CoronaCheck apps gebruikt? En worden personen zonder testbewijs de toegang ontzegd? Voor het onderwijs geldt dat de Inspectie van het Onderwijs de aangewezen toezichthouder is. Over de zorgen die de VNG, Politie en OM hebben over de wijze van toezicht vindt nader overleg plaatsvinden. BZK, JenV en OCW zijn daarbij betrokken.

Naar aanleiding van de reacties van de IGJ, NVWA, IvO, VNG, Politie en OM is de memorie van toelichting is verder verduidelijkt dat de sectoren waar een testbewijzen kan worden ingezet allemaal voornamelijk publieke plaatsen zijn en het onderwijs plaatsvindt op een besloten plaats.

Financiering

In het DOC is gevraagd om snelle besluitvorming over de kosten van het testen na 1 mei. Uit de consultatieronde is namelijk gebleken dat Eredivisie CV, Keuken Kampioen Divisie, KHN, KNVB, MKB Nederland, NOC-NSF en VNO-NCW aangeven aan dat de kosten van het testbewijs niet op de gebruiker verhaald mogen worden, om ongelijkheid te voorkomen. Ook wordt aangegeven dat de kosten niet zouden mogen worden afgewenteld op organisaties in deze sectoren, onder andere omdat zij het zwaar genoeg hebben tijdens deze crisis.

In het wetsvoorstel zelf is niets geregeld over de kosten. Wel is in de memorie van toelichting opgenomen in ieder geval tot en met april 2021 de kosten volledig zullen worden gedragen door de Rijksoverheid. In principe worden daarna de kosten van de testcapaciteit voor de niet-essentiële voorzieningen op basis van het profijtbeginsel deels toegerekend aan de (deel)sectoren

waar testbewijzen worden ingezet. Voorwaarde is wel dat het toepassen van het profijtbeginsel wel goed uitvoerbaar dient te zijn voor de aanbieder van de testcapaciteit, de organisator van de evenementen en activiteiten en /of de burger. Deze uitvoerbaarheid van toepassing van het profijtbeginsel wordt nader onderzocht en de uitkomsten van dit onderzoek worden in samenhang met de maatschappelijke voor en nadelen ter besluitvorming voorgelegd aan de ACC en MCC in de eerste helft van april.

Ter informatie

Mbo en ho in het wetsvoorstel

Met name het advies van het CRM geeft de potentiële afbreukrisico's weer bij advisering door de Raad van State en behandeling van het wetsvoorstel door de Tweede en Eerste Kamer. Opname van het mbo en ho in het wetsvoorstel kan dus potentieel vertragend werken voor het gehele wetsvoorstel. Voor nu is de inzet om de advisering van de Raad van State af te wachten en daarna te besluiten of het mbo en ho opgenomen moeten blijven in het wetsvoorstel. De door de CRM genoemde aandachtspunten zijn in dit punt ondervangen door, in nauwe samenwerking met OCW, een verbetering van de memorie van toelichting op bepaalde punten.

Er zal in het wetsvoorstel geen onderscheid worden gemaakt tussen het afnemen van examens en het volgen van onderwijs. Het CRM vraagt of er rekening zal worden gehouden met het feit dat niet voor alle onderwijsactiviteiten de noodzaak tot de inzet van een testbewijs aanwezig zal zijn. Het antwoord daarop is ja, op grond van het wetsvoorstel kan naar onderwijsactiviteit gedifferentieerd worden, en ook kan gezien de voorwaarden in de wet de maatregel enkel daar waar noodzakelijk, worden ingezet. Bij lagere regelgeving zal worden gezien om welke onderwijsactiviteiten het dan concreet gaat. Vanwege de diversiteit in examens (schriftelijk en praktijk) kan bovendien maatwerk nodig zijn, categorisch uitsluiten in de wet laat daar geen ruimte voor.

Interoperabiliteit van de app CoronaCheck

Met het oog op de Europese ontwikkelingen rondom het Digitaal Groen Certificaat, wordt er bij de ontwikkeling van de digitale applicaties CoronaCheck en CoronaCheck Scanner rekening gehouden met de internationale standaarden die worden ontwikkeld voor test- en vaccinatiebewijzen. Daar wordt zowel in Europees verband als door de ICAO (reisdocumenten) en de WHO aan gewerkt. Nederland participeert actief in het opstellen van de standaarden. De huidige versie van de CoronaCheck app kan alleen in Nederland uitgegeven testbewijzen lezen. In de toekomst, als de internationale standaarden zijn vastgesteld, wordt CoronaCheck zo aangepast dat de in Nederland verstrekte bewijzen aan die standaard voldoen, zodat Nederlanders hun bewijs ook in het buitenland kunnen gebruiken. Andersom wordt de CoronaCheck Scanner app zo aangepast dat in het buitenland uitgegeven certificaten gecontroleerd kunnen worden. VWS en BZK zijn hierover nog in overleg.

Planning

- 25 maart wetsvoorstel in ACC
- 26 maart wetsvoorstel in MCC en doorgeleiding naar MR
wetsvoorstel voor advies naar Raad van State
- 16 april nader rapport MR
wetsvoorstel versturen naar Tweede Kamer



DEPARTEMENTAAL-VERTROUWELIJK

Programmadirectie
COVID-19

Den Haag

Contactpersoon

5.1.2e

M +31(0)

@minienw.nl

Datum

24 maart 2021

memo

Toelichting beslispunt reizen

Inleiding

Naar aanleiding van het OMT advies van maandag is besloten om de besluitvorming over de vliegverboden en het reismaatregelenpakket door te schuiven naar de MCC van aanstaande vrijdag 26 maart. Ter voorbereiding op de MCC ligt het onderwerp voor aan de ACC.

OMT-advies over vliegverboden

Het OMT geeft aan dat de import van nieuwe mutantvirussen – en zeker de door de WHO als VOC geclassificeerde coronavirussen – zoveel als mogelijk moet worden tegengegaan. Om import van VOC's te voorkomen uit landen met een aanzienlijk hogere incidentie daarvan dan in Nederland, is het OMT voorts van mening dat de huidige vliegverboden gehandhaafd dienen te blijven, zolang de VOC's hier weinig voorkomen.

Interdepartementale overwegingen vliegverboden

Voorgesteld wordt om het 105^e OMT-advies ten aanzien van de vliegverboden te volgen en de vliegverboden te verlengen tot 15 april. In de tussentijd doet BZ een uitvraag aan de posten om meer/beter inzicht te krijgen in de epidemiologische situatie in de landen waarvoor nu een vliegverbod geldt. Op basis hiervan zal het RIVM gevraagd worden om specifiek per land te adviseren over het verlengen of opheffen van de geldende vliegverboden.

OMT-advies over het reizenpakket conform Europese lijn

Het OMT heeft in het 105^e OMT advies positief geadviseerd over het nieuwe reizenpakket. Wel geven zij aan dat als de PCR de enige test is, dat die dan bij aankomst niet ouder zou mogen zijn dan 48 uur.

Interdepartementale overwegingen geldigheidsduur test (48 of 72 uur)

Deze discussie (48 uur of 72 uur) is in het begin van de testverplichtingen ook aan de orde geweest. Het OMT adviseerde in januari een geldigheidsduur van 48 uur bij vertrek. Destijds is na interdepartementaal overleg (ook met RIVM) besloten om vanwege de uitvoerbaarheid te kiezen voor een geldigheidsduur van 72 uur bij aankomst. Uit een eerdere inventarisatie blijkt dat vooral bij lange vluchten een 48 uren termijn niet haalbaar is. Het risico op tussentijdse besmetting is hiermee wel iets hoger. 72 uur is echter ook internationaal de breed geaccepteerde norm; landen die 48 uur bij aankomst hanteren, bieden ook de uitweg om zich in het land van aankomst te laten testen. Nederland heeft een dergelijke uitweg niet.

Alles overziend ligt daarom nu het interdepartementaal afgestemde voorstel voor om vast te houden aan de geldigheidsduur van 72 uur in combinatie met de verplichte quarantaine. Dit is in lijn met wat het kabinet eerder over de geldigheid van de PCR test heeft gezegd en waarover de Kamer geïnformeerd is, het is internationaal gangbaar en het geeft duidelijkheid aan reizigers en vervoerders.

Het nieuwe reizenpakket gaat gelijktijdig in met het wetsvoorstel quarantaineplicht (beoogd 1 mei).

**Programmadirectie
COVID-19**

Datum
24 maart 2021



5.1.2e

Beslispunt: reizen

Dep. Vertrouwelijk

ACC210325I

Aanpassingen

- Verlengen vliegverboden tot 15 april.
- Reismaatregelenpakket MCC 12/3 (ingangdatum: bij ingaan wetsvoorstel quarantaineplicht (voorzien op 1 mei)
 - Verplichte quarantaine van tien dagen voor alle reizigers die terugkomen uit een hoogrisicogebied, met de mogelijkheid deze te beëindigen met negatieve uitslag van een test afgenomen na vijf dagen.
 - Verplichte negatieve PCR-testuitslag uiterlijk 72 uur voor aankomst in Nederland afgenomen, voor alle reizigers die terugkeren uit hoogrisicogebieden (ook automobilisten).
 - Antigeentestverplichting (naast PCR-testverplichting) alleen voor passagiers uit hoogrisicogebieden waar de epidemiologische situatie bijzonder zorgelijk is, bijvoorbeeld vanwege daar aangetroffen zorgwekkende varianten (op basis van advies RIVM).

Toelichting

Vliegverboden

- Het OMT heeft op 22/3 geadviseerd om de vliegverboden voorlopig te handhaven. Voorgesteld wordt om:
 - De vliegverboden te verlengen tot 15 april
 - Vanuit BZ een uitvraag te laten doen op basis van de ECDC gegevens aan de posten om meer/beter inzicht te krijgen in de epidemiologische situatie in de landen waarvoor nu een vliegverbod geldt.
 - Op basis daarvan het RIVM te vragen specifiek per land een advies te geven over verlengen/opheffen van vliegverboden

Reismaatregelen

- De MCC-19 heeft op 12/3 ingestemd met de uitwerking van een alternatief reisregime uitgaande van (i) Europese Raadsaanbevelingen en (ii) ter vervanging van diverse lopende maatregelen.
- Het OMT heeft op 22/3 positief geadviseerd over dit voorstel. Wel geven zij aan dat de geldigheid van de negatieve PCR testuitslag bij aankomst maximaal 48 uur zou moeten zijn. Eerdere adviezen spreken over 48 uur bij vertrek of 72 uur bij aankomst
- In eerdere besluitvorming (19 januari) heeft het kabinet gekozen voor een geldigheidsduur van 72 uur. Reden daarvoor was uitvoerbaarheid: vluchtduur bij lange vluchten, conformiteit met andere Europese landen, en daarmee duidelijkheid voor de reiziger en de vervoerder
- Dit voorstel sluit aan bij dit eerdere besluit, en is in lijn met de landen om ons heen, maar wijkt wel af van het meest recente OMT advies. Het risico op tussentijdse besmetting is hiermee iets groter. In de Kamer is eerder een motie aangenomen om te onderzoeken of de termijn verkort kan worden naar 36 uur. Dat bleek niet haalbaar.

Huidige maatregelen

- Verplichte negatieve NAAT/PCR-testuitslag voor reizigers uit hoogrisicogebieden die per bus, trein, vliegtuig en schip naar NL reizen.
- Verplichte negatieve antigeen/snel-testuitslag (max. 24 uur voor boarden) voor reizigers uit hoogrisicogebieden die per vliegtuig en schip naar NL reizen.
- Vliegverbod voor Zuid-Afrika en Zuid-Amerika tot 1 april (00:01 uur).
- Dringend advies tot thuisquarantaine.
- Generiek negatief reisadvies t/m 15 mei, zodra mogelijk terugkeer naar landenspecifiek reisadvies.
- EU-inreisverbod en lijst van uitzonderingscategorieën op het EU inreisverbod

Leden ACC

**Directoraat Generaal
Volksgezondheid**
Programmadirectie COVID19
Team D**Ontworpen door**[Redacted]
[Redacted]M 0 [Redacted] 5.1.2e
[Redacted]@minvws.nl

nota

(ter beslissing)

Wetsvoorstel quarantaineplicht, versie MR voor
advisering RvS**Datum**

24 maart 2021

Kenmerk**Zaaknummer**

Paraaf directeur

1 Aanleiding voor deze nota

De internetconsultatie van het wetsvoorstel quarantaineplicht is vrijdag 12 maart 2021 afgelopen. De consultatiereacties zijn verwerkt in bijgevoegd wetsvoorstel en de memorie van toelichting. Voor de planning is het van belang dat het wetsvoorstel wordt geagendeerd voor de ministerraad van 26 maart 2021. Hiervoor is op 19 maart 2021 akkoord gevraagd aan de (mede)ondertekenende ministers.

2 Beslispunten, advies en mogelijk alternatief

- Bent u akkoord met het agenderen van het wetsvoorstel en de memorie van toelichting inzake de quarantaineplicht en negatieve testverklaring voor inreizigers uit hoogrisicogebieden voor de MCC en de ministerraad van vrijdag 26 maart 2021?

3 Samenvatting en conclusies

Vooraf

Het wetsvoorstel is besproken in het DOC van dinsdag 23 maart 2021. In het DOC kwamen drie aandachtspunten naar voren die als volgt zijn verwerkt:

1)

Er is overleg geweest tussen DEF en JenV over de wijze waarop de rol van de Kmar juridisch wordt vormgegeven, te weten via een bijstandsverzoek of als expliciete wettelijke taak opnemen in de wet. Ambtelijk is afgestemd dat er een bijstandsverzoek komt vanuit het OM. Deze afstemming dient nog binnen DEF (SG en minister) te worden geaccordeerd.

2)

Er is overleg geweest tussen VWS en FIN over de financiële consequenties van het wetsvoorstel. De gemeenten krijgen voor hun werkzaamheden de reële kosten vergoed. Daarnaast zijn er andere kosten, zoals communicatie, de inzet van het

belteam, kosten voor ICT en kosten voor toezicht en handhaving. Vanwege de grote hoeveelheid aan partijen en de daarbij behorende complexiteit heeft VWS alle kosten in beeld gebracht die samen hangen met dit wetsvoorstel. Dit om het wetsvoorstel sneller in procedure te kunnen brengen. Verderop in de nota treft u een uitgebreide toelichting aan over de financiële consequenties.

3)

Er is bestuurlijk overleg geweest tussen VWS, BZK, JenV en VNG over de praktische uitvoerbaarheid van de handhaving. De VNG wil dat gemeente en politie samen kunnen optrekken (bijv. na een melding van een burger). De mogelijkheid van oplegging van een boete is dan noodzakelijk. De uitkomst van het overleg is dat het wetsvoorstel in de huidige vorm – na akkoord van ACC en MCC en MR - zal worden voorgelegd aan de Raad van State en dat parallel aan dat traject door enkele deskundigen nader wordt bezien hoe de handhaving door gemeenten het beste praktisch kan worden vormgegeven. Dit zal gezamenlijk worden opgepakt door VWS, BZK, JenV en VNG. De Raad van State wordt hierover door de minister van VWS geïnformeerd.

Een parallel traject aan aanbieding aan de RvS is nodig om begin mei de wet in werking te kunnen laten treden en de effecten van de vliegverboden en dubbele testverplichting te kunnen mitigeren met de quarantaineverplichting voor reizigers.

Algemeen

Het wetsvoorstel bevat de volgende elementen:

- Negatieve PCR testuitslag wettelijk verplicht vóór inreizen uit aangewezen hoog-risicogebied (alle vervoersmodaliteiten, dus nu ook voor automobilisten);
- Wettelijke quarantaineverplichting voor inreizigers uit aangewezen hoog-risicogebieden;
- Verplichting quarantaineverklaring voor inreizigers uit aangewezen hoog-risicogebieden;
- Verplichting voor vervoerders om alleen reizigers te vervoeren met een quarantaineverklaring;
- Verplichting voor bepaalde vervoerders om quarantaine-verklaring in te nemen en aan de voorzitter van de Veiligheidsregio c.q. een toezichthouder te verstrekken ten behoeve van monitoring, toezicht en handhaving (achtervang);
- Toezicht- en handhavingsbevoegdheden en sanctiemaatregelen;
- Gebruiken van gegevens uit quarantaineverklaring t.b.v. nabellen van inreizigers uit aangewezen hoog-risicogebieden.

Aanpassingen naar aanleiding van consultatie

Naar aanleiding van de consultatie is het wetsvoorstel en de memorie van toelichting op een aantal punten verduidelijkt. Inhoudelijk heeft dit geleid tot de volgende aanpassingen in het wetsvoorstel:

1. De GGD wordt niet meer verplicht om no shows op testafspraken door te geven aan het belteam. Hiermee wordt tegemoet gekomen aan de grote bezwaren van de artsen infectieziektenbestrijding, KNMG, RIVM en GGD GHOR dat het doorbreken van het medisch beroepsgeheim voor het na dag 5 kunnen nabellen van no shows niet proportioneel is.
2. Conform het advies van de AP zijn de juridische grondslagen voor de gegevensverstrekking en –verwerking verbeterd.

3. Conform het advies van de Raad voor de Rechtspraak (RvdR) en de Nederlandse Orde van Advocaten (NOvA) is de rechtsbescherming bij de civiele rechter beter ingericht.

Voor het overige hebben de ingediende consultatiereacties niet tot wijzigingen van het wetsvoorstel geleid. Hieronder wordt een korte samenvatting gegeven van de consultatiereacties.

Kenmerk

Gevraagde adviezen

Uit de gevraagde adviezen kwamen drie prominente knelpunten naar voren:

1. meldplicht door GGD bij niet verschijnen → deze is geschrapt;
2. inrichting verzoekschriftenprocedure bij de civiele rechter → deze is aangepast;
3. handhaving door gemeenten via last onder dwangsom. De gemeenten stellen voor om te handhaven via een strafrechtelijke boete → dit voorstel is, conform de afspraak in het BWO van VWS, BZK en JenV, d.d. 19 maart 2021, niet overgenomen in het voorliggende concept-wetsvoorstel. Naast de hieronder bij ad 3. opgenomen tekst uit de concept-memorie van toelichting volgt er een mondelinge toelichting tijdens het DOC. Daarbij wordt ook ingegaan op de ambtelijke en bestuurlijke overleggen die in de week van 22 maart 2021 zijn gepland met de VNG in relatie tot het nu voorliggende wetsvoorstel.

Ad 1

Door de Koninklijke Nederlandse Maatschappij tot bevordering der Geneeskunst (KNMG), de Nederlandse Vereniging voor Infectieziektebestrijding (NVIB) en de voorzitter van het Landelijk Overleg Infectieziektebestrijding, alsmede door sommige respondenten zijn kanttekeningen geplaatst bij de verplichting van de GGD om het niet verschijnen van een reiziger op een gemaakte testafpraak door te geven aan de minister van VWS. Dit gegeven valt onder de reikwijdte van het medisch beroepsgeheim en de meldplicht behelst dus een wettelijke doorbreking daarvan. Volgens vorengenoemde partijen is er geen deugdelijke reden om daartoe over te gaan, nu het niet verschijnen diverse redenen kan hebben en niet hoeft te betekenen dat een reiziger zich niet aan de quarantaineplicht houdt. De gemaakte kanttekeningen hebben ertoe geleid dat het wetsvoorstel er niet langer toe strekt dat de GGD een melding moet doen bij de minister van VWS als een reiziger niet op de door hem gemaakte testafpraak is verschenen. Dit zal gaan om een kleine groep. De toezicht op instappers bij georganiseerd vervoer en de groep die inreist per auto geldt onverminderd.

Ad 2.

De RvdR en NOvA hebben in hun advies uitgebreid stilgestaan bij de procedure bij de civiele rechter. Hieromtrent zijn opmerkingen gemaakt over het toetsingskader, de verplichte procesvertegenwoordiging, de digitale indiening van het verzoekschrift, het publiek belang, de openbaarheid van de zitting, de uitspraak van de rechter en de bijstand van een tolk. Naar aanleiding hiervan is de verzoekschriftprocedure en de memorie van toelichting aangepast.

Ad 3.

In de memorie van toelichting is thans de volgende passage opgenomen: Het kabinet heeft oog voor de werklast die de maatregelen ter bestrijding van de epidemie voor gemeenten met zich brengen en het feit dat dit wetsvoorstel een nieuwe taak voor de gemeenten met zich brengt. Het beleggen van de toezichthoudende en handhavende taak bij de gemeenten sluit aan bij de in hoofdstuk Va van de Wpg gekozen systematiek, waarbij is uitgegaan van de bestuurlijke verhoudingen die buiten crisissituaties van toepassing zijn.

Kenmerk

Voorafgaand aan de totstandkoming van het wetsvoorstel is verkend wat als geschikt handhavinginstrument kan fungeren ter zake van de quarantaineplicht. Die verkenning heeft geleid tot de keuze voor het instrument van de last onder dwangsom. Naar aanleiding van de opmerkingen van de VNG (en die van het Veiligheidsberaad en enkele veiligheidsregio's) is deze keuze opnieuw bezien. Dit heeft niet tot een ander inzicht geleid om de volgende redenen. In het gekozen systeem van monitoring, toezicht en handhaving zou bij toepassing van het instrument van de boete uitsluitend de stap van het verbeuren van de dwangsom niet meer nodig zijn. De eerste stap blijft dat het belteam eerst reizigers gaat nabellen en pas bij een vermoeden van niet-naleving van de quarantaineplicht hiervan melding doet bij de bevoegde instantie. De tweede stap blijft dat een controle bij het woon- of verblijfadres van de betrokkene moet plaatsvinden. Als op dat moment terstond kan worden geconstateerd dat de betrokkene zich niet aan de quarantaineplicht houdt, kan handhavend worden opgetreden door oplegging van ofwel een boete dan wel een last onder dwangsom (of door het voornemen tot oplegging van een last kenbaar te maken). Op dat moment wordt de betrokkene geconfronteerd met overheidsoptreden waaruit voor hem financiële gevolgen (kunnen) voortvloeien. Betwijfeld wordt of een boete in dat geval veel meer effect zal sorteren dan de dreiging van het verbeuren van een geldsom, omdat ingeval van een boete het in de lijn der verwachting ligt dat bij de bepaling van de hoogte van het boetebedrag nauwe aansluiting zal worden gezocht bij het tarief dat wordt gehanteerd voor alle andere overtredingen van verbodsnormen in hoofdstuk Va van de Wpg die tot de individuele burger zijn gericht. Dat levert dus mogelijk een boete van €95 op. Bij een last onder dwangsom kan een veel hoger bedrag worden gehanteerd waarvan het afschrikwekkende effect dan ook groter zal zijn. Daarbij geldt dat de mogelijkheid van 'lik-op-stuk' niet het primaire doel is. Het primaire doel is om zoveel als mogelijk zonder sanctionering te bewerkstelligen dat inkomende reizigers in thuisquarantaine gaan. Daarbij geldt dat het instrument van de boete vanwege het punitieve karakter daarvan zwaardere eisen met zich brengt (bijvoorbeeld op het punt van de bewijslast) en op de betrokkene juist geen medewerkingsplicht rust. Dit maakt dat niet zonder meer is te verwachten dat het instrument van de boete de handhaving van de naleving van de quarantaineplicht aanzienlijk beter uitvoerbaar zou maken. Om gemeenten zo goed mogelijk te ondersteunen bij de uitvoering van hun taken, zal worden voorzien in een handreiking over de toepassing van het instrument van de last onder dwangsom in relatie tot de quarantaineplicht. Een dergelijke handreiking kan onduidelijkheden wegnemen, voorzien in de nodige standaardisatie en daardoor de werklast beperken. Vanuit de overheid zal het initiatief worden genomen tot het opstellen van een dergelijke handreiking. Over de financiële gevolgen van het wetsvoorstel voor gemeenten wordt in paragraaf 8 nader ingegaan.

Internetconsultatie

Er zijn hoofdzakelijk verwachte of reeds bekende bezwaren geuit. Drie aandachtspunten:

- vanuit met name de horeca- en toerismebranche zijn zorgen geuit over de belemmering van grensverkeer met België en Duitsland
- weerstand bij vervoerders in lucht- en scheepvaart om papieren quarantaineverklaringen te moeten innemen
- weerstand bij trein- en busvervoerders om passagiers te moeten controleren op aanwezigheid quarantaineverklaring.

Planning

<i>Stap</i>	<i>Mijlpaaldatum</i>
(Internet)consultatie, wetgevingstoets en verwerken reacties	19 maart 2021
DOC	23 maart 2021
ACC	25 maart 2021
MCC en MR	26 maart 2021
Advisering door Raad van State	07 april 2021
Vaststelling wetsvoorstel in MR	16 april 2021
Plenaire behandeling EK en TK	19 april e.v.
Beoogde datum inwerkingtreding	1 mei 2021

Directoraat Generaal
Volksgesondheid
 Programmadirectie COVID19
 Team D

Kenmerk

4 Financiële en personele gevolgen

Het wetsvoorstel brengt financiële consequenties met zich mee. Onderstaande financiële consequenties zijn de kosten voor de rest van het kalenderjaar. Het is hierbij belangrijk om te melden dat de genoemde bedragen gebaseerd zijn op een eerste, zeer grove indicatie. Het is nodig een ruime slag om de arm te houden.

Kosten betreffen allereerst de inzet van communicatie. De kosten voor communicatie worden geraamd op [REDACTED]. Inzet concreter:

1. aanpassingen van en aanvullingen op Rijksoverheid.nl, reizertijdenscorona.nl en bestaande digitale middelen van het Rijk
2. het organiseren van webinars voor samenwerkingspartners
3. de inzet van sociale media en advertenties
4. het maken van een koppeling tussen kleurcodes landen en quarantaine
5. communicatie in de buitenruimte (matrixborden bijv.)
6. de inzet van slogans (op print, digitaal en audiovisueel)
7. informatie per e-mail, WhatsApp of SMS
8. de inzet van incentives
9. de ontwikkeling van een toolkit

Kosten betreffen daarnaast de ontwikkeling en implementatie van IT, geraamd op een bedrag van [REDACTED]. Ook de inzet van een callcenter brengt kosten met zich mee. Afhankelijk van de personele inzet binnen dit callcenter (5 of 10 FTE) zal dit gaan om een bedrag van [REDACTED] excl. BTW. In dit bedrag is inhuur van medewerkers om het operationele proces uit te denken nog niet meegenomen.

5.1.2b

Het optimaliseren van operationele processen binnen de GGD vormt een vijfde kostenpost. Dit optimaliseren gaat bijvoorbeeld om het aanpassen van de website van de GGD, zodat deze vanuit buitenland bereikbaar is voor maken testafspraken, het (mogelijk) opzetten nieuwe telefoonlijn die vanuit buitenland bereikbaar is voor maken testafspraken en het afnemen van extra test- en BCO-capaciteit bij veelvuldig reizen. **De kosten van deze optimalisatie zijn nog onbekend.** Daarover wordt met de GGD overlegd. Er wordt naar gestreefd om deze kosten te betalen uit de bestaande middelen.

Verder brengt toezicht en handhaving kosten met zich mee. Allereerst betreffen die kosten het uitvoeren van (geschat) drie grenscontroles per week van een halve dag. Uitgaande van een uurtarief van [REDACTED] per betrokken medewerker, bedragen de kosten van RWS (twee medew. + borden) [REDACTED], de kosten van de ILT (twee medew.) [REDACTED] en de kosten van de KMar (vier medew.) [REDACTED]. Aanvullend houden we rekening met kosten voor voedsel van [REDACTED].

■■■■■■. De totale kosten voor grenscontroles bedragen zodanig geschat ■■■■■■.

**Directoraat Generaal
Volksgezondheid**
Programmadirectie COVID19
Team D

Daarnaast worden er kosten gemaakt voor toezicht en handhaving in het vliegverkeer. De kosten van deze handhaving zijn nog lastig in te schatten. Wel is er een schatting van de kosten voor luchthaven Schiphol te maken op basis van een recente factuur van de Veiligheidsregio Kennemerland voor controle van de negatieve testverklaring in de maand februari. Deze controle zal vergelijkbaar zijn met controle van de quarantaineverklaring. De kosten betreffen met name ureninzet door de veiligheidsregio en inzet van security door Schiphol. Deze kosten worden geschat op ■■■■■■.

Kenmerk

5.1.2b

Ook vindt controle plaats in het bus- en treinverkeer. **De kosten hiervan worden nog afgestemd met het ministerie van IenW.** De VNG heeft in haar consultatiereactie tot slot nadrukkelijk aandacht gevraagd voor de financiële compensatie die nodig kan zijn voor gemeenten, met name als het instrument van de last onder dwangsom gehandhaafd blijft. Daarom is in het wetsvoorstel nu opgenomen dat er **nader overleg met de VNG** zal plaatsvinden ten aanzien van de kosten die voortvloeien uit het wetsvoorstel. Deze kosten worden thans geschat op ■■■■■■, met dien verstande dat voor wat betreft de vergoeding van de kosten voor mogelijke juridische bezwaren de principeafpraak is gemaakt dat er nu geen gelden op de begroting komen. Mochten bezwaren zich voordoen gaan we hierover in gesprek over generale compensatie.

5 Afstemming (interdepartementaal en met veldpartijen)

Het wetsvoorstel is opgesteld in nauw overleg en afgestemd met IenW, JenV, NCTV, BZK en FINAN.

Notitie uitzonderingen quarantaineplicht

Inleiding

Op 8 maart 2021 is de internetconsultatie van het wetsvoorstel "wijziging van de wet publieke gezondheid vanwege de invoering van aanvullende maatregelen voor het internationaal personenverkeer in verband met de bestrijding van de epidemie van Covid-19" van start gegaan na akkoord in het BWO van 26 februari 2021. Dit wetsvoorstel ligt, na consultatie, ook voor in de ACC van 25 maart. Het wetsvoorstel regelt primair een quarantaineplicht voor alle inreizigers uit aangewezen hoogrisicogebieden en een verplichting voor deze inreizigers om te beschikken over een quarantaineverklaring en een negatieve NAAT-testuitslag bij een inreis uit een aangewezen hoogrisicogebied.

Voor een aantal noodzakelijke reizen zal een uitzondering op de quarantaineplicht en/of de negatieve test gelden. Dit betekent dat personen die reizen vanwege een vitale functie of behoefte bij aankomst in Nederland niet in quarantaine hoeven wanneer zij uit een hoogrisicogebied komen.

Beslispunten

U wordt verzocht een besluit te nemen op de volgende punten:

- *Gaat u akkoord met de uitzonderingscategorieën zoals weergegeven in bijlage 1?*
- *Gaat u akkoord met de opname van de uitzonderingscategorieën in de Ministeriële Regeling volgens de formulering zoals weergegeven in bijlage 2?*
- *Gaat u akkoord met de verhouding tussen de uitzonderingen op de quarantaineplicht en de uitzonderingen op de verplichte negatieve NAAT(PCR)-testuitslag zoals weergegeven in bijlage 2?*
- *Gaat u akkoord met de toevoeging van een specifieke uitzonderingscategorie op de verplichte NAAT(PCR)-testuitslag voor personen die met eigen vervoer of privé vervoer naar Nederland reizen en korter dan 12 uur in Nederland verblijven / korter dan 12 uur in een hoogrisicogebied hebben verbleven?*
- *Gaat u akkoord met het starten van een besloten consultatie van de uitzonderingscategorieën op 29 maart?*

Tijdens het DOC 23 maart jl zijn de voorgestelde uitzonderingen op de quarantaineplicht besproken. Naar aanleiding van de bespreking zijn een aantal wijzigingen doorgevoerd. Dit betreft een verheldering van de rol van de vervoerder in het controleren van de bewijslast voor de uitzonderingscategorieën en het uitbreiden van de categorie 'noodzakelijk familiebezoek'. Deze uitzondering is in dit voorstel van toepassing op noodzakelijk familiebezoek aan eerste- en tweedegraads familieleden. In de eerdere versie was deze uitzondering alleen van toepassing bij specifieke omstandigheden, zoals een ernstig ziek familielid of het bijwonen van een uitvaart. Ook is de gevraagde bewijslast voor 'verblijf korter dan 12 uur' en 'zakelijke werkzaamheden' aangepast. Daarnaast is een uitzondering voor deelname aan – en werkzaamheden voor EURO2020 toegevoegd.

Uitzonderingscategorieën quarantaineplicht

In totaliteit worden 30 categorieën van personen voorgesteld op wie de quarantaineplicht niet van toepassing zal zijn. Deze categorieën zijn weergegeven in bijlage 1. Voor meer dan de helft van deze personen is de uitzondering onlosmakelijk verbonden met de werkzaamheden waarvoor zij naar Nederland komen. Bij een ander groot deel van de uitgezonderde personen gaat het om personen die vanwege persoonlijke omstandigheden niet kunnen voldoen aan een quarantaineplicht. Ten slotte is een quarantaineplicht niet mogelijk voor personen die voor werk of studie regelmatig de grens passeren. Hierbij gaat het vooral om personen die in Nederland wonen en in bijvoorbeeld Duitsland of België werken of studeren, dan wel vice versa.

Op basis van het wetsvoorstel worden alle reizigers uit aangewezen hoogrisicogebieden verplicht een quarantaineverklaring bij zich te dragen bij aankomst in Nederland. In de eerste fase zal dit gaan om een papieren quarantaineverklaring, terwijl er wordt gewerkt aan een digitale variant. Personen die onder een uitzondering op de quarantaineplicht vallen, dienen ook te beschikken over

een quarantaineverklaring. Zij kunnen op de quarantaineverklaring aangeven dat zij onder één van de uitzonderingscategorieën vallen. Om aan te tonen dat de reiziger daadwerkelijk onder een uitzonderingscategorie valt, dient de reiziger naast de ingevulde quarantaineverklaring extra bewijslast te tonen, bijvoorbeeld een diplomatiek paspoort of een werkgeversverklaring. Voor sommige uitzonderingen geldt dat alleen een ingevulde quarantaineverklaring voldoende is.

Op verzoek moet de quarantaineverklaring getoond worden aan de toezichthouder. Dat geldt ook voor de eventueel noodzakelijke documenten waaruit blijkt dat iemand onder een uitzonderingscategorie valt. Wanneer de reiziger deze documenten niet kan overleggen, kan aan hem of haar een sanctie worden opgelegd. Voor georganiseerd vervoer geldt bovendien dat de vervoerder verplicht is de beschikbaarheid te controleren van de quarantaineverklaring, en de beschikbaarheid van eventueel noodzakelijke documenten waaruit blijkt dat iemand onder een uitzonderingscategorie valt. Als de reiziger niet over de quarantaineverklaring of eventueel noodzakelijke onderliggende documenten beschikt, moet hem de toegang tot het voertuig worden ontzegd. De vervoerder dient zich er dus van te vergewissen dat de reiziger over de benodigde documenten beschikt. Behoudens kennelijke gevallen, is hij niet gehouden de inhoudelijke juistheid en volledigheid volledig te controleren.

Personen die uitgezonderd zijn op de quarantaineplicht, worden dringend geadviseerd in de 10 dagen na aankomst in Nederland wel dringend geadviseerd zich aan de volgende maatregelen te houden (dit geldt niet voor grenswerkers, grensstudenten en grensscholieren):

- Let extra op uw gezondheid en let op of u geen klachten krijgt. Wanneer u klachten heeft die passen bij corona blijft u thuis en laat u zich testen
- Beperk uw sociale contacten zoveel mogelijk – in het bijzonder met risicogroepen
- Werk zoveel mogelijk thuis
- Vermijd drukke plekken
- Reis niet met het openbaar vervoer
- Ga niet naar de sportschool
- Laat anderen uw boodschappen doen of bestel deze online.

De uitzonderingen op de quarantaineplicht zullen worden vastgelegd in de Ministeriële Regeling. In bijlage 2 is de formulering voor de uitzonderingscategorieën en de additionele bewijslast weergegeven zoals deze zal worden opgenomen in de Ministeriële Regeling. Bijlage 1 vormt de uitgebreide formulering van de uitzonderingen, die als basis zal dienen voor publiekscommunicatie.

Uitzonderingscategorieën negatieve NAAT (PCR)-testuitslag

Op dit moment zijn reizigers uit aangewezen hoogrisicogebieden verplicht te beschikken over een negatieve NAAT (PCR)-testuitslag wanneer zij per vliegtuig, schip of internationale trein of – bus naar Nederland reizen. Het wetsvoorstel voorziet een uitbereiding van deze verplichte negatieve testuitslag naar alle vervoersmodaliteiten. Concreet betekent dit dat ook personen die naar Nederland reizen met eigen vervoer of privé vervoer verplicht zullen worden te beschikken over een negatieve testuitslag van maximaal 72 uur oud bij aankomst in Nederland.

Op de huidige testverplichting is een aantal uitzonderingen vastgesteld. Deze zijn vastgelegd in de tijdelijke regeling maatregelen COVID-19 (artikel 6.7a). Met de uitbreiding van de testverplichting naar alle vervoersmodaliteiten zal worden vastgehouden aan de bestaande uitzonderingscategorieën. Bijlage 1 geeft weer hoe de uitzonderingen op de quarantaineplicht en de uitzonderingen op de negatieve testuitslag zich tot elkaar verhouden. Een verplichting tot het beschikken over een negatieve testuitslag voor eigen vervoer en privé vervoer is echter bezwarend voor het grensverkeer. Om die reden zal een specifieke uitzonderingscategorie op de verplichte negatieve testverklaring worden toegevoegd;

- *Personen die met eigen vervoer of privé vervoer naar Nederland reizen en korter dan 12 uur in Nederland verblijven of korter dan 12 uur in een hoogrisicogebied hebben verbleven zullen worden vrijgesteld van de verplichte negatieve testuitslag*

Bijlage 1 - Uitzonderingen quarantaineplicht en negatieve testverklaring

Categorie	Voorwaarden	Additionele bewijslast (naast de quarantaineverklaring)	Negatieve testverklaring (NAAT/PCR)
Personen die doorreizen of overstappen tijdens een internationale reis (transfer)	<ul style="list-style-type: none"> - Personen die met de auto/bus vanuit een gebied niet aangewezen als hoogrisicogebied naar Nederland reizen en daarbij een hoogrisicogebied doorkruisen. Hierbij dient de auto/bus niet verlaten te zijn in het hoogrisicogebied, m.u.v. tanken - Personen die per vliegtuig/trein vanuit een gebied niet aangewezen als hoogrisicogebied naar Nederland reizen en daarbij overstappen in een hoogrisicogebied. Hierbij dient het vliegveld/treinstation niet te worden verlaten - Personen die vanuit een hoogrisicogebied, via Nederland, naar een ander land reizen. Hierbij dient het vliegveld/ treinstation / voertuig niet verlaten te zijn 	<ul style="list-style-type: none"> - Personen reizend via georganiseerd vervoer dienen te beschikken over een vervoersbewijs waaruit blijkt dat de plaats van vertrek niet is aanwezen als hoogrisicogebied - Personen reizend met eigen vervoer dienen enkel te beschikken over een quarantaineverklaring 	<p>Niet vereist voor:</p> <ul style="list-style-type: none"> - Personen die met de auto/bus vanuit een gebied niet aangewezen als hoogrisicogebied naar Nederland reizen en daarbij een hoogrisicogebied doorkruisen. Hierbij dient de auto/bus niet verlaten te zijn in het hoogrisicogebied - Personen die per vliegtuig/trein vanuit een gebied niet aangewezen als hoogrisicogebied naar Nederland reizen en daarbij overstappen in een hoogrisicogebied. Hierbij dient het vliegveld/treinstation niet te worden verlaten <p>Vereist voor:</p> <ul style="list-style-type: none"> - Personen die vanuit een hoogrisicogebied, via Nederland, naar een ander land reizen.
Personen uit een hoogrisicogebied die aansluitend voor hun aankomst in Nederland gedurende een aaneengesloten periode van	<ul style="list-style-type: none"> - Dit geldt voor personen die direct aansluitend op hun aankomst in Nederland minimaal 10 aaneengesloten dagen buiten een aangewezen hoogrisicogebied hebben verbleven 	<ul style="list-style-type: none"> - Personen dienen te beschikken over vervoersbewijzen / bewijs van accommodatie waaruit blijkt dat zij in de 10 dagen voorafgaand aan hun aankomst in Nederland buiten een aangewezen 	Niet vereist

meer dan 10 dagen buiten een aangewezen hoogrisicogebied hebben verbleven		hoogrisicogebied hebben verbleven -	
Verblijf korter dan 12 uur	<p>Dit geldt voor:</p> <p>Personen die korter dan 12 uur in Nederland verblijven, ongeacht het doel van het verblijf in het hoogrisicogebied óf</p> <ul style="list-style-type: none"> - Personen die korter dan 12 uur in een aangewezen hoogrisicogebied hebben verbleven en terugkeren naar Nederland, ongeacht het doel van het verblijf in het hoogrisicogebied 	<ul style="list-style-type: none"> - Personen reizend via georganiseerd vervoer dienen te beschikken over een retour vervoersbewijs waaruit blijkt dat de reiziger korter dan 12 in Nederland zal verblijven / korter dan 12 uur in een hoogrisicogebied heeft verbleven - Personen reizend met eigen vervoer dienen enkel te beschikken over een quarantaineverklaring 	<p>Vereist voor:</p> <ul style="list-style-type: none"> - Personen die per vliegtuig, trein, bus en schip naar Nederland reizen (ook wanneer zij korter dan 12 uur in Nederland verblijven/in een hoogrisicogebied hebben verbleven) <p>Niet vereist voor:</p> <ul style="list-style-type: none"> - Personen die met eigen vervoer of privé vervoer naar Nederland reizen en korter dan 12 uur in Nederland verblijven/in een hoogrisicogebied hebben verbleven - Personen reizend per grensoverschrijdende bus binnen een gebied van 30 kilometer vanaf de grens aan beide kanten
Grenswerkers, grensstudenten en grensscholieren	<ul style="list-style-type: none"> - Dit geldt voor personen die woonachtig zijn buiten Nederland, maar werkzaam zijn/studeren/naar school gaan in Nederland en minimaal 1 keer per week terugkeren naar hun woonplaats buiten Nederland <p>óf</p> <ul style="list-style-type: none"> - Personen die woonachtig zijn in Nederland, maar werkzaam zijn/studeren/naar school gaan buiten Nederland en minimaal 1 keer per week 	<ul style="list-style-type: none"> - Personen dienen te beschikken over een bewijs waaruit blijkt dat waar zij woonachtig zijn (bijvoorbeeld door een huurcontract of een verklaring van (gemeentelijke) overheid en waar zij werken, studeren of naar school gaan (bijvoorbeeld een werkgeversverklaring of een bewijs van inschrijving bij een universiteit/school of een 	Niet vereist

	<p>terugkeren naar hun woonplaats in Nederland</p> <p>Voorwaarde hierbij is dat fysieke aanwezigheid op werk/de onderwijsinstelling noodzakelijk is; thuiswerken of (digitaal) afstandsonderwijs is geen realistische mogelijkheid</p>	<p>verklaring van een school/universiteit).</p>	
Noodzakelijk familiebezoek	<ul style="list-style-type: none"> - De uitzondering is bedoeld voor bezoek aan eerstegraads- of tweedegraadsfamilieleden - Noodzakelijk familiebezoek is bijvoorbeeld hereniging met familieleden na langdurige gescheiden te zijn door de COVID-19 pandemie, bezoek aan een ziek familielid of bezoek vanwege een bruiloft of begrafenis - Daarnaast geldt de uitzondering ook voor aanverwanten, zoals schoonouders, schoondochters en –zonen, schoonzussen en zwagers en stiefbroers en –zussen 	<ul style="list-style-type: none"> - Personen dienen enkel te beschikken over een quarantaineverklaring 	<p>Vereist</p> <p>Allen voor schrijvende gevallen kan een uitzondering gemaakt worden onder de hardheidclausule (enkel voor Nederlanders)</p>
Mantelzorgers en personen die de grens moeten passeren in het kader van grensoverschrijdend co-ouderschap	<ul style="list-style-type: none"> - Dit geldt voor zowel inkomende als uitgaande (terugkerende) personen die een noodzakelijke reis maken ten behoeve van mantelzorg en voor ouders en kinderen die reizen in het kader van grensoverschrijdend co-ouderschap - Dit gaat om structurele grensoverschrijdingen in het kader van mantelzorg of co-ouderschap, waarbij minimaal 1x per week de grens wordt gepasseerd 	<ul style="list-style-type: none"> - Personen dienen enkel te beschikken over een quarantaineverklaring 	<p>Niet vereist</p>
Personen met een lichamelijke beperking of aandoening, psychische stoornis, psychogeriatrische aandoening of verstandelijke beperking voor wie het niet	<ul style="list-style-type: none"> - Dit geldt voor personen met een lichamelijke beperking of aandoening, psychische stoornis, psychogeriatrische aandoening of verstandelijke beperking voor wie het niet mogelijk is in thuisquarantaine te gaan 	<ul style="list-style-type: none"> - Personen dienen te beschikken over een verklaring van een arts of behandelaar 	<p>Vereist</p>

mogelijk is in thuisquarantaine te gaan			
Medisch personeel, personeel dat noodzakelijk is voor de bestrijding van COVID-19 en personen die reizen voor een noodzakelijke medische behandeling	<ul style="list-style-type: none"> - Voor medisch personeel gelden de uitgangspunten beschreven de LCI Richtlijn COVID-19 – Bijlage Uitgangspunten testbeleid en inzet zorgmedewerkers buiten het ziekenhuis 	<ul style="list-style-type: none"> - Medisch personeel en personeel noodzakelijk voor de bestrijding van COVID-19 dient te beschikken over een werkgeververklaring - Personen die reizen voor een noodzakelijk medische behandeling dienen te beschikken over een verklaring van de zorginstelling of een bewijs van afspraak 	Vereist
Kortdurende zakelijke werkzaamheden over de grens	<ul style="list-style-type: none"> - Dit geldt voor inkomende en uitgaande (terugkerende) personen met specialistische kennis en expertise die urgente, incidentele werkzaamheden moeten verrichten in een vitale sector waarbij fysieke aanwezigheid is vereist, opdat cruciale processen en dienstverlening in de vitale sectoren doorgang kan blijven vinden <p>Deze categorie is niet van toepassing op seizoenswerkers en arbeidsmigranten</p>	<ul style="list-style-type: none"> - Personen dienen te beschikken over een verklaring van de opdrachtgever of werkgever waarin wordt verklaard en gemotiveerd dat de werkzaamheden onder de bedoelde uitzondering vallen en aan de hiernaast genoemde voorwaarden is voldaan 	Vereist
Zakelijke werkzaamheden die een aanzienlijke bijdrage leveren aan het belang van de Nederlandse economie of de samenleving	<p>Dit geldt voor personen die naar Nederland reizen om zakelijke werkzaamheden uit te voeren en waarvoor hun verblijf een aanzienlijke bijdrage levert aan het belang van de Nederlandse economie of de samenleving.</p> <p>En er dient aan een van de volgende voorwaarden te worden voldaan:</p> <ul style="list-style-type: none"> • De activiteit of de werkzaamheden zijn urgent en kunnen niet worden uitgesteld • De fysieke aanwezigheid van de betreffende persoon is vereist en de 	<ul style="list-style-type: none"> - Personen dienen te beschikken over een uitnodigingsbrief van het Nederlandse bedrijf waardoor de zakenreiziger uitgenodigd wordt of een verklaring van de werkgever waarin wordt verklaard en gemotiveerd dat de werkzaamheden onder de bedoelde uitzondering vallen en aan de hiernaast genoemde voorwaarden is voldaan 	Vereist

	<p>activiteit of de werkzaamheden kunnen niet op afstand worden uitgevoerd</p> <ul style="list-style-type: none">• Met de activiteiten of werkzaamheden van de betreffende persoon is een significante potentiële directe investering gemeoid waarmee minimaal 5 nieuwe banen worden gecreëerd in Nederland óf minimaal € 500.000 in Nederland wordt geïnvesteerd, of;• Met de activiteiten of werkzaamheden van de betreffende persoon is een potentiële directe buitenlandse investering gemeoid die bijdraagt aan de versterking van het Nederlandse innovatievermogen, de verduurzaming van de Nederlandse economie of de verdere digitalisering van de Nederlandse economie, of;• De activiteit of de werkzaamheden van de betreffende persoon zijn van groot belang voor een specifieke in Nederland gevestigde organisatie, waarbij geldt dat:• Eis: De activiteiten of werkzaamheden hebben betrekking op een in Nederland gevestigde organisatie telt ten minste 10 fte en/of 2 miljoen jaaromzet. NB: voor kleinere bedrijven kan evt. een uitzondering worden overwogen op basis van maatschappelijk relevant-baanbrekend onderzoek/ innovatie/ duurzaamheid/ volksgezondheid.• Belang van activiteiten of werkzaamheden van de betreffend persoon blijkt bijv. wanneer het bezoek essentieel is voor doorgang van dagelijkse functionaliteit, behoud/creatie van banen of het behouden/groeien van omzet. <p>Deze categorie is niet van toepassing op seizoenswerkers en arbeidsmigranten</p>		
--	---	--	--

Deelname aan topsport	<ul style="list-style-type: none"> - Dit geldt voor zowel inkomende als uitgaande (terugkerende) topsporters, coaches, stafmedewerkers en scheidsrechters of sport-officials 	<ul style="list-style-type: none"> - Personen dienen te beschikken over een verklaring uitgegeven door NOC*NSF of de KNVB met een motivering dat zij vanwege hun professe in de topsport een noodzakelijke reis naar het buitenland of naar Nederland maken 	Vereist
Werkzaamheden in de journalistiek	<ul style="list-style-type: none"> - Dit geldt voor zowel inkomende als uitgaande (terugkerende) journalisten die bezig zijn met actuele nieuwsvergaring waarvoor directe fysieke aanwezigheid noodzakelijk is 	<ul style="list-style-type: none"> - Personen dienen te beschikken over een International Press Card (IPC) van de International Federation of Journalists (IFJ) <p>óf</p> <ul style="list-style-type: none"> - Personen dienen te beschikken over een nationale perskaart of kaart van een mediaorganisatie waarvoor zij werkzaam zijn 	Vereist
Werkzaamheden ten behoeve van onderzoek	<ul style="list-style-type: none"> - Dit geldt voor (wetenschappelijk) onderzoekers die voor hun onderzoek naar Nederland of het buitenland moeten reizen en waarvan het niet maken van de reis schade veroorzaakt aan de continuïteit van het onderzoek 	<ul style="list-style-type: none"> - Personen dienen te beschikken over een uitnodigingsbrief of een verklaring van een kennisinstelling met een motivering van de noodzaak dat de onderzoeker in kwestie gelijk na aankomst aanvangt met de activiteiten of werkzaamheden op grond waarvan de onderzoeker is ingereisd 	Vereist
Deelname aan professionele culturele activiteiten;	<ul style="list-style-type: none"> - Dit geldt voor personen die van of naar Nederland reizen ten behoeve van activiteiten van culturele en creatieve instellingen of organisaties die een meerjarige subsidie ontvangen van de Rijksoverheid of van de Rijkscultuurfondsen ontvangen voor de periode 2017-2020 of 2021-2024, waaraan professionals uit het buitenland een noodzakelijke bijdrage leveren, op 	<ul style="list-style-type: none"> - Personen dienen te beschikken over een uitnodigingsbrief van de betreffende Nederlandse culturele of creatieve instelling 	Vereist

	<p>uitnodiging van de betreffende Nederlandse culturele of creatieve instelling.</p> <ul style="list-style-type: none"> - De individuele fysieke aanwezigheid en inzetbaarheid van deze professionals is noodzakelijk voor de algehele doorgang van de activiteiten van de betreffende instelling of organisatie 		
Werkzaamheden in de energiesector	<ul style="list-style-type: none"> - Dit geldt voor inkomende en uitgaande (terugkerende) personen die werkzaamheden uitvoeren op olie- en gasinstallaties op land en zee en windmolenparken en ook dienstverlening vanuit onshore- en offshorebedrijven voor deze sectoren 	<ul style="list-style-type: none"> - Personen dienen te beschikken over een verklaring van hun opdrachtgever of werkgever waarin de noodzaak van hun werkzaamheden wordt gemotiveerd 	Niet vereist als ze in uitvoering van hun functie reizen
Werkzaamheden in het personenvervoer	<ul style="list-style-type: none"> - Dit betreft het personeel in alle modaliteiten van personenvervoer, zoals piloten, stewardessen, treinmachinisten, conducteurs, en buschauffeurs 	<ul style="list-style-type: none"> - Personen dienen te beschikken over een verklaring van de werkgever 	<p>Deels vereist</p> <ul style="list-style-type: none"> - Op dit moment is crew van luchtvaart en crew van veerboten uit het VK verplicht een sneltest van maximaal 24 uur oud bij het boarden te hebben óf een NAAT-test van maximaal 72 uur oud bij aankomst in Nederland.
Werkzaamheden in het transport van goederen	<ul style="list-style-type: none"> - Personen werkzaam in het goederentransport die voor hun beroepsuitoefening van of naar Nederland moeten reizen. Dit geldt voor alle vormen van transport. Dus via de lucht, de weg, het water en het spoor 	<ul style="list-style-type: none"> - Personen dienen te beschikken over een verklaring van de werkgever 	<p>Deels vereist</p> <ul style="list-style-type: none"> - Vrachtwagenchauffeurs die met de veerboot vanuit het VK reizen dienen in het bezit te zijn van een sneltest of NAAT-test wanneer zij langer dan 48 uur in het VK hebben verbleven.
Werkzaamheden in de zeevaart of kustwacht	Dit geldt voor de volgende personen werkzaam in de zeevaart:	Voor werkzaamheden in de zeevaart geldt:	Vereist, met uitzondering van:

	<ul style="list-style-type: none"> - Personen in het bezit van een zeemansboekje / monsterboekje. Deze uitzondering geldt niet voor zeevarenden op commerciële jachten en pleziervaart - Personen werkzaam in de maritieme sector of een sector die dienstverlenend is aan de maritieme sector, wier fysieke aanwezigheid vereist is voor de continuering van de veilige en milieuvriendelijke bedrijfsvoering van zeeschepen en bij maritieme projecten aan boord van zeeschepen of aan de wal. - Personen die als visserijwaarnemer werkzaam moeten zijn aan boord van schepen in het kader van regelgeving met betrekking tot de visvangst <p>Dit geldt voor de volgende personen werkzaam in de kustwacht:</p> <ul style="list-style-type: none"> - Personen die werkzaamheden verrichten op het gebied van zoek- en reddingsacties en nautische dienstverlening op het gebied van Nood-, spoed- en veiligheidsverkeer (NSV), Search and rescue (SAR), Medische evacuaties (MEDEVAC), Rampen- en incidentenbestrijding (RIB), Explosievenopruiming, Zeeverkeersonderzoek, Vaarwegmarkering, Nautisch beheer en Verkeersbegeleiding 	<ul style="list-style-type: none"> - Personen dienen te beschikken over een zeemansboekje / monsterboekje - Personen die werkzaam zijn in de maritieme sector of als visserijwaarnemer dienen te beschikken over een verklaring van de werkgever of de opdrachtgever met een beschrijving van de reden (aard van de werkzaamheden) en vermelding van het schip en de haven waarnaar men onderweg is <p>Voor werkzaamheden in de kustwacht geldt:</p> <ul style="list-style-type: none"> - Personen dienen te beschikken over een verklaring van de opdrachtgever of werkgever met motivering dat zij vallen onder de betreffende uitzonderingscategorie. 	<ul style="list-style-type: none"> - Zeevarenden op andere schepen dan commerciële jachten en pleziervaart in het bezit van een monsterboekje als zij in uitoefening van hun functie reizen of als zij van of naar hun werkzaamheden reizen
<p>Noodzakelijke aanwezigheid in een nationaal gerecht, in het kader van een strafzaak.</p>	<ul style="list-style-type: none"> - Dit geldt voor procespartijen en procesdeelnemers die in het kader van het bijwonen van of deelnemen aan een strafproces, naar Nederland moeten afreizen. Het gaat dan om verdachten, 	<ul style="list-style-type: none"> - Personen dienen te beschikken over een document waaruit blijkt dat zij opgeroepen of uitgenodigd zijn voor het deelnemen aan of bijwonen van een strafproces. Dit 	<p>Vereist</p>

	getuigen, getuige-deskundigen, slachtoffers en nabestaanden.	kan een document zijn dat afkomstig is van een gerecht, of van het Openbaar Ministerie	
Noodzakelijke dienstreizen van leden van een regering en/of (rechterlijke) ambtenaren óf Personen uitgenodigd door de Nederlandse overheid	<ul style="list-style-type: none"> - Dit geldt voor noodzakelijke uitgaande (terugkerende) en inkomende dienstreizen van leden van een regering en/of ambtenaren, en voor personen uit andere landen die vanwege hun expertise uitgenodigd zijn door de Nederlandse overheid 	<p>Voor inkomende dienstreizen en personen uitgenodigd door de Nederlandse overheid geldt:</p> <ul style="list-style-type: none"> - Personen dienen te beschikken over een uitnodigingsbrief van de Rijksoverheid <p>Voor uitgaande dienstreizen geldt:</p> <ul style="list-style-type: none"> - Personen dienen te beschikken over een verklaring van de werkgever 	Vereist
Reizen door staatshoofden, regeringsleiders en ministers van Buitenlandse Zaken	<ul style="list-style-type: none"> - Dit geldt voor alle reizen die door deze personen worden gemaakt 	<ul style="list-style-type: none"> - Personen dienen te beschikken over een diplomatiek paspoort, of een Note Verbale uitgegeven door het ministerie van BZ 	Niet vereist
Noodzakelijke werkzaamheden voor aangewezen internationale organisaties	<ul style="list-style-type: none"> - Dit geldt voor personen werkzaam bij – of uitgenodigd door aangewezen internationale organisaties - Nieuwe medewerkers van deze organisaties die voor het eerst naar Nederland komen en bij aankomst geregistreerd zullen worden bij het ministerie van BZ 	<ul style="list-style-type: none"> - Personen dienen te beschikken over een diplomatiek identiteitsbewijs door het ministerie van BZ verstrekt of een Note Verbale van de desbetreffende organisatie 	<p>Niet vereist voor:</p> <ul style="list-style-type: none"> - Personen die al werkzaam zijn bij Internationale Organisaties in Nederland - Nieuwe medewerkers die voor het eerst naar Nederland komen en bij aankomst geregistreerd zullen worden bij het Ministerie van BZ <p>Vereist voor:</p> <ul style="list-style-type: none"> - Genodigden die essentieel worden geacht voor het functioneren van de organisatie

<p>Noodzakelijke reizen voor aangewezen humanitaire organisaties</p>	<ul style="list-style-type: none"> - Dit geldt voor inkomende en uitgaande (terugkerende) medewerkers van organisaties die opereren volgens de humanitaire principes van humaniteit, onpartijdigheid, onafhankelijkheid en neutraliteit, en in lijn met het humanitair oorlogsrecht zoals vastgelegd in de Geneefse Conventies. Dit zijn dus organisaties die uitsluitend geleid worden door humanitaire behoeftes en die prioriteit geven aan de meest urgente gevallen van nood om menselijk leed te voorkomen en te verlichten waar dat zich ook bevindt en zonder onderscheid 	<ul style="list-style-type: none"> - Personen dienen te beschikken over een verklaring van hun organisaties waarin deze aangeeft dat zij aan de hiernaast genoemde criteria voldoen. 	<p>Vereist</p>
<p>Functionarissen die reizen en taken uitvoeren van nationaal belang in opdracht van de Minister of Staatssecretaris van Justitie en Veiligheid en de eventuele personen die door deze functionarissen worden begeleid</p>	<ul style="list-style-type: none"> - Dit geldt voor personen die reizen en taken uitvoeren van nationaal belang in opdracht van de Minister of Staatssecretaris van Justitie en Veiligheid en de eventuele personen die door deze personen worden begeleid 	<ul style="list-style-type: none"> - Personen dienen te beschikken over een verklaring van de Koninklijke Marechaussee 	<p>Niet vereist</p>
<p>Uitoefening van een militaire functie</p>	<ul style="list-style-type: none"> - Dit geldt voor personen die werkzaamheden verrichten gerelateerd aan de gereedstelling en daadwerkelijke inzet van personeel ingedeeld bij Defensie of experts noodzakelijk voor het functioneren van de krijgsmacht 	<ul style="list-style-type: none"> - Personen dienen te beschikken over een verklaring van de werkgever 	<p>Vereist, met uitzondering van:</p> <ul style="list-style-type: none"> - Personen met een NATO Travel Order of een NATO-2-visum.
<p>Noodzakelijke activiteiten of werkzaamheden van personen die werkzaam zijn bij of uitgenodigd zijn door diplomatieke en consulaire vertegenwoordigingen in Nederland</p>	<p>Dit geldt voor:</p> <ul style="list-style-type: none"> o Personen die al werkzaam zijn bij ambassades en consulaten in Nederland o Nieuwe medewerkers die voor het eerst naar Nederland komen en bij aankomst geregistreerd zullen worden bij het Ministerie van BZ 	<ul style="list-style-type: none"> - Personen dienen te beschikken over een diplomatiek identiteitsbewijs door het ministerie van BZ verstrekt of een Note Verbale van de desbetreffende ambassade/consulaat 	<p>Niet vereist voor:</p> <ul style="list-style-type: none"> - Personen die al werkzaam zijn bij ambassades en consulaten in Nederland - Nieuwe medewerkers die voor het eerst naar Nederland komen en bij aankomst geregistreerd zullen worden bij het Ministerie van BZ

	<ul style="list-style-type: none"> ○ Genodigden die essentieel worden geacht voor het functioneren van de ambassade/het consulaat 		<p>Vereist voor:</p> <ul style="list-style-type: none"> - Genodigden die essentieel worden geacht voor het functioneren van de ambassade/het consulaat
Buitenlandse diplomaten	<ul style="list-style-type: none"> - Dit geldt voor personen die reizen met een niet-Nederlands diplomatiek paspoort 	<ul style="list-style-type: none"> - Personen dienen te beschikken over een niet-Nederlands diplomatiek paspoort 	Niet vereist
Deelname aan – of voorbereiding op het Eurovisie Songfestival	<ul style="list-style-type: none"> - Dit geldt voor alle artiesten, noodzakelijke delegaties, crew, journalisten en influencers die inreizen ten behoeve van de voorbereiding op en deelname aan het Eurovisie Songfestival 	<ul style="list-style-type: none"> - Personen dienen te beschikken over een accreditatiebewijs van de European Broadcasting Union 	Vereist
Deelname aan-, werkzaamheden tijdens of voorbereiding op EURO2020	<p>én</p> <ul style="list-style-type: none"> - Dit geldt voor zowel inkomende als uitgaande (terugkerende) topsporters, coaches, stafmedewerkers en scheidsrechters of sport-officials - Dit geldt voor alle media, staff en leveranciers die inreizen ten behoeve van EURO2020. 	<ul style="list-style-type: none"> - Personen dienen te beschikken over een accreditatiebewijs van de UEFA. 	Vereist



ACC210325P

Vervolgopdracht MLT Jeugd

Versie 22 maart 2021



MLT Team Jeugd – wat vooraf ging

Eerste MLT Team Jeugd opdracht: oktober – december 2020

- Uitkomst: **Jeugdpakket** 58,5 M€
- Reikwijdte
 - jeugd 13-27 jaar
 - december 2020 – april 2021
- Onderdelen
 - a. Zinnvolle tijdsbesteding incl. extra inzet maatschappelijke diensttijd (MDT) (41,5 M€)
 - b. Mentale gezondheid (centraal, 3,5 M€)
 - c. Extra jongerenwerk (13,5 M€)

In samenwerking met MLT Team Kwetsbare Groepen: januari - februari 2021

- **Steunpakket sociaal en mentaal welzijn en leefstijl** à 200 M€, waarvan 40 M€ voor jeugd
- Richt zich op mentaal welzijn voor de jeugd
 - 33,5 M€ gaat via het gemeentefonds
 - 6,5 M€ gaat via VWS
- Verdeling middelen actielijn jeugd:
 - a. Activiteiten en ontmoetingen (9,5 M€)
 - b1. Luisterlijnen en platforms (centraal; 1,5 M€)
 - b2. Mentale ondersteuning jeugd en jongvolwassenen (decentraal, 15 M€)
 - c. Jongerenwerk (14 M€)

Brainstorm mentale gezondheid jeugd, S VWS en M OCW, jeugd en experts, 4 februari 2021

Vervolgopgave: Geïntegreerde aanpak Jeugd en Corona

SER-JDC rapport 'En nu ... daden!'



De coronacrisis raakt jongeren (12-27 jaar) hard:

- Impact op leerachterstanden en kansengelijkheid
- Verlies van bijbaantjes en minder perspectief op werk na opleiding
- Minder kans op een starterswoning (meer dak- en thuislozen)
- Minder mogelijkheden voor sociale interactie met leeftijdsgenoten
- Jongeren hebben meer mentale gezondheidsproblemen (somberheid, eenzaamheid, kwaliteit leven) dan volwassenen.

Motie Ploumen e.a.

De Kamer, gehoord de beraadslaging,

overwegende dat veel jongeren ernstige gevolgen ondervinden door de coronapandemie en de lockdown; overwegende dat de brandbrief van wethouders Jeugd aangeeft dat reguliere hulpverlening onvoldoende is en er extra ingezet moet worden op ondersteuning van jongeren op het gebied van onderwijs, ggz, werkgelegenheid en economische en sociale gevolgen op lange termijn; verzoekt de regering, in overleg met jongeren, deskundigen, zorgverleners, wethouders jeugd en gemeenten tot een **Deltaplan Jeugd** te komen, dit vóór 1 juni 2021 aan de Kamer te zenden, en de Kamer tussentijds op de hoogte te stellen van de voortgang, en gaat over tot de orde van de dag.

Ploumen, Segers, Jetten, Klaver, Marijnissen, Pieter Heerma, Dijkhoff, Szias, Krol, Van Esch

Wens vanuit kabinet

5.1.2e

Oproep Zorg voor
de Jeugd en Corona
partners



Oproep wethouders Jeugd

BRANDBRIEF: ACTIEGERICHT DELTAPLAN JEUGD KEIHARD NODIG

Yolanda de Koster • 01 feb 2021 • 1 reactie

Binnen vier maanden moet er een actiegericht deltaplan jeugd op tafel liggen die jongeren perspectief moet bieden. Het rijk moet daartoe het initiatief nemen. Het actieplan moet samen met gemeenten, deskundigen, hulpverleners en jongeren worden opgesteld.

5.1.2e



OPDRACHT: Wat en hoe

Doel en Reikwijdte

- Hoofddoel: Mitigeren van de nadelige effecten van corona-maatregelen voor de jeugd
- Subdoelen
 - Zorg dragen voor totstandkoming geïntegreerde aanpak Jeugd en Corona (Deltaplan Jeugd)
 - Zorg dragen voor kabinetsreactie op SER/JDC-advies
 - Bevorderen samenhang en doelmatigheid in uitvoering steunpakketten in corona fase I en II
 - Identificeren elementen voor herstelplannen voor corona fase III (in aanvulling op Onderwijs)
- Looptijd
 - Opdracht: 15 maart - 1 juni 2021
 - Deltaplan: medio '21 – medio '23
- Reikwijdte
 - Effecten gerelateerd aan corona
 - Nadruk op jeugd 12-27
 - Inclusief Caribisch Nederland

Aanpak

- **Opdrachtgevers/sponsors:** Staatssecretaris VWS met Minister OCW
- **Structureel overleg:** MLT Team Jeugd - breed
 - **Redactieteam** (redactie Kamerbrief): departementen
 - **Brainstorms** : jeugd – (lokale) politiek – experts
 - **Praktijktoetsen** : dialoog met (lokale) ervaringsdeskundigen
 - Benutten **bestaande structuren** zoals Doorbraak-overleg, Zorg voor de Jeugd

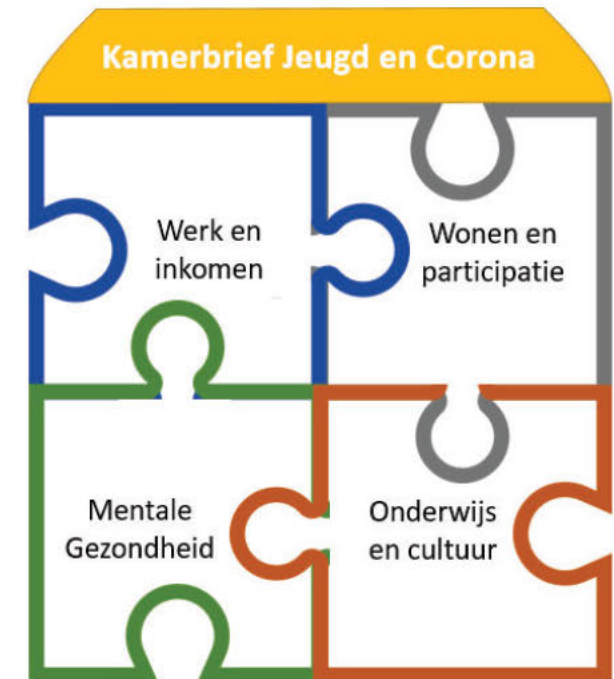



Stas VWS

M OCW

MLT Jeugd breed – bezetting

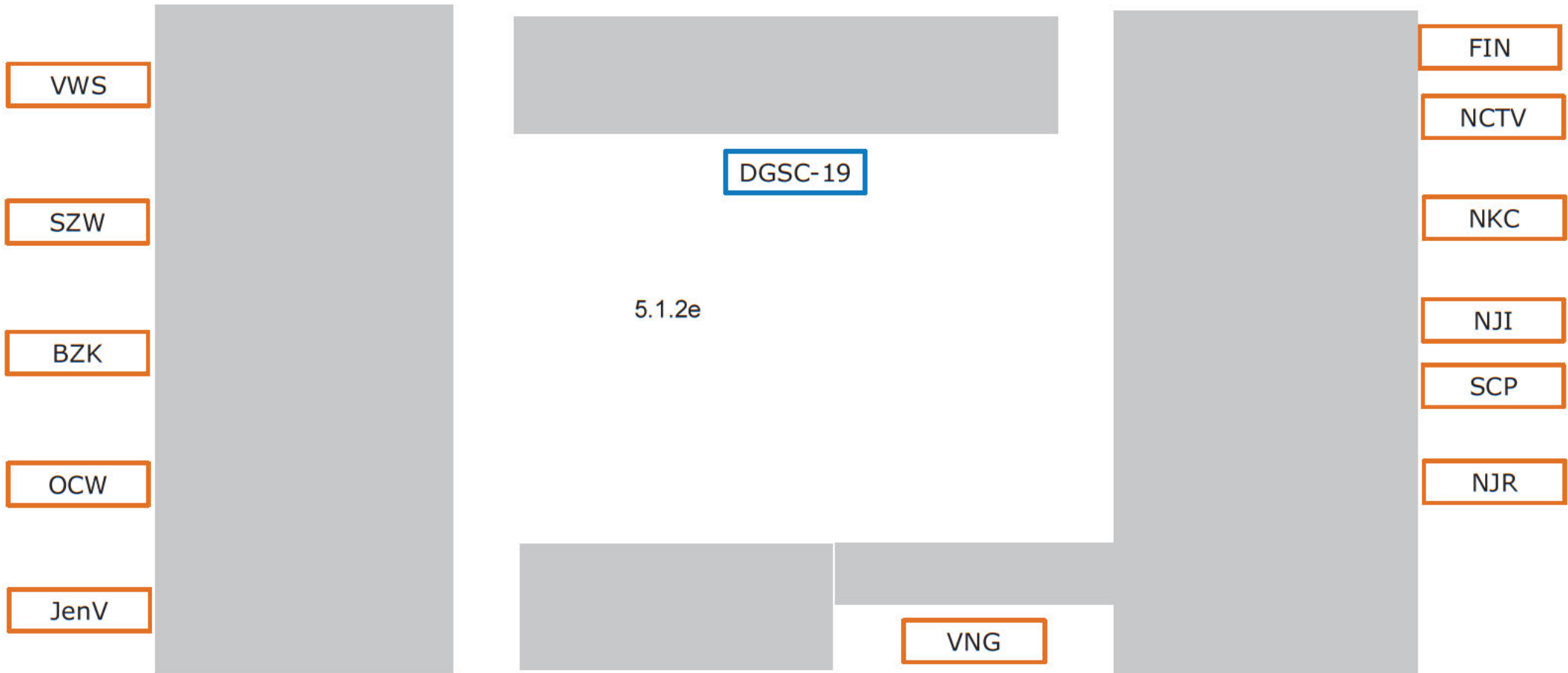



Bijdragen aan integraal overheidsbeleid ten aanzien van de impact van de Coronacrisis

Thematische presentaties in de MCC door CPB, PBL, SCP (eventueel met wetenschappelijke expertise via de KNAW)

DGSC-19

25 maart 2021



Aanleiding en doelstelling

Aanleiding

- > Externe beeldvorming integrale afweging en interne behoeften ruimte in de MCC voor planbureaus
- > Uitvoeren politieke opdracht en toezegging aan Tweede Kamer: zie Kamerbrief

Doelstelling en producten van dit project:

- > In het kader van "fase 2, Nederland uit de crisis " faciliteren van onafhankelijke advisering
- > Realiseren van een thematische voorraadagenda op kwartaalbasis en procesafpraak/secretariaat

Relatie met :

- > Advisering maatregelen. Dat organiseert de NCTV. Het SCP reflecteert naast OMT op maatregelen
- > Herstelplan na de crisis. Parallel vanuit DGSC19. "*SCP, CPB en PBL reflecteren op herstelopgaven*"

Reeds gedaan in maart: SCP en maatschappelijk welbevinden/eenzaamheid en PBL leefbaarheid binnensteden



Hoofdthema	Beleidsonderwerpen	Wie?	Datum
Economie, werkgelegenheid en overheidsfinanciën	Centraal Economische Plan, economische ontwikkelingen, arbeidsmarkt landelijk, impact steunpakketten	CPB	6 april
Onderwijs en arbeidsmarkt en kwetsbare groepen	Ontwikkelingen op de arbeidsmarkt in 2020 (CPB); decentralisatie, armoede, kwetsbare mensen, kansenongelijkheid onderwijs (SCP)	SCP/CPB	20 april
Leefomgeving	Mobiliteit en thuiswerken	PBL	11 mei
Samenleving en maatschappelijke steun	Sociaal en politiek vertrouwen. Nieuwe COB-rapportage. Aandacht voor polarisatie	SCP	1 juni
Economie en overheidsfinanciën	Schuldenpositie bedrijven en steunbeleid. Risicorapportage Financiële Markten	CPB	22 juni



Eerste aanzet tot onderwerpen voor Q3

Aanbod vanuit de planbureaus:

- › Regionale economische impact coronacrisis (PBL)
- › Klimaat- en Energieverkenning 2020 en invloed Coronacrisis (PBL)

Suggesties/wensen/vragen vanuit rijksoverheid:

- › Corona en impact op uitgestelde zorg en mantelzorg
- › Corona en impact op digitalisering



Diverse procespunten

- > Doelgroep: politiek niveau rijksoverheid
- > Vorm: presentatie powerpoint-vorm. Max ½ uur
- > Looptijd: elke 3 maanden, nu april-juni
- > Frequentie: elke 3 weken, samenhang NCTV-cyclus
- > Afstemming bureaus: regelt men onderling
- > Openbaarmaking: ja
- > Evaluatie aanpak: einde juni, bekijken hoe/of we Q3 invullen



Schema

Vergaderschema ACC-19 & MCC-19 tot zomer 2021

Contactpersonen

█ (ACC-19)

T 06 █
█@minjenv.nl

█ (MCC-19)

T 06 █
█@minaz.nl

Datum

24 maart 2021

5.1.2e

Algemeen

Data en tijden voor de Ambtelijke Commissie Covid-19 (ACC-19) en Ministeriële Commissie Covid-19 (MCC-19) tot de zomer 2021. Deze planning is gebaseerd op de nieuwe vergadercyclus met één MCC-19 per week (per ingang 1 april 2021).

Week 12

Donderdag 25 maart 2021: 11.00 – 12.00 uur **ACC-19**

Vrijdag 26 maart 2021: aansluitend aan de Rijksministerraad MCC-19

Week 13

Maandag 29 maart 2021: 16.30 – 17.30 uur **ACC-19**

Dinsdag 30 maart 2021: 10.00 – 11.00 uur MCC-19

Donderdag 1 april 2021: 11.00 – 12.00 uur **ACC-19**

Week 14

Dinsdag 6 april 2021: 11.30 – 12.30 uur MCC-19

Donderdag 8 april 2021: 11.00 – 12.00 uur **ACC-19**

Week 15

Maandag 12 april 2021: 16.30 – 17.30 uur **ACC-19 Actua**
(besluitvormingsmoment in cyclus)

Dinsdag 13 april 2021: 10.15 – 11.15 uur MCC-19 (besluitvormingsmoment in cyclus)

Donderdag 15 april 2021: 11.00 – 12.00 uur **ACC-19**

Week 16

Dinsdag 20 april 2021: 9.45 – 11.00 uur MCC-19

Donderdag 22 april 2021: 11.00 – 12.00 uur **ACC-19**

Week 17

Maandag 26 april 2021: 16.30 – 17.30 uur **ACC-19 Actua**
(besluitvormingsmoment in cyclus)

Woensdag 28 april 2021 (i.v.m. Koningsdag): 11.15 – 12.45 uur MCC-19
(besluitvormingsmoment in cyclus)

Donderdag 29 april 2021: 11.00 – 12.00 uur **ACC-19**

Week 18

Dinsdag 4 mei 2021: 9.15 – 10.15 uur MCC-19

Donderdag 6 mei 2021: 11.00 – 12.00 uur **ACC-19**

Week 19

Dinsdag 11 mei 2021: 11.00 – 12.00 uur MCC-19

Woensdag 12 mei 2021 (i.v.m. Hemelvaart): 11.00 – 12.00 uur **ACC-19**

Week 20

Maandag 17 mei 2021: 16.30 – 17.30 uur **ACC-19 Actua**
(besluitvormingsmoment in cyclus)

Dinsdag 18 mei 2021: 10.15 – 11.15 uur MCC-19 (besluitvormingsmoment in cyclus)

Donderdag 20 mei 2021: 11.00 – 12.00 uur **ACC-19**

**Nationaal Coördinator
Terrorismebestrijding en
Veiligheid (NCTV)**

Datum

24 maart 2021

Week 21

Dinsdag 25 mei 2021: 11.15 – 12.15 uur MCC-19

Donderdag 27 mei 2021: 11.00 – 12.00 uur **ACC-19**

Week 22

Dinsdag 1 juni 2021: 10.15 – 11.15 uur MCC-19

Donderdag 3 juni 2021: 11.00 – 12.00 uur **ACC-19**

Week 23

Maandag 7 juni 2021: 16.30 – 17.30 uur **ACC-19 Actua** (besluitvormingsmoment in cyclus)

Dinsdag 8 juni 2021: 11.15 – 12.15 uur MCC-19 (besluitvormingsmoment in cyclus)

Donderdag 10 juni 2021: 11.00 – 12.00 uur **ACC-19**

Week 24

Dinsdag 15 juni 2021: 10.15 – 11.15 uur MCC-19

Donderdag 17 juni 2021: 11.00 – 12.00 uur **ACC-19**

Week 25

Dinsdag 22 juni 2021: 9.45 – 11.00 uur MCC-19

Donderdag 24 juni 2021: 11.00 – 12.00 uur **ACC-19**

Week 26

Maandag 28 juni 2021: 16.30 – 17.30 uur **ACC-19 Actua**
(besluitvormingsmoment in cyclus)

Dinsdag 29 juni 2021: 10.15 – 11.15 uur MCC-19 (besluitvormingsmoment in cyclus)

Donderdag 1 juli 2021: 11.00 – 12.00 uur **ACC-19**

Week 27

Dinsdag 6 juli 2021: 11.00 – 12.00 uur MCC-19

Donderdag 8 juli 2021: 11.00 – 12.00 uur **ACC-19**



Factsheet

Stukkenstroom bestuurlijke drietrap Covid-19

Uitgangspunt doorlooptijd stukkenstroom

- Maandag 12:00 uur aanleveren stuk DOC-19
 - Dinsdag DOC-19
- Woensdag 12:00 uur aanleveren stuk ACC-19
 - Donderdag ACC-19
- Vrijdag 12:00 uur aanleveren stuk MCC-19
 - Dinsdag MCC-19

Contactpersonen

M 06 [redacted]
[redacted]@minjenv.nl

5.1.2e

T 06 [redacted]
[redacted]@minjenv.nl

T 06 [redacted]
[redacted]@minaz.nl

Het Directeurenoverleg Covid-19 (DOC-19)

Contactpersoon: [redacted] (NCTV)

Stukken aanleveren via [redacted]@nctv.minjenv.nl inclusief ingevuld DOC-19 aanbiedingsformulier.

Datum 5.1.2e

24 maart 2021 5.1.2i

Vergaderingen

Dinsdag en donderdag 13:30 – 14:30 uur

- Aanleveren agendapunt: twee werkdagen voorafgaand aan de DOC-19 vergadering – om uiterlijk 12:00 uur - aanmelden agendapunten.
- Aanleveren stukken: de werkdag voor de DOC-19 vergadering – om uiterlijk 12:00 uur - aanleveren stukken.

De Ambtelijke Commissie Covid-19 (ACC-19)

Contactpersoon: [redacted] (NCTV)

Stukken aanleveren via [redacted]@nctv.minjenv.nl inclusief ingevuld ACC-19 aanbiedingsformulier.

5.1.2e

5.1.2i

Vergaderingen

ACC-19 Regulier: donderdag 11:00 – 12:00 uur

- Aanleveren: woensdag 12:00 uur aanmelden agendapunten en aanleveren stukken die zijn geaccordeerd door het DOC-19; kortom uiterlijk behandeling in het DOC-19 op dinsdag.

ACC-19 Actua: maandag 16:30 – 17:30 uur

- Vindt alleen plaats in de 'besluitvormende' week en is niet bestemd voor reguliere stukken.
- Aanleveren: in overleg met het secretariaat.

De Ministeriële Commissie Covid-19 (MCC-19)

Contactpersoon: [redacted] (AZ)

Stukken aanleveren via reguliere onderraden stukkenstroom (samenwerkingsruimte AZ) inclusief ingevuld en ondertekend MCC-19 aanbiedingsformulier.

5.1.2e

Vergaderingen

Dinsdag

- Aanleveren: vrijdag 12:00 uur aanmelden agendapunten en aanleveren stukken die zijn geaccordeerd door de ACC-19; kortom uiterlijk behandeling in het ACC-19 op donderdag (en daarmee uiterlijk het DOC-19 een week voorafgaand aan de MCC-19).

v4 – ACC-19



Nationaal Coördinator
Terrorismebestrijding en Veiligheid
Ministerie van Justitie en Veiligheid

Dep. Vertrouwelijk

ACC210325T

Planningen besluitvorming 23 maart – 20 juli

Departement ~~ve~~ ~~i~~

NCTV

Proces richting besluitvorming 23/3



Dep. Vertrouwelijk

Week 1

Week 2

Week 3

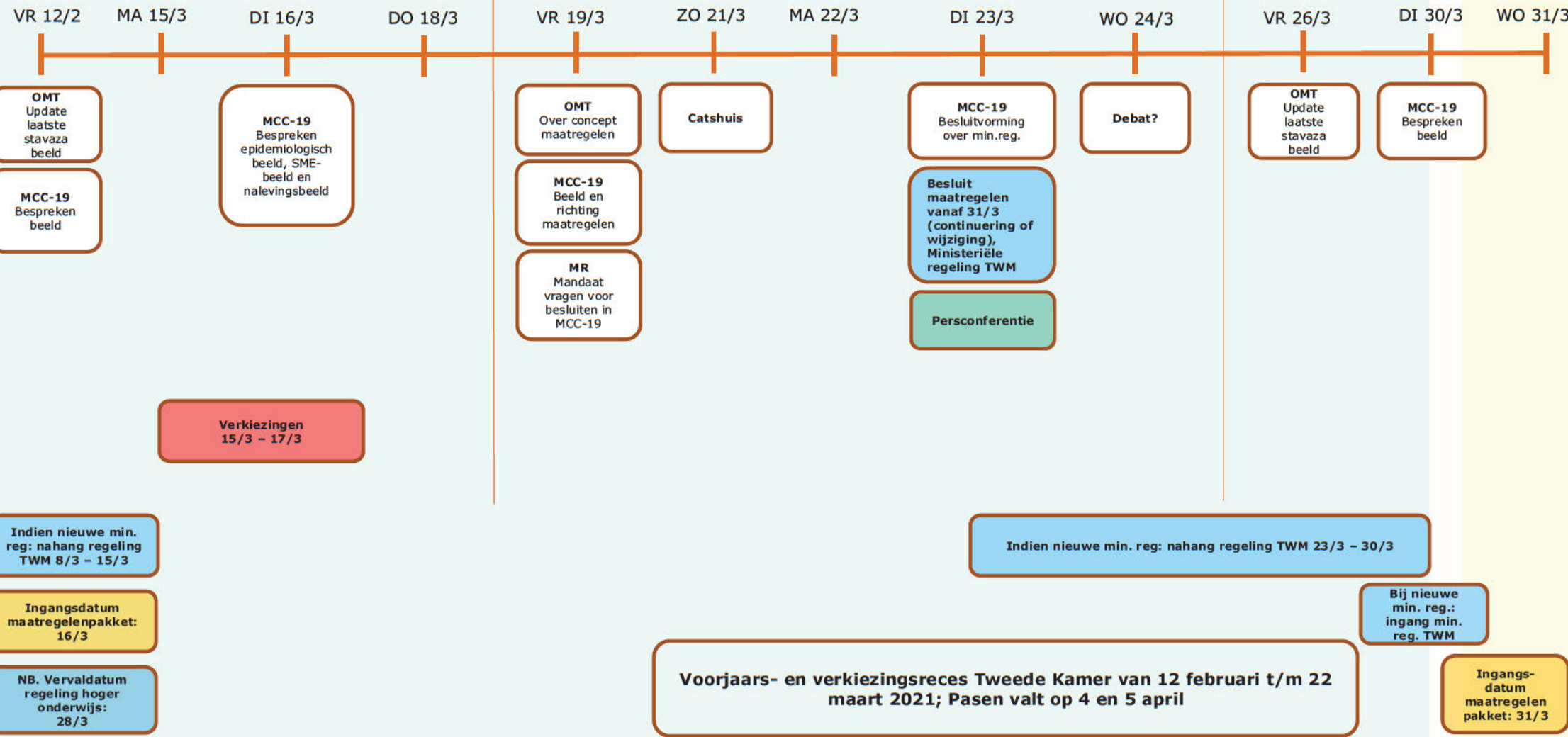

Indien nieuwe min. reg: nahang regeling TWM 8/3 - 15/3

Ingangsdatum maatregelenpakket: 16/3

NB. Vervaldatum regeling hoger onderwijs: 28/3

Indien nieuwe min. reg: nahang regeling TWM 23/3 - 30/3

Bij nieuwe min. reg.: ingang min. reg. TWM

Voorjaars- en verkiezingsreces Tweede Kamer van 12 februari t/m 22 maart 2021; Pasen valt op 4 en 5 april

Ingangsdatum maatregelen pakket: 31/3

Concept proces richting besluitvorming 13/4



Dep. Vertrouwelijk

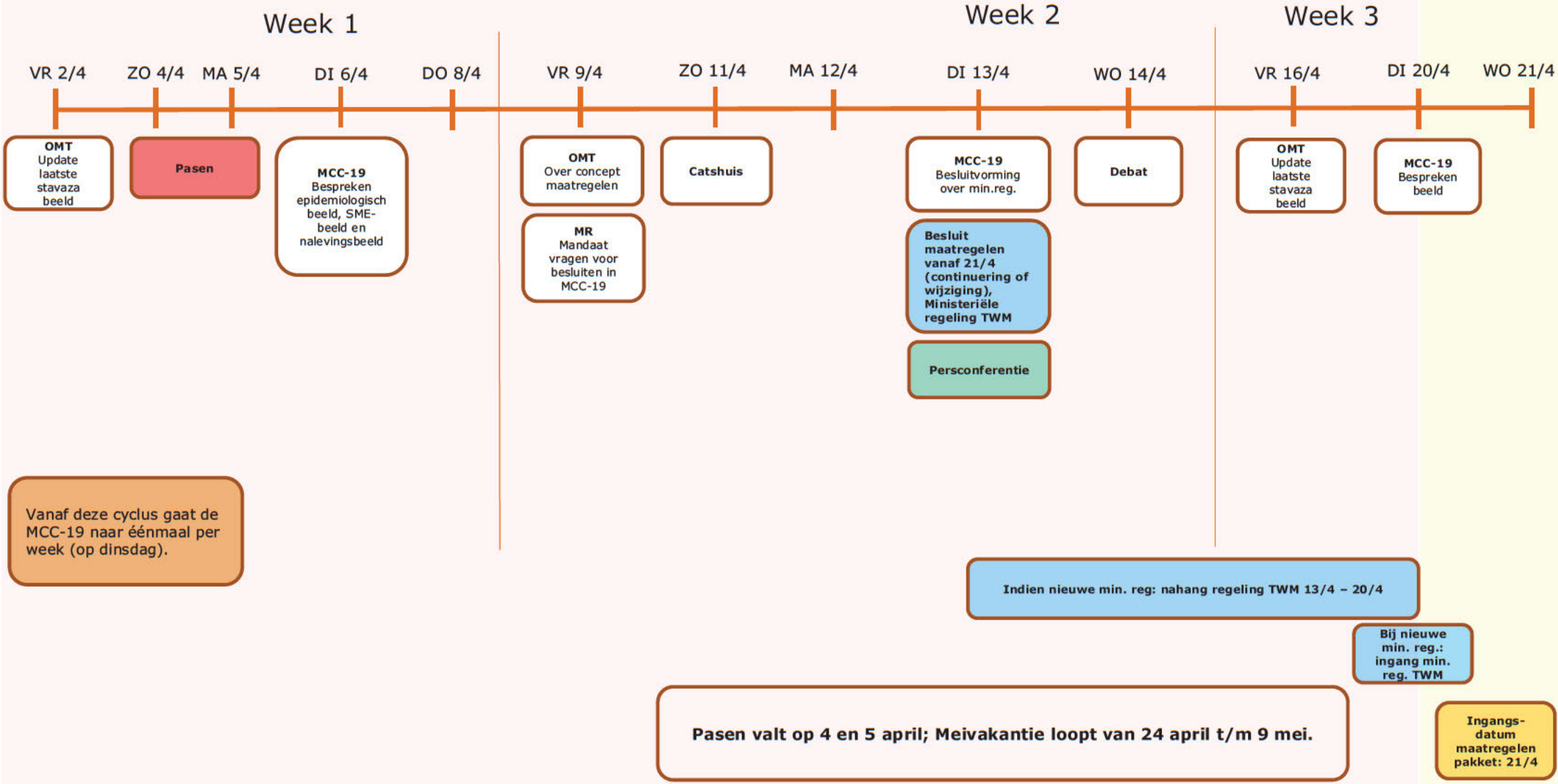

Proces richting besluitvorming 28/4



Dep. Vertrouwelijk

Week 1

VR 16/4 MA 19/4 DI 20/4 DO 22/4

OMT
Update
laatste
stavaza
beeld

MCC-19
Bespreken
epidemiologisch
beeld, SME-
beeld en
nalevingsbeeld

Week 2

VR 23/4 ZO 25/4 DI 27/4 WO 28/4 DO 29/4

OMT
Over concept
maatregelen

Catshuis

Koningsdag

MCC-19
Besluitvorming
over min.reg.

Debat

MR
Mandaat
vragen voor
besluiten in
MCC-19

**Besluit
maatregelen
vanaf 6/5
(continuering of
wijziging),
Ministeriële
regeling TWM**

Persconferentie

Week 3

VR 30/4 DI 4/5 DO 6/5

OMT
Update
laatste
stavaza
beeld

Ingangsdatum
maatregelenpakket:
21/4

Indien nieuwe min. reg: nahang regeling TWM 28/4 – 5/5

Bij nieuwe
min. reg.:
ingang min.
reg. TWM

Koningsdag 27 april; Meivakantie loopt van 24 april t/m 9 mei; Meireces TK: 23 april t/m 10 mei.

Ingangs-
datum
maatregelen
pakket: 6/5

Concept proces richting besluitvorming 18/5



Dep. Vertrouwelijk

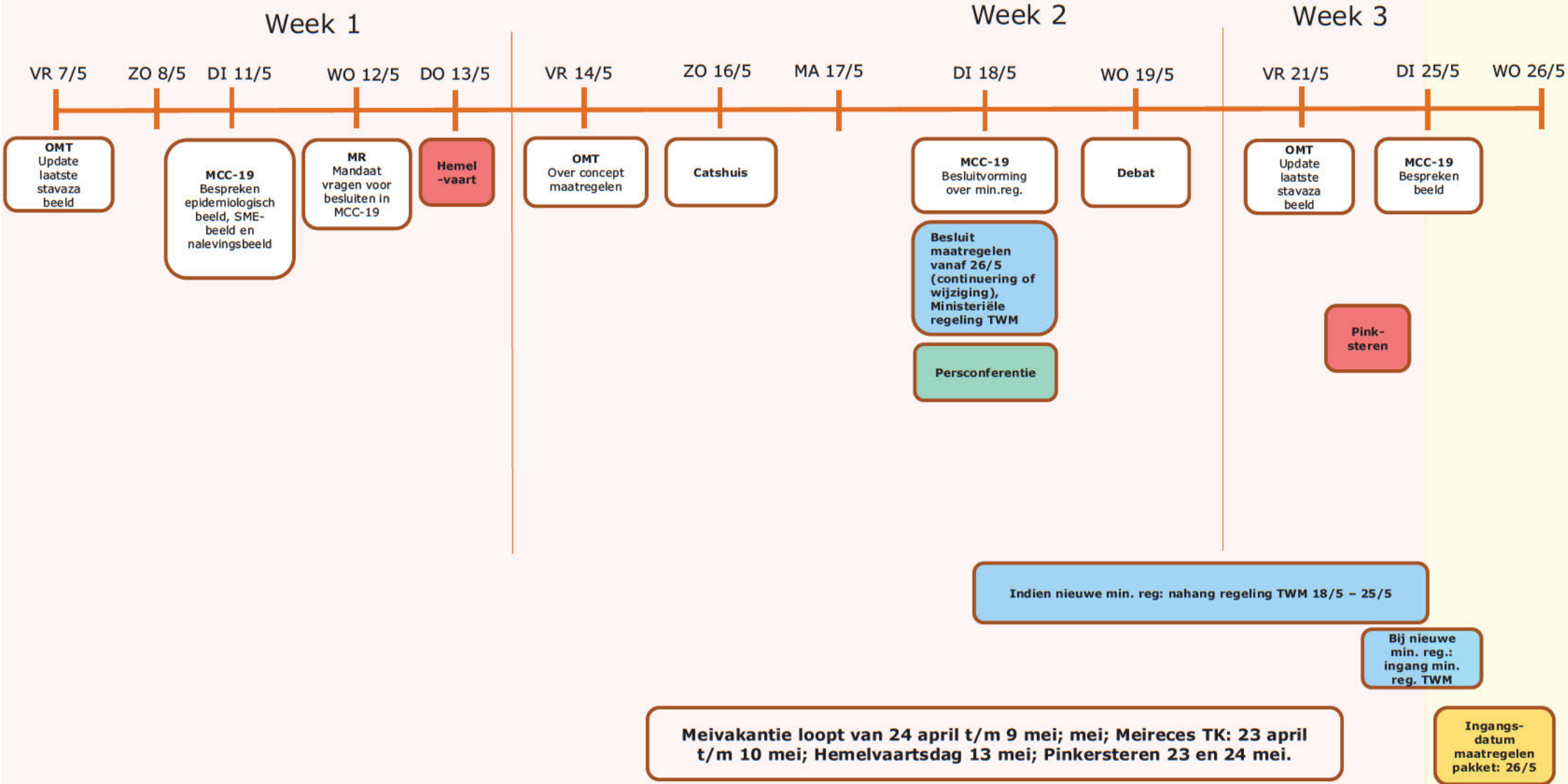

Concept proces richting besluitvorming 8/6



Dep. Vertrouwelijk

Week 1

VR 28/5 MA 31/5 DI 1/6 DO 3/6

OMT
Update laatste stavaza beeld

MCC-19
Bespreken epidemiologisch beeld, SME-beeld en nalevingsbeeld

Week 2

VR 4/6 ZO 6/6 MA 7/6

OMT
Over concept maatregelen

Catshuis

MR
Mandaat vragen voor besluiten in MCC-19

DI 8/6 WO 9/6

MCC-19
Besluitvorming over min.reg.

Debat

Besluit maatregelen vanaf 16/6
(continuering of wijziging), Ministeriële regeling TWM

Persconferentie

Week 3

VR 11/6 DI 15/6 WO 16/6

OMT
Update laatste stavaza beeld

MCC-19
Bespreken beeld

Indien nieuwe min. reg: nahang regeling TWM 8/6 – 15/6

Bij nieuwe min. reg.:
ingang min. reg. TWM

Ingangsdatum maatregelen pakket: 16/6

Concept proces richting besluitvorming 29/6



Dep. Vertrouwelijk

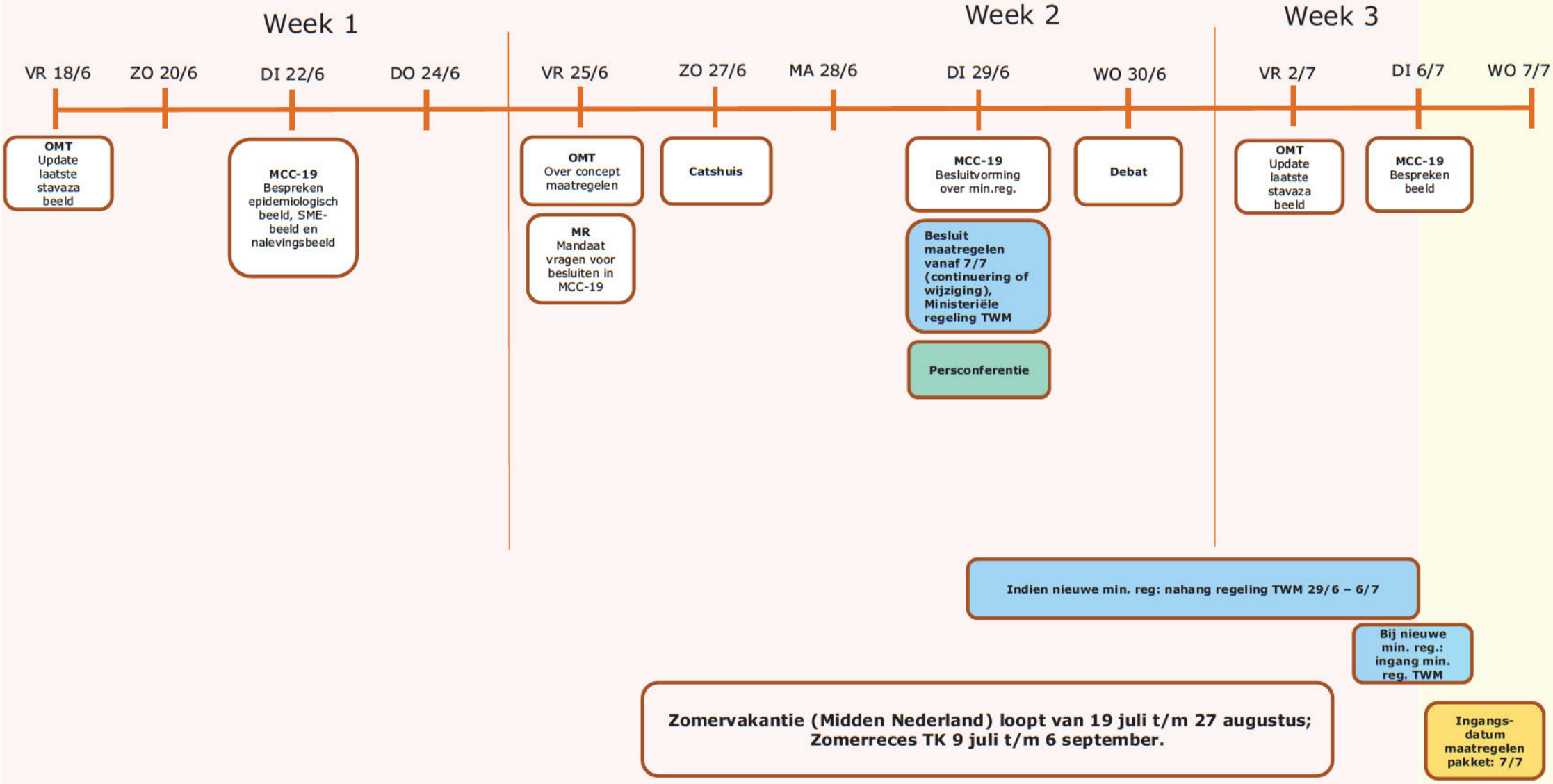

Concept proces richting besluitvorming 20/7



Dep. Vertrouwelijk

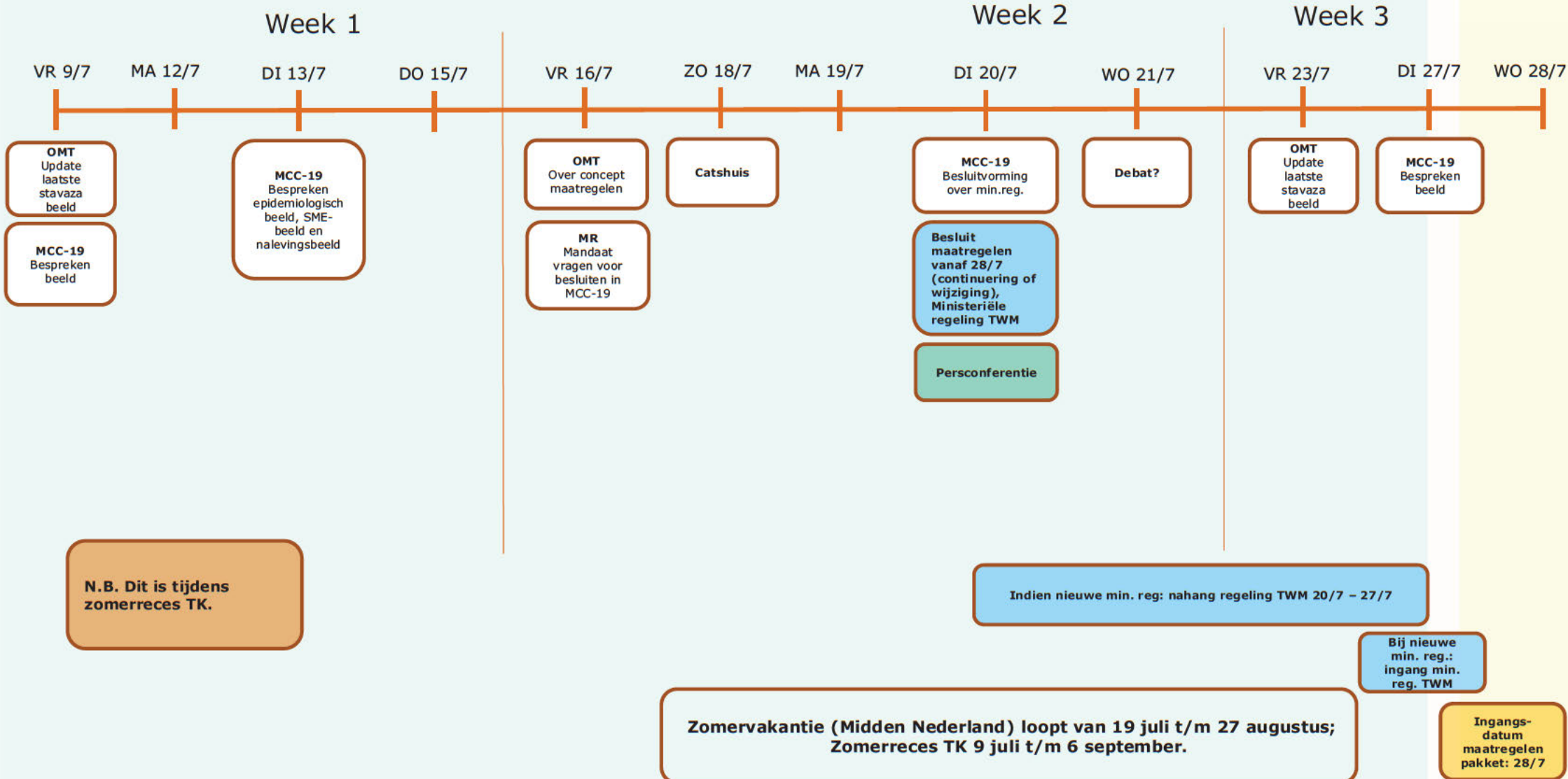

MINISTERIËLE COMMISSIE
COVID-19

Kenmerk : 3751230

AGENDA

Vergadering te houden op vrijdag 26 maart 2021
in de Rolzaal van het ministerie van Algemene Zaken,
aan te vangen aansluitend aan de ministerraad van het Koninkrijk

-
- | | | |
|----|--|---|
| 1. | Mededelingen | |
| 2. | Algemeen beeld | = |
| 3. | Reizen (Brief van de minister van Infrastructuur en Waterstaat) | o |
| 4. | Wijziging van de Wet publieke gezondheid vanwege de invoering van aanvullende maatregelen voor het internationaal personenverkeer in verband met de bestrijding van de epidemie van covid-19 (Brief van de minister van Volksgezondheid, Welzijn en Sport) | o |
| 5. | Wijziging van de Wet publieke gezondheid in verband met het stellen van tijdelijke regels over de inzet van een negatieve testuitslag voor het virus SARS-CoV-2 (Tijdelijke wet testbewijzen covid-19) (Brief van de minister van Volksgezondheid, Welzijn en Sport) | o |
| 6. | W.v.t.t.k. | |

- + stukken zijn bijgevoegd
- x stukken zijn rondgezonden
- o stukken worden rondgezonden
- stukken zijn in de samenwerkingsruimte geplaatst
- = geen stukken
- A aanbiedingsdatum



agenda

ACC-19, nr. 72

**Nationaal Coördinator
Terrorismebestrijding en
Veiligheid (NCTV)**

Contactpersoon

T 06 [redacted] 5.1.2e
[redacted]@minjenv.nl

Datum
26 maart 2021

Omschrijving	ACC-19, agenda
Vergaderdatum en -tijd	29 maart 2021, 16.30 – 17.30 uur
Vergaderplaats	Webex

- 1. Opening en mededelingen**
- 2. Verslag ACC-19 25 maart 2021** (*stuk bijgevoegd J&V*)
- 3. Opschaling zelftesten in het onderwijs** (*nazending OCW*)
- 4. Vervolgstappen Fieldlab Evenementen** (*stuk bijgevoegd EZK*)
- 5. Herstelplannen** (*nazending DGSC-19*)
- 6. Maatschappelijke impactanalyse** (*stuk bijgevoegd DGSC-19*)
- 7. Algemeen en internationaal beeld**
 - a. 106^e OMT-advies (*nazending VWS*)
- 8. Rondvraag en sluiting**

Ter informatie meegezonden:

- Vergaderschema ACC-19 & MCC-19 tot zomer 2021 (versie 20210326)
- Oplegger internationaal
- Agenda MCC-19 d.d. 30 maart 2021 (*nazending AZ*)
- Factsheets VWS (*nazending VWS*)
- Situatieschets en duiding (*nazending NCTV*)



**Nationaal Coördinator
Terrorisbestrijding en
Veiligheid (NCTV)**

Contactpersoon

T 06 [redacted] 5.1.2e
[redacted]@minjenv.nl

Datum
25 maart 2021

verslag

ACC-19, nr. 71

Omschrijving	ACC-19, verslag
Vergaderdatum en -tijd	25 maart 2021, 11.00 - 12.00 uur
Vergaderplaats	Webex
Aanwezig	[redacted] NCTV), [redacted] DEF), [redacted] I&W), [redacted] FIN), [redacted] VWS), [redacted] LNV), [redacted] OCW), [redacted] BZ), [redacted] (NKC), [redacted] AA), [redacted] SZW), [redacted] EZK), [redacted] (SCP), [redacted] J&V), [redacted] (DGSC-19), [redacted] AZ), [redacted] J&V, vz), [redacted] NCTV), [redacted] BZK), [redacted] VWS), [redacted] (secretaris), [redacted] (plv. secretaris), [redacted] VWS, agendapunt 3), [redacted] VWS, agendapunt 4), [redacted] VWS, agendapunt 6). CPB, PBL.
Afwezig	

5.1.2e

1. Opening en mededelingen

De voorzitter bespreekt de nieuwe vergaderplanning met één Ministeriële Commissie Covid-19 (MCC-19) per week op dinsdag die voorbereid wordt door een Ambtelijke Commissie Covid-19 (ACC-19) op donderdag. Maandag 29 maart 2021 is vooralsnog de laatste reguliere ACC-19 op een maandag voorzien. De voorzitter roept de leden van de ACC-19 op de nieuwe planning en aanlevertermijnen van stukken actief te communiceren binnen de organisaties.

2. Advies en verslag ACC-19 25 maart 2021

Het advies en het verslag zijn zonder wijzigingen vastgesteld.

3. Stand van zaken vaccinatiebewijzen

[redacted] VWS geeft een toelichting op voorliggende presentatie. [redacted] merkt op dat in Europees verband toegewerkt wordt naar een interoperabel systeem waarbij reizen binnen en naar de Europese Unie vergemakkelijkt wordt. In de kabinetsappreciatie verordening Digitaal Groen Certificaat vraagt Nederland aandacht voor het verbreden van de grondslag voor gegevensverwerking en wordt gevraagd hoe dit systeem zich verhoudt tot niet door het Europees Geneesmiddelenbureau (EMA) erkende vaccins. De kabinetsreactie is

5.1.2e

afgestemd via de Coördinatie Commissie (CoCo) en de Raad Europese Afgelegenheden (REA).

█ EZK informeert wanneer meer duidelijkheid wordt verwacht over transmissie na vaccinatie.

█ BZ merkt op dat met name de omgang met (nog) niet door de EMA gecertificeerde vaccins een niet te onderschatten vraagstuk is.

5.1.2e

█ VWS biedt aan een kennissessie te organiseren over de internationale onderzoeken naar en bestaande kennis over transmissie na vaccinatie. Verder merkt █ VWS op dat voor het Spoetnik vaccin reeds een goedkeuringstraject bij de EMA loopt. Voor het Chinese vaccin is een aanvraag in voorbereiding.

4. Conceptwetsvoorstel testbewijzen

█ VWS merkt desgevraagd op dat de verdere bespreking ten aanzien van een eventuele invoering van een profijtbeginsel parallel wordt gevoerd. Daarnaast is er intensief contact geweest over het eventueel opnemen van een delegatiebepaling waarmee op termijn andere leveranciers kunnen aansluiten bij de applicatie. █ VWS spreekt de voorkeur uit voor het niet opnemen van een delegatiebepaling in de wet, maar de gevoerde discussie wel een plaats te geven in de Memorie van Toelichting.

█ BZK stelt zich op het standpunt dat een delegatiebepaling wenselijk is om in de toekomst optimale flexibiliteit te hebben. Daarbij wijst █ ook op de Wet Markt en Overheid. █ BZK geeft daarbij te kennen de voortgang van de wet van belang te vinden en derhalve niet tegen doorgeleiding is.

█ EZK sluit zich aan bij █ BZK. Verder stelt █ zich op het standpunt dat een profijtbeginsel niet werkbaar is voor de sectoren en lastig uitvoerbaar is. █ FIN brengt in herinnering dat is afgesproken dat hier separaat nog nader contact over plaatsvindt.

SCP roept op tot een zuivere redenering bij het eventueel toepassen van een profijtbeginsel.

5.1.2e

█ OCW merkt op dat het voorstel ten aanzien van het onderwijs mogelijk nog wordt aangepast naar aanleiding van het advies van de Afdeling advisering van de Raad van State.

█ J&V geeft te kennen te kunnen instemmen met het voorstel onder voorbehoud van de formele reactie van het Openbaar Ministerie.

█ VWS zegt toe inzichtelijk te maken welke keuze is gemaakt ten aanzien van de delegatiebepaling voor de applicatie en dat de discussie over een eventueel profijtbeginsel parallel loopt.

De voorzitter concludeert dat voorliggend voorstel met inachtneming van het voorgaande kan worden doorgeleid naar de MCC-19 van vrijdag 26 maart 2021. Daarbij merkt █ op dat de voorkeur uitgaat naar behoud van flexibiliteit. Dit pleit voor het opnemen van een delegatiebepaling.

5. Verlengen vliegverboden en herijkt reismaatregelenpakket

■ I&W geeft aan dat er interdepartementale overeenstemming is bereikt over het reismaatregelenpakket en dat de vliegverboden worden verlengd tot 15 april 2021.

■ BZ laat weten dat de komende twee weken aanvullende informatie wordt vergaard om per land een advies te kunnen geven. Het streven is dit daarna te doen.

5.1.2e

■ BZK vraagt aandacht voor de positie van Caribisch Nederland waar in sommige delen reeds een hoge vaccinatiegraad is bereikt. ■ I&W bevestigt dat hier aandacht voor is.

6. Conceptwetsvoorstel quarantaineplicht

■ VWS geeft een toelichting en stelt dat voorliggend voorstel onder andere tot doel heeft om de import van nieuwe virusmutaties tegen te gaan. Ten aanzien van de handhaving wordt parallel nog om advies gevraagd. Dit loopt synchroon met verzending naar de Raad van State.

■ DEF geeft te kennen niet te kunnen instemmen met het voorstel vanwege een onjuiste juridische grondslag voor de inzet van de KMar. ■ stelt zich op het standpunt dat de genoemde regionale bijstand van de KMar niet geleverd kan worden en onuitvoerbaar is. Er is daarbij onvoldoende capaciteit en de kosten kan het ministerie van Defensie niet dragen. ■ DEF stelt zich op het standpunt dat dit helder is aangegeven in eerder afstemming, waaronder in het Directeurenoverleg Covid-19.

■ J&V geeft aan – horende ■ DEF - de gesprekken over de inzet van de KMar eerst verder te willen voeren. Verder merkt ■ op moeite te hebben met eventuele strafrechtelijke handhaving en pleit daarom voor bestuursrechtelijke handhaving.

5.1.2e

■ VWS geeft aan verrast te zijn door de bezwaren van ■ DEF en stelt zich op het standpunt dat de inzet van de KMar tot op politiek niveau is afgestemd.

■ OCW vraagt aandacht voor de uitzonderingspositie voor journalisten.

■ FIN informeert of de financiële claim inderdaad zeventien miljoen bedraagt.

■ BZK geeft aan dat de voorliggende financiële claim nog wel onder voorbehoud van de nadere uitwerking van het handavingsarrangement is.

■ AZ informeert of de uitzondering voor familiebezoek niet te breed is geformuleerd en vraagt of bekend is om hoeveel mensen dit naar verwachting gaat.

■ VWS zegt toe te controleren of de zeventien miljoen klopt. Verder geeft ■ aan dat ten aanzien van de handhaving nog om nader advies wordt

gevraagd. Journalisten uitzonderen acht de spreker onwenselijk en ■■ suggereert dat bij evident urgente zaken altijd nog kan worden gezien hoe hiermee wordt omgegaan. De omschrijving van familiebezoek is bewust breder geformuleerd dan louter begrafenissen omdat dit door diverse partijen als te strikt werd ervaren.

5.1.2e

De voorzitter concludeert dat ■■■ DEF niet instemt met voorliggend voorstel. Wanneer overeenstemming is bereikt tussen de ministers van VWS en DEF kan in overleg met het ministerie van AZ worden bepaald wanneer voorliggend stuk wordt geagendeerd voor de MCC-19. Daarbij wordt parallel nog advies gevraagd ten aanzien van het handhavingsvraagstuk.

7. Vervolgopdracht MLT Jeugd

■■■■■ geeft een toelichting en laat weten de diverse lopende trajecten met elkaar te willen verbinden.

■■■■■ FIN vraagt aandacht voor goede budgettaire afstemming wanneer dit traject leidt tot het opstellen van (herstel)plannen.

5.1.2e

SCP uit ■■■ complimenten voor voorliggend stuk. ■■ merkt daarbij op dat de planbureaus geen zitting nemen in de genoemde werkgroepen. De planbureaus zijn wel bereid voortdurend kennis te delen.

8. Algemeen en internationaal beeld

Is bekend.

9. Rondvraag en sluiting

De voorzitter merkt op dat naar verwachting de MCC-19 en ministerraad op vrijdag 26 maart 2021 digitaal zullen plaatsvinden.

■■■■■ I&W geeft te kennen hetgeen besproken is bij agendapunt zes graag te evalueren.

5.1.2e

■■■■■ AA vraagt aandacht voor de druk op de publieke ruimte bij mooi weer. Zeker met het oog op het Paasweekeinde.

De voorzitter merkt op dat hedenmiddag een overleg plaatsvindt tussen enkele departementen en ■■■■■ over de herstelplannen. De uitkomst zal naar verwachting worden geagendeerd voor de ACC-19 op maandag 29 maart 2021.

MCC-19 Notitie Opschaling zelftesten in het onderwijs (tbv. MCC 29 maart)

Kenmerk: 26702512

Doel: Besluitvorming over de inrichting en dekking van de distributie, gebruiksinstructie en communicatie over de opschaling van zelftesten in het onderwijs.

Aanleiding

- In de MCC van 23 maart is besloten tot grootschalige inzet van zelftesten in het onderwijs, om het onderwijs veiliger te kunnen inrichten. Dit geldt voor alle sectoren: van primair – uitsluitend onderwijspersoneel - tot en met hoger onderwijs.
- Sneltesten in het onderwijs draagt bij aan een veilig klimaat op de onderwijsinstelling en een versterking van het epidemiologisch beeld. Daarmee ontstaat ook perspectief op meer fysiek onderwijs. De inzet van sneltesten is effectiever naarmate er frequenter wordt getest. Het OMT geeft daarom in het 100^{ste} advies aan dat voor deelname aan onderwijs als doorgaande activiteit een test regelmatig herhaald moet worden om doeltreffend te zijn en adviseert daarom meermaals per week testen.
- Voortgezet onderwijs: In de MCC van 8 januari is besloten om te starten met pilots risicogericht sneltesten in het voortgezet onderwijs. De middelen hiervoor, €130 miljoen, zijn generaal gedekt. Daarbij heeft u ook besloten alvast middelen beschikbaar te stellen voor de opschaling, op voorwaarde dat het plan voor de opschaling nog aan de MCC zou worden voorgelegd.
- Primair onderwijs: op 5 februari heeft de MCC ingestemd met de start van pilots sneltesten onderwijspersoneel primair onderwijs. De inrichting van de opschaling zou nog aan een MCC worden voorgelegd. Dat gebeurt hierbij.
- Middelbaar beroepsonderwijs en hoger onderwijs: In de MCC van 8 januari is €9 mln. gereserveerd voor de inrichting van pilots. Deze pilots lopen nog de komende maanden. Voor het hoger onderwijs is in de MCC van 23 maart besloten dat het weer kunnen aanbieden van fysiek onderwijs per 26 april alleen kan indien de epidemiologische situatie dit toelaat. Voorwaarde is dat de onderwijsinstellingen preventief testen (met name door middel van zelftesten) aan alle studenten en personeel kunnen aanbieden. Dit geldt ook voor het mbo, waar in het praktijkonderwijs al wel een dag per week fysiek onderwijs mogelijk is, hoewel daarbij zelftesten geen voorwaarde is voor fysiek onderwijs.
- In de MCC van 23 maart is besproken dat het goed inregelen van de distributie, logistiek en instructie randvoorwaardelijk zijn voor het kunnen inzetten van zelftesten onder onderwijspersoneel, leerlingen en studenten.
- De inkoop van zelftesten wordt door VWS verzorgd en de kosten daarvan zijn gedekt. Het gaat voor alle onderwijssectoren tezamen om 1,4 miljoen testen per 12 april, oplopend naar 4,6 miljoen testen per week in de periode van mei tot aan vooralsnog de zomervakantie. De definitieve leveringen zijn afhankelijk van productie en leveringssnelheid van de fabrikanten. Uitgifte en distributie naar onderwijs kan pas na verlening van CE-ontheffing (of CE-markering). Dit kan pas na volledige aanvraag door fabrikanten en positieve beoordeling door IGJ en RIVM. Als leveringen anders lopen dan gepland, dan zal worden bezien hoe wordt omgegaan met het verdelen van schaarste van de beschikbare testen waarbij het hoger onderwijs en vo in de eerste fase in april prioriteit hebben.
- In het bewindsliedenoverleg VWS-OCW van 22 maart is afgesproken dat benodigde middelen voor opschaling in het po, mbo en ho worden voorgelegd aan MCC.

Gevraagd besluit

- Ten aanzien van het primair en voortgezet onderwijs: instemming met een risicogerichte inzet van begeleid zelftesten onder leerlingen in het vo en het 2x per week preventief testen van het onderwijspersoneel po, (v)so (voortgezet speciaal onderwijs) en vo. Het personeel van kinderopvang dat op de locaties van po-scholen zit, wordt hierin meegenomen. De kosten hiervan worden gedekt uit het resterend deel van het reeds beschikbaar gestelde budget van €130 miljoen. De middelen worden ingezet voor de distributie van zelftesten naar de instellingen, het ontwikkelen van gebruiksinstructies, e-learning en communicatietools richting scholieren, ouders, onderwijspersoneel en de onderwijsinstellingen. Tot aan de zomervakantie wordt geschat dat vooralsnog circa €85 miljoen nodig is. Bij verlenging tot en met de zomervakantie bedragen de kosten circa €100 miljoen, bij verlenging tot aan de herfstvakantie

- bedragen de kosten circa €130 miljoen. Een eventueel voorstel tot verlenging wordt voor de zomer aan de MCC voorgelegd.
- Ten aanzien van het middelbaar beroepsonderwijs en hoger onderwijs: instemming met het opschalen van zelftesten in het mbo-ho van 26 april tot en met juli voor distributie naar de instellingen, het ontwikkelen van gebruiksinstructies, e-learning en communicatietools. Daarbij is ook sprake van ondersteuning van mbo- en ho-instellingen bij de verspreiding op de instellingen aan studenten en medewerkers. De kosten hiervan bedragen naar verwachting €135 miljoen. Hiervoor is generale dekking buiten het uitgavenplafond nodig. In het geraamde budget zit een bepaalde mate van onzekerheid, omdat dit mede afhankelijk is van de definitieve levering van testen en de precieze distributiekosten. Om op tijd te kunnen starten met de opschaling wordt nu het besluit van de MCC gevraagd. Niet bestede middelen zullen terugvloeien naar de schatkist. Voor besluit tot eventuele benodigde verlenging wordt voor de zomer bij de MCC teruggekomen.

Inrichting uitvoering

- Voor alle onderwijssectoren wordt een zoveel mogelijk uniforme logistieke keten opgezet voor de distributie van zelftesten naar de scholen en onderwijsinstellingen. Daarbij gaat het om partijen die de leveringen ophalen bij de leverancier of opslagdepot, die zorgen voor het herpakken van testen in kleinere hoeveelheden en die het vervoer naar de instellingen doen. Ook worden heldere gebruiksinstructie voor en communicatie naar scholen/instellingen, leerlingen/studenten, onderwijspersoneel en ouders ontwikkeld.
- Specifiek voor het risicogerichte begeleid zelftesten in het vo wordt een e-learning ontwikkeld voor de begeleiding van de leerlingen. Ook is daar aanvullend communicatiemateriaal gericht op ouders nodig (in meerdere talen), in verband met het ophalen van toestemmingen. Voor scholen en daarbinnen de preventiecoördinatoren komt een helder draaiboek met stappenplan. Voor de leerlingen zelf wordt instructiemateriaal en campagnemateriaal ontwikkeld speciaal gericht op deze leeftijdsgroep. Hierbij wordt er ook rekening mee gehouden dat het ontwikkelde materiaal eventueel later gebruikt kan worden door en voor leerlingen (en hun ouders) in het primair onderwijs.
- Ook voor het preventieve zelftesten in het mbo en ho zal de distributie, helpdesk en e-learning worden ingericht. Daarbij zal zoveel mogelijk de ervaringen worden benut die in het po en vo worden opgedaan. Instellingen in het mbo-ho zullen daarnaast logistiek worden ondersteund bij de verspreiding van zelftesten aan hun studenten/personeel. Deze ondersteuning is nodig omdat het gaat om veelal grote instellingen met grote aantallen studenten/medewerkers (circa 1.5 miljoen studenten/medewerkers over 116 instellingen met meerdere locaties) waardoor de distributie vanzelf een grote operatie is.
- Operatie Fastlane voert regie op het bovenstaande proces en zorgt dat de relevante partijen daarvoor in stelling worden gebracht. Deze partij heeft al sinds het begin van de coronacrisis een rol in het testbeleid gekregen van OCW. Zij hebben de testcapaciteit in spoor 1 (de GGD-teststraten) opgezet en uitgebreid en vervolgens de grote snelteststraten opgezet. De logistieke kracht van Fastlane is groot vanwege de link met Defensie, ondersteund door het bedrijfsleven. Deze opdracht wordt daarom door OCW verstrekt aan Fastlane. Er is vertrouwen dat Fastlane de logistieke opdracht kan uitvoeren, maar de precieze opdracht moet nog worden nog opgesteld, waardoor nog met de nodige onzekerheid is omgeven hoe de uitvoering er precies uit komt te zien. De kosten hiervoor zijn meegenomen in de onderstaande middelenraming (regie op het logistieke organisatie).

Financiën

Primair- en voortgezet onderwijs

- In januari 2021 heeft MCC reeds goedkeuring gegeven voor de generale dekking van € 130 miljoen voor de uitrol van testen in het voortgezet onderwijs en in februari € 0,9 miljoen voor pilots in het primair onderwijs. Voorstel is het resterend deel van het reeds beschikbaar gestelde budget t/m de zomervakantie in te zetten voor de uitrol van sneltesten in heel het funderend onderwijs (leerlingen vo, personeel po, so, vo). De onderbouwing van de kosten is hieronder weergegeven.
- De landelijke uitrol is een complexe operatie, laat zich niet volledig voorspellen en kent onzekerheden waardoor we kiezen om te werken met bandbreedtes. In de scenario's tot de zomervakantie en tot en met de zomervakantie verwachten we dat de kosten binnen het reeds

beschikbare budget passen. Mochten de middelen onvoldoende blijken, bijvoorbeeld doordat er funderend onderwijs getest gaat worden tot en met de herfstvakantie, dan zal een nieuw verzoek worden gedaan voor aanvullende middelen. Mochten de middelen niet worden uitgeput, dan gaan deze terug naar de schatkist.

Kosten po en vo (excl. inkoop sneltesten/VWS)

(x € mln.)	
Distributie testen*	77 - 104
Ondersteuning vanuit FastLane	6,3
Communicatie	0,8
Kosten OCW (PO-VO) t/m zomervakantie (30 augustus)**	97
Bandbreedte t/m zomervakantie (30 augustus)**	83 - 113

* Testbereidheid obv onderzoek en uitkomsten pilots op 75% voor leerlingen en 80% personeel. Gecorrigeerd voor lagere test aantallen in de zomervakantie (6 weken).

Naast test aantallen is de prijs per distributie per test (nu € 3,-) een variabele die kan afwijken. Deze prijs per test betreft een expertschatting van Fastlane van de gemiddelde prijs voor alle onderwijssectoren op basis van gesprekken met mogelijke distributiepartijen. Hierbij is er rekening mee gehouden dat de precieze omvang van de zendingen van invloed kan zijn op de prijs per test (wel/geen schaalvoordelen). In dit besluit zit een bepaalde mate van onzekerheid, aangezien de kosten van het distribueren op voorhand niet exact te bepalen zijn. Gegeven echter het feit dat we een besluit van de MCC nodig hebben om het formele startsein te geven en daarnaast de toezegging dat niet bestede middelen terugvloeien naar de schatkist, zijn deze onzekerheden afdoende afgegrensd.

** t/m zomervakantie brandbreedte van 15% mogelijk, € 83 - 113 mln.

- Op basis van aannames over de testbereidheid en distributieprijzen wordt geschat dat tot aan de zomervakantie ca. € 85 mln. nodig is, bij verlenging tot en met de zomervakantie ca. € 100 mln en tot aan de herfstvakantie ca. € 129 mln., met bandbreedtes van 15%.
- We gaan er van uit dat er voldoende testen beschikbaar zijn om ook het kinderopvangpersoneel op de locaties van het basisonderwijs te faciliteren. De kosten van de distributie van deze testen worden gedekt door OCW en passen binnen bovenstaande bandbreedtes van de budgetten. Mogelijk wordt de bestelling van het aantal testen hier nog op aangepast.

Middelbaar beroepsonderwijs en hoger onderwijs

Voor de uitrol in mbo en ho zijn, in tegenstelling tot het po en vo, nog geen middelen beschikbaar gesteld. In MCC van 8 januari is alleen € 9 mln gereserveerd voor de inrichting van pilots. Deze pilots lopen nog. In de onderstaande tabel het geraamde benodigde budget voor mbo-ho tot en met juli. Mochten de middelen onvoldoende blijken, dan zal een nieuw verzoek worden gedaan voor aanvullende middelen. Mochten de middelen niet worden uitgeput, dan gaan deze terug naar de schatkist.

Kosten mbo-ho (excl inkoop zelftesten VWS)

Opschalingskosten zelftesten mbo-ho	Kosten € mln
Distributie testen tot instellingen*	€ 98
Uitgifte binnen onderwijsinstellingen**	€ 25
Overheadkosten voor de onderwijsinstellingen***	€ 6
Ondersteuning vanuit Fastlane	€ 5
Communicatie	€ 1
Kosten via OCW (MBO-HO) tm juli	€ 135

* op basis van aantallen testen x € 3 per test x looptijd 14 weken. Inclusief niet-bekostigde instellingen

** Distributie binnen bekostigde onderwijsinstellingen zijn berekend op: 580 uitgiftepunten * 3 fte (bruto jaarsalaris €50.000) * periode

*** Overheadkosten voor de bekostigde onderwijsinstellingen zijn geschat op: €50.000 * 116 onderwijsinstellingen

Fieldlabs – Besluitvorming

- 1) Besluit: Bent u akkoord met de aanpak van Fase 2?
- 2) Besluit: Bent u akkoord met de generale dekking van 2,736 miljoen (inclusief btw) voor de onderzoekskosten?
- 3) Kunt U positief besluiten over de eerste set van opschalingsprojecten uit fase 2:
 - 27 maart WK interland (voetbal). Amsterdam (type 3) (5000 bezoekers) (reeds goedgekeurd)
 - 15 april indoor popconcert (3FM awards). Utrecht (type 2) (1500 bezoekers)
 - 17 april indoor sportwedstrijd (Korfbal league). Rotterdam (type 2) (3500 bezoekers)
 - 24 april doorstroomlocatie (Efteling). Kaatsheuvel (type 4) (8000 bezoekers)
 - 25 april outdoor sportwedstrijd (Mudmasters). Biddinghuizen (type 4) (9000 bezoekers)

Aandachtspunt

- De sector heeft een lijst van 15 opschalingsprojecten voor fase 2 aangeleverd. Deze zal op maandag 29 maart aan het Veiligheidsberaad worden aangeboden (ondertussen is er ook contact met individuele Burgermeesters). Daarna zal de lijst u ter besluitvorming worden aangeboden. De eerste set van deze lijst vraagt om een snelle besluitvorming op dinsdag 30 maart in de MCC.
- Het argument om in April (met het huidige risicoprofiel) deze set van opschalingstesten uit te voeren, bestaat eruit dat anders de resultaten niet tijdig kunnen worden geïmplementeerd in veiligheidsprotocollen van de sector en meegenomen in vergunningstrajecten die noodzakelijk zijn voor het organiseren van evenementen in de zomer.
- In April/mei zal als extra veiligheidsmaatregel de totaal aantal bezoekers per evenement van elkaar worden gescheiden in zgn Veiligheidsbubbels (zowel op als buiten de locatie). Zodat in combinatie met sneltesten (e.a maatregelen) de risico's geminimaliseerd worden.
- Over de eerste set van opschalingsprojecten dient uiterlijk dinsdag 30 maart een besluit te worden genomen (gezien de voorbereidingstijd). De volgende (en laatste) set zou uiterlijk 6 april ter besluitvorming in de MCC moeten worden aangeboden.
- Er is altijd een “stopknop” met dezelfde voorwaarden die ook gelden bij de 1^e 8 praktijktesten die net zijn afgerond.

1e inzichten Fase 1 Fieldlab (8 praktijktesten)

- Deze inzichten zijn gedeeld tijdens het BO van donderdag 18 maart. Dat plaats vond tussen MOCW, SEZK, MJ&V, VWS en de brede Evenementsector (Alliantie van Evenementen en het Evenementen platform)
- De ruwe data wordt nog nader geanalyseerd, maar is reeds gedeeld met OMT en RIVM. Hierbij is de afspraak dat per type (1 t/m 4), na overleg met Rijk en Sector, zal bepaald worden wanneer een OMT-advies traject zal worden ingezet. Dit tijdspad moet nog nader worden bepaald.
- De eerste inzichten zijn positief, maar vragen om nadere validatie met groter aantal deelnemers:
 - Veiligheidsmaatregelen werken (vooraf, op locatie en achteraf).
 - De data is toereikend om het restrisiko te duiden dat overblijft bij de inzet van sneltesten (indien een mogelijk besmet person dat negatief was getest, positief blijkt te zijn en op locatie komt). Hiervoor is een risicomodel ontwikkeld door TU Delft (met o.a gebruik van data RIVM)
 - Een van de inzichten is, dat waarschijnlijk in een laag risicoprofiel de sneltest voor type 1 (theater, bioscoop, zakelijk congres) kan worden vervangen door andere preventieve maatregelen (zoals segmenteren van groepen en mondkmaskers). Hiermee is een kostendekkend capaciteit bezetting mogelijk..
 - Dat met sneltesten en andere preventieve maatregelen een hogere capaciteit bezetting tot de mogelijkheden behoort, dan nu beschreven in de routekaart.
 - Potentiele gevaarlijke contactmomenten zijn bij type 1 en 3 (theaters, zakelijk congressen, voetbalwedstrijden, etc) beperkter dan verwacht en daarnaast ook nog te minimaliseren door de inzet van segmentatie van groepen deelnemers (die niet mengen bij in en uitstroom en op locatie)
 - Nader onderzoek is noodzakelijk of bovenstaande aanpak ook werkt bij groter aantal deelnemers. Bijvoorbeeld crowdmanagement bij in en uitstroom van bezoekers bij de locatie, inzet van snelttestinfrastructuur, testbewijs en andere logistieke vraagstukken.
-

Fieldlabs 2.0 – Waar gaat het om?

- Om de evenementen- en cultuursector meer mogelijkheden te bieden dan ze op basis van de maatregelen tegen corona hebben, is door verschillende brancheorganisaties het initiatief 'Fieldlabs Evenementen' gestart.
- In Fase 1 was het doel om via 8 praktijktesten in een verantwoorde (wetenschappelijk getoetste) setting basismaatregelen, zoals de 1,5 meter afstand, bij een aantal specifiek georganiseerde evenementen los te laten, om te bezien wat dit doet.
- In Fase 2 richt het Fieldlab zich daarnaast op de opschalingsvraagstukken. Zijn de preventieve maatregelen uit fase 1 even effectief bij grotere aantallen deelnemers.. Denk daarbij m.n aan crowdcontrol (segmentatie van groepen), inzet van sneltesten, testbewijs en beleving en gedrag van bezoekers. Tevens zou bijvb ook de zelftest kunnen worden meegenomen als een van de veiligheidsmaatregelen.
- Tijdens het BO 18 maart is door de Bewindslieden aangegeven dat Fase 2 aansprak en een logisch gevolg is op fase 1.
- Hiermee kan inzicht worden verkregen of er wellicht toch meer mogelijk is op het gebied van evenementen, dan nu op basis van de routekaart kan richting 1 juli of eerder.
- Voor Fase 2 kunnen de plannen en veiligheidsdraaiboeken van type 1 t/m 4 wederom worden gebruikt. Het verschil zit in de opschaling van de aantal deelnemers en de inzet van sneltesten en testpaspoort. Deze plannen en draaiboeken voldoen daarmee aan dezelfde hoge veiligheidseisen als bij de eerste 8 praktijktesten.
- Het enige verschil is dat besloten kan worden om de 48 uur PCR-test vooraf te vervangen door een 24/12 uur sneltest (zoals nu bij de 1^e praktijktest uit fase 2: WK voetbalinterland 27 maart). Dit is op advies van OMT.
- Deze onderzoeksplannen en veiligheidsdraaiboeken hebben betrekking op:
 - Type 1: Binnen passief (zittend in een theater, zoals bijvoorbeeld cabaretvoorstelling)
 - Type 2: Binnen actief (staand in een theater/concertzaal, zoals bij een concert)
 - Type 3: Buiten actief (zittend in een buitenlocatie, zoals bij een voetbalwedstrijd)
 - Type 4: Buiten actief festival(staand op een buitenlocatie, zoals bij een festival)

Welke opschalingsprojecten en achtergrondinformatie (1).

- | | Aantal | Bandbreedte publiek/deelnemers |
|----------|--------|--|
| • Type 1 | 2 | 1.500 - 2000(eerste praktijktest 500) |
| • Type 2 | 4 | 1.500 - 6.400 (eerste praktijktest 1.300) |
| • Type 3 | 4 | 5.000 - 15.000 (eerste praktijktest 1.500) |
| • Type 4 | 5 | 10.000-15.000 (eerste praktijktest 1.500) |
- Het aantal kan na overleg met Rijk en sector worden aangepast. De sector heeft zich bereid verklaard om ook voor andere sectoren een beperkt aantal opschalingsprojecten te willen uitvoeren. Door de Alliantie van Evenementen en het Eventplatform is deze lijst samengesteld en komt uit op 15 opschalingsprojecten. Deze hebben een regionale en sectorale spreiding. Deze lijst zal maandag 29 maart gedeeld worden met het Veiligheidsberaad en vervolgens weer aan u worden aangeboden waarbij duidelijk wordt of er draagvlak is bij de diverse veiligheidsregio's.
 - Type 1 en type 2 voornamelijk in de 2e helft van april met uitloop naar eind mei (Eurosongfestival). Type 3 en type 4 vanaf 24 april e.v tot uiterlijk 22 mei.
 - Opbouw van klein naar groot en in goede afstemming met lokaal gezag en de Veiligheidsregio's. Met als extra veiligheidsmaatregel in de inzet van segmentatie van groepen in zgn Veiligheidsbubbels.

Welke opschalingsprojecten en achtergrondinformatie (2)

- Kosten voor het onderzoeksprogramma zijn geraamd op 2,736 miljoen (incl btw) en komen uit de generale dekking. Dit is afgestemd met FIN, OCW, VWS en EZK. Kosten van de evenementen zijn voor rekening van de sector.
- Sneltestcapaciteit en inzet van testpaspoort worden geleverd vanuit het sneltestspoor (inclusief de financiële dekking daarvoor)
- Voor de volgende opschalingstesten moet met spoed besluitvorming Rijk plaats vinden. De sector heeft aangegeven uiterlijk op dinsdag 30 maart het besluit nodig te hebben (nu zijn al van de lijst afgevallen: Euro Hockey League en Hotellotop). Indien er dan geen besluitvorming plaats vindt zullen het popconcert en de twee sportwedstrijden afvallen):
 - 15 april indoor popconcert (3FM awards). Utrecht (type 2) (1500 bezoekers)
reden: Opschaling van 500 naar 1500 binnen
 - 17 april indoor sportwedstrijd (Korfbal league). Rotterdam (type 2) (3500 bezoekers)
reden: vergelijking tussen verschillende veiligheidsorganisaties binnen sport (voetbal en korfbal) + opschaling
 - 24 april doorstroomlocatie (Efteling) (type 4) (8000 bezoekers)
reden: vergelijking tussen een doorstroomlocatie en festivals + opschaling
 - 25 april outdoor sportwedstrijd (Mudmasters). Biddinghuize (type 4) (9000)
reden: vergelijking tussen sportwedstrijd en festivals + opschaling
- Voor de eerste set van opschalingsprojecten dient met de volgende Burgermeesters en Veiligheidsregio's afspraken te worden gemaakt.: Rotterdam Rijnmond, Utrecht, ZuidOost Brabant, Flevoland. Burgermeesters van Rotterdam, Eindhoven, Biddingshuize en Utrecht hebben in de afgelopen maanden informeel richting het Fieldlab hier positief tegen gereageerd. Voor Mudmasters dient tevens een vergunning te worden verleend.
- Voor de volgende set van opschalingstesten dient uiterlijk op dinsdag 6 april toestemming te worden gegeven.

Fieldlabs – Voorwaarden

- In de Min Reg (Tijdelijke regeling maatregelen covid-19) wordt ruimte gecreëerd om testevents te houden en worden een aantal geldende 'corona maatregelen' in publieke binnenruimten uitgezonderd.
- In de toelichting op de regeling worden voorwaarden genoemd. Deze voorwaarden vinden tevens bekrachtiging in voorwaarden van deelname aan het evenement waarmee de deelnemers bij de kaartverkoop of aanmelding voor het evenement mee moeten instemmen.
- Het gaat o.a over de volgende voorwaarden :
 - Vooraf en achteraf PCR-testen of Sneltest of een combinatie van beide;
 - Deelnemers zijn traceerbaar ten behoeve van de praktijktest;
 - Deelnemers worden opgeroepen en gefaciliteerd om vijf dagen na het evenement een PCR-test te ondergaan (na-test);
 - Deelnemers worden dringend geadviseerd om 10 dagen na het evenement zo min mogelijk contact te hebben met andere (kwetsbare) personen (als alternatief quarantaineplicht). Voor een preventieve quarantaine is juridisch thans geen basis.
 - Idem voor werknemers
- Het testevent is conform regelgeving van betreffende gemeente vergunningsplichtig. De organisatie is verantwoordelijk voor het evenement.
- Stopknop Rijk zoals bij de 1^e set van 8 praktijktesten.



ACC-19

**Directoraat-Generaal
Samenleving en Covid-19**
Directie Strategie en Kennis
Covid-19

Turfmarkt 147
2511 DP Den Haag
Postbus 2500 EH
Den
Haag www.rijksoverheid.nl

Contactpersoon

memo

Coördinatie herstelplannen DGSC-19

5.1.2e

Datum

25 maart 2021

Aanleiding

In de ACC-19 van 25 februari j.l. is het programma Directoraat-Generaal Samenleving en COVID-19 (DGSC-19) gevraagd om lichte coördinatie op departementale herstelplannen op te pakken. In de ACC-19 op 15 maart is het procesvoorstel besproken, vervolgens is een aangescherpte versie van het procesvoorstel besproken in delegatie van de ACC op 25 maart 2021. Op basis van deze besprekingen is het procesvoorstel aangescherpt, de belangrijkste punten n.a.v. deze besprekingen worden hieronder toegelicht.

Beslispunten:

Gaat u akkoord met de invulling van opdracht van DGSC-19 omtrent herstelplannen?

Kernpunten

- Op basis van de ACC-19 op 15 maart en het 5 SG-overleg op 25 maart bestaat de opdracht aan DGSC-19 uit de volgende onderdelen:
 1. Samen met de departementen de directe schade van de COVID-19-crisis in kaart brengen. Hiertoe wordt een afwegingskader gebruikt, om te bepalen welke schade echt direct volgt uit de COVID-19-crisis.
 2. In kaart te brengen wat de *lessons learned* in relatie tot de coronagerelateerde herstelopgaven zijn. Hierbij worden departement overstijgende en dwarsdoorsnijdende thema's en verhaallijnen benoemd en tevens aannames, uitgangspunten, leidende principes, mogelijke kruisverbanden, overlap en witte vlekken geïdentificeerd. Hierbij kan onder andere gedacht worden aan de noodzaak van meer buffers/veerkracht, gebruik van de openbare ruimte, of bijvoorbeeld en de gevolgen van thuiswerken.
- Bij het uitvoeren van deze opdracht wordt gebruik gemaakt van de uitkomsten van de brede dialoog met de samenleving (burgers, middenveld, bedrijven, wetenschap en (dwars)denkers) vanuit lange termijn team 'Nederland na de crisis'. Dit team benut de uitkomsten van de dialoog in tussentijdse producten, zoals artikelen op watisjouwidee.nl, visuals en inhoudelijke stukken.¹

¹ Het gaat om prikkelende vragen over herstellen en vernieuwen binnen thema's zoals economie en ondernemen, onderwijs en arbeidsmarkt, wonen en mobiliteit, zorg en welzijn, samenleven, overheid, rechtsstaat en democratie. Bij ieder thema wordt gekeken naar dwarsdoorsnijdende onderwerpen, zoals innovatie, duurzaamheid en vergroening, globalisering, aandachtsgroepen en digitalisering.

- Ten behoeve van het inzicht in overlap en witte vlekken wordt met de departementen een overzicht gemaakt van de reeds in gang gezette initiatieven (cf aanpak plan Jeugd).
- DGSC-19 rapporteert regelmatig tussentijdse resultaten aan ACC-19. In ACC-19 wordt vervolgens bezien of doorgeleiding naar MCC-19 of SGO wenselijk is.

**Directoraat-Generaal
Samenleving en Covid-19**
Directie Strategie en Kennis
Covid-19

Datum
25 maart 2021

De crisis uit investeren?

- De opdracht aan DGSC-19 is nadrukkelijk niet om met investeringsagenda te komen, of een inventarisatie van 'opgebakken kliekjes'.
- Buiten de scope van de opdracht van DGSC-19 valt de vraag wat de financiële consequenties van de herstelopgaven zijn en welke concrete investeringen gedaan moeten worden. Het vraagstuk van de financiële consequenties en concrete investerings- of besparingsmogelijkheden verloopt via de reguliere processen en rol van het ministerie van Financiën.

Opdracht "Vierde Doel"

22 maart 2021

Achtergrond

Op basis van een maatschappelijke impactanalyse is in DOC en ACC geconcludeerd dat in de volgende fases van de crisis (als de urgente zorgcrisis achter de rug is) behoefte is aan het expliciet formuleren en hanteren van een maatschappelijk en economisch doel in de crisisaanpak. Op deze manier wordt ook duidelijk dat we in een volgende fase zijn beland.

We hebben gekeken naar indicatoren die iets over de voortgang van een dergelijk doel kunnen zeggen. Vervolgopdracht is om die zo goed mogelijk te operationaliseren, de meest relevante indicatoren te selecteren, en dit nieuwe doel te betrekken in de verdere besluitvorming.

Door dit nieuwe doel te hanteren kunnen we een integrale besluitvorming verder ondersteunen met een breder zicht op (en gewicht voor) de niet-medische gevolgen van de crisis. Dit was al langer het geval met bijvoorbeeld de routekaart, het brede referentiekader en het maatschappelijk beeld van de planbureaus. Een bredere doelstelling sluit daar goed op aan en geeft in de komende fase van de crisis meer mogelijkheden om maatregelen op hun maatschappelijke impact mee te wegen.

Aansluiting maatschappelijke impactanalyse

Op deze manier sluit deze opdracht aan bij de lessen die uit de maatschappelijke impactanalyse van DGSC-19 zijn gekomen. Kort gezegd concludeert deze dat integrale besluitvorming cruciaal is om negatieve neveneffecten zoveel mogelijk te voorkomen. Drie van de getrokken lessen zijn:

1. Neem de effecten van de coronapandemie in breedste zin in ogenschouw en weeg de directe medische effecten enerzijds en de effecten voor economie en samenleving anderzijds zorgvuldig af;
2. Vermijd zoveel mogelijk structurele schade op de langere termijn die niet te compenseren is met flankerend beleid;
3. Houd bij de crisisaanpak zoveel mogelijk rekening met het proportionaliteitsprincipe en voorkom dat de rekening onevenredig bij bepaalde groepen, regio's of sectoren komt te liggen.

Doelenset

Overkoepelend doel: Het minimaliseren van de schadelijke gevolgen van de coronacrisis in brede zin (gezondheid, economie en maatschappij).

Specifieker, de drie medische doelen om de negatieve gezondheidsgevolgen te beperken:

1. Zicht houden op het virus (strikt genomen is dit een middel, maar in de Kamerbrief geldt het als doel);
2. Druk op de zorg verlagen
3. Beschermen van kwetsbaren

Voorstel is om daar het volgende vierde doel naast te zetten:

4. Economische en maatschappelijke gevolgen evenredig meewegen, in het bijzonder:
 - Aandacht voor structurele maatschappelijke en economische schade
 - Voorkomen dat de lasten onevenredig neerslaan bij bepaalde groepen

Dit laatste doel sluit ook weer aan bij de lessen van de maatschappelijke impactanalyse zoals hierboven beschreven.

Een randvoorwaarde hiervoor is nauwkeurig zicht op de brede gezondheids-, maatschappelijke en economische gevolgen. Om de ontwikkeling van deze doelen bij te houden met cijfers die gelijkwaardig zijn aan de RIVM-indicatoren baseren we ons waar mogelijk op het Dashboard

[Sociale Impact Corona](#) dat binnenkort gelanceerd wordt. Dit dashboard is een gezamenlijk product van de VNG en het Rijk onder opdrachtgeverschap van het ambtelijk doorbraakoverleg. Het brengt op verschillende manieren de impact in beeld op de vlakken Werk & Inkomen, Mentale Weerbaarheid, Onderwijs, Gedrag en Sociale Cohesie.

Verdere operationalisering

De komende periode wordt bekeken welke indicatoren geschikt zijn om het maatschappelijke doel meetbaar of in ieder geval inzichtelijk te maken (zie bijlage). Tijdens de bespreking in het ACC (18-3) was discussie over het al dan niet gebruiken van signaalwaarden, zoals gebeurt bij het meten van de drie medische doelen. Na ambtelijk overleg in de dashboard-werkgroep is de conclusie dat het vaak niet mogelijk, noch wenselijk, is om aan sociaalmaatschappelijke doelen signaalwaarden te verbinden. De hoofdreden daarvoor is dat vaak een goede nulmeting van voor de crisis ontbreekt, ook is het ingewikkeld om de hoogte van de signaalwaarde te bepalen. Idealiter gaan we wel kwantitatieve waarden meten maar deze zullen worden voorzien van een kwalitatieve duiding. Hierbij is vooral van belang om de onderlinge samenhang goed voor het voetlicht te krijgen.

Bovenstaand voorbeeld geeft aan dat het belangrijk is om de kwalitatieve samenhang tussen indicatoren te duiden: als het op een aantal vlakken tegelijkertijd achteruit gaat kun je daar acties aan verbinden en verwachtingen uitspreken. De volgende stap zal zijn het verder uitwerken welke (clusters van) indicatoren zich het beste lenen voor een koppeling aan het maatschappelijke doel. Daarnaast maken we afspraken over een goede duiding van de gevonden resultaten. Tot slot is het van belang om die resultaten te communiceren op een manier die het bredere publiek aanspreekt, met sprekende beelden. DGSC zou deze data vervolgens kunnen duiden voor de politiek/bestuurlijke besluitvorming in de verscheiden overleggremia (DOC, ACC, MCC).

Bespreekpunten en adviezen

- 1 We adviseren om de nieuwe doelenset vanaf de eerstvolgende besluitvormingscyclus toe te passen en gaandeweg verder te ontwikkelen en operationaliseren;
- 2 Ten behoeve van de besluitvormingcyclus zorgen we waar mogelijk voor een 3-wekelijkse ge-update input op het doel "Economische en maatschappelijke gevolgen evenredig meewegen" (obv input planbureaus en departementen) – met dien verstande dat niet alle indicatoren met deze frequentie vernieuwd worden;
- 3 We adviseren de doelenset te laten meebewegen met de verschillende fasen in de crisisaanpak. Om het vierde doel gelijkwaardig en evenwichtig mee te laten wegen in de besluitvorming is het belangrijk dat dit ook op hoog ambtelijk en politiek niveau gedragen wordt. Een sterke politieke eigenaar en een gedeeld gevoel van verantwoordelijkheid voor het vierde doel zijn cruciaal.

Wij stellen de volgende drietrapsraket voor:

- a. Tijdens de mitigatiefase (huidig) blijft primaire sturing op medische doelen essentieel en ontwikkelen we de sturing op bredere maatschappelijke impact steeds beter. Zolang we in deze fase zitten rapporteren we stevig over de stand van het vierde doel en nemen we dit op in de Kamerbrief. Dit zal de aandacht ervoor doen toenemen, maar de verantwoordelijkheid voor de Kamerbrief ligt, zoals nu, bij MinVWS en MinMZ.
- b. Zodra we in de beheersingsfase komen verschuift het accent in het beleid. Het is daarom realistisch dat de maatregelen op alle vier de doelen gelijkwaardig worden gewogen in de besluitvorming. Integrale afweging langs het vierde doel wordt expliciet opgenomen in de Kamerbrief. Deze wordt een 'mede-namens'-brief, ondertekend door een derde bewindspersoon

met een sociaal-maatschappelijke portefeuille die mede-eigenaar wordt van de corona-besluitvorming. MinSZW en/of MinEZK liggen hierbij voor de hand.

c. In de aanpassingsfase kunnen de maatschappelijke en economische overwegingen de meeste ruimte krijgen omdat de virusaanpak overzichtelijker is geworden. Het vierde doel wordt in deze fase de primaire richtlijn in de besluitvorming en de verantwoording voor de maatregelen.

Bijlage: Indicatoren

Het dashboard biedt indicatoren die breed uit te splitsen zijn in drie categorieën:

a. Brede Gezondheidsschade	b. Economische schade (voor zover betrekking op werk en inkomen)	c. Maatschappelijke schade
<ul style="list-style-type: none"> - Welbevinden en leefstijl (o.a. gevoel van eenzaamheid, psychische gesteldheid) - Wachttijden en verwijzingen GGZ - Overzicht zelfmoord en zelfmoordpreventie - Jeugdhulptrajecten 	<ul style="list-style-type: none"> - Netto arbeidsparticipatie - Openstaande vacatures - Gebruik Tozo-regeling - Wanbetalers zorgverzekering en schuldsanering - Personen met WW-uitkering - Personen in de bijstand - Voedselhulp 	<ul style="list-style-type: none"> - Spanning in de wijk - Sociale veiligheid - Trend incidenten en overlast - Sociale spanningen indicator - Lesuitval - Leergroei (CITO) - Schoolsluitingen - Tekort aan stageplaatsen

Om de economische en maatschappelijke impact grondig in beeld te krijgen is het aanvullend nodig ontwikkelingen op andere aspecten bij te houden. Daarbij denken we aan:

Economisch (bestaande bronnen CBS)	Maatschappelijk (toe te voegen aan dashboard)
<ul style="list-style-type: none"> - Bbp-verlies (dus: productieverlies) - Beschikbaar inkomen - Faillissementen en stopzettingen - Schulden bedrijfsleven - Betalingsachterstanden (NPL-ratio) - Ongelijkheid - Gebruik van noodsteun - Overheidsfinanciën - Consumentenvertrouwen - PMI/producentenvertrouwen - Consumptie - Investerings - Export 	<ul style="list-style-type: none"> - Levensstijl (beweging/sportmomenten) - Sociale contacten - Institutioneel vertrouwen - Psychisch welbevinden (stress, eenzaamheid, etc.)

NB. Het PBL gaf aan leefomgevingsaspecten te missen. Indicatoren hiervoor worden opgenomen in een volgende versie van het dashboard. Het plan is momenteel om aan de hand van 70 panelvragen, in ieder geval om de maand, indicatoren over sociale contacten, institutioneel vertrouwen en sociale cohesie op te nemen in het dashboard.



Schema

Vergaderschema ACC-19 & MCC-19 tot zomer 2021

Contactpersonen

██████████ (ACC-19)

T 06 ██████████
██████████@minjenv.nl

██████████ (MCC-19)

T 06 ██████████
██████████@minaz.nl

5.1.2e

Datum

26 maart 2021

Algemeen

Data en tijden voor de Ambtelijke Commissie Covid-19 (ACC-19) en Ministeriële Commissie Covid-19 (MCC-19) tot de zomer 2021. Deze planning is gebaseerd op de nieuwe vergadercyclus met één MCC-19 per week (per ingang 1 april 2021).

Week 13

Maandag 29 maart 2021: 16.30 – 17.30 uur **ACC-19**

Dinsdag 30 maart 2021: 10.00 – 11.00 uur MCC-19

Donderdag 1 april 2021: 11.00 – 12.00 uur **ACC-19**

Week 14

Dinsdag 6 april 2021: 11.30 – 12.30 uur MCC-19

Donderdag 8 april 2021: 11.00 – 12.00 uur **ACC-19**

Week 15

Maandag 12 april 2021: 16.30 – 17.30 uur **ACC-19 Actua**
(besluitvormingsmoment in cyclus)

Dinsdag 13 april 2021: 10.15 – 11.15 uur MCC-19 (besluitvormingsmoment in cyclus)

Donderdag 15 april 2021: 11.00 – 12.00 uur **ACC-19**

Week 16

Dinsdag 20 april 2021: 9.45 – 11.00 uur MCC-19

Donderdag 22 april 2021: 11.00 – 12.00 uur **ACC-19**

Week 17

Maandag 26 april 2021: 16.30 – 17.30 uur **ACC-19 Actua**
(besluitvormingsmoment in cyclus)

Woensdag 28 april 2021 (i.v.m. Koningsdag): 11.15 – 12.45 uur MCC-19
(besluitvormingsmoment in cyclus)

Donderdag 29 april 2021: 11.00 – 12.00 uur **ACC-19**

Week 18

Dinsdag 4 mei 2021: 9.15 – 10.15 uur MCC-19

Donderdag 6 mei 2021: 11.00 – 12.00 uur **ACC-19**

Week 19

Dinsdag 11 mei 2021: 11.00 – 12.00 uur MCC-19

Woensdag 12 mei 2021 (i.v.m. Hemelvaart): 11.00 – 12.00 uur **ACC-19**

Week 20

Maandag 17 mei 2021: 16.30 – 17.30 uur **ACC-19 Actua**
(besluitvormingsmoment in cyclus)

Dinsdag 18 mei 2021: 10.15 – 11.15 uur MCC-19 (besluitvormingsmoment in cyclus)

Donderdag 20 mei 2021: 11.00 – 12.00 uur **ACC-19**

Week 21

Dinsdag 25 mei 2021: 11.15 – 12.15 uur MCC-19

Donderdag 27 mei 2021: 11.00 – 12.00 uur **ACC-19**

Week 22

Dinsdag 1 juni 2021: 10.15 – 11.15 uur MCC-19

Donderdag 3 juni 2021: 11.00 – 12.00 uur **ACC-19**

Week 23

Maandag 7 juni 2021: 16.30 – 17.30 uur **ACC-19 Actua** (besluitvormingsmoment in cyclus)

Dinsdag 8 juni 2021: 11.15 – 12.15 uur MCC-19 (besluitvormingsmoment in cyclus)

Donderdag 10 juni 2021: 11.00 – 12.00 uur **ACC-19**

Week 24

Dinsdag 15 juni 2021: 10.15 – 11.15 uur MCC-19

Donderdag 17 juni 2021: 11.00 – 12.00 uur **ACC-19**

Week 25

Dinsdag 22 juni 2021: 9.45 – 11.00 uur MCC-19

Donderdag 24 juni 2021: 11.00 – 12.00 uur **ACC-19**

Week 26

Maandag 28 juni 2021: 16.30 – 17.30 uur **ACC-19 Actua** (besluitvormingsmoment in cyclus)

Dinsdag 29 juni 2021: 10.15 – 11.15 uur MCC-19 (besluitvormingsmoment in cyclus)

Donderdag 1 juli 2021: 11.00 – 12.00 uur **ACC-19**

Week 27

Dinsdag 6 juli 2021: 11.00 – 12.00 uur MCC-19

Donderdag 8 juli 2021: 11.00 – 12.00 uur **ACC-19**

**Nationaal Coördinator
Terrorismebestrijding en
Veiligheid (NCTV)**

Datum
26 maart 2021

Hoe zijn de ontwikkelingen in de landen om Nederland heen?
<p>In dit document, afkomstig van het ministerie van Buitenlandse Zaken, wordt een overzicht gegeven van de stand van zaken in een elftal Europese landen met betrekking tot lokaal getroffen maatregelen.</p>
<p>Highlights</p> <ul style="list-style-type: none"> • In de meeste landen in Europa gaat het niet goed met het aantal besmettingen. In DUI, FRA en LUX is de afgelopen week een flinke stijging zichtbaar en in BEL, ZWE, IER, DEN, ZWI een lichte stijging. SPA heeft inmiddels de derde golf achter de rug en daar dalen besmettingen, net als in het VK. Vanaf 30 maart zijn reizigers uit VK weer welkom in SPA. In de landen waar het aantal besmettingen stijgt, worden versoepelingen uitgesteld of nieuwe maatregelen genomen. • Het Belgische Overlegcomité (vgl. NL MCC-19) kwam afgelopen week 2 keer bij elkaar voor aanscherping van de corona-aanpak. De fors oplopende aantallen nieuwe besmettingen en ziekenhuisopnames dwongen de regeringen tot interventie. Het Overlegcomité heeft besloten van 27 maart tot en met 25 april nieuwe maatregelen in te voeren, de facto betekent dit het terugdraaien van eerdere versoepelingen. Tijdens de paasvakantie (3-18 april) worden de politiecontroles aan de grens geïntensiveerd om te controleren op het verbod op niet-essentiële reizen. • In OOS zijn voor de deelstaten Neder-Oostenrijk, Wenen en Burgenland op basis van de hogere aantallen besmettingen en de situatie die steeds nijpender wordt op de intensive care, nieuwe maatregelen aangekondigd voor de periode 1-6 april. Daaronder zijn o.a. sluiting van de handel en contactberoepen en een 24/7 uitgangsbepanking. • In DUI werd de harde lockdown afgelopen week verlengd tot half april, mede ingegeven door de snelle stijging van de besmettingen met de verschillende varianten (inmiddels 72% van alle besmettingen). • In FRA geldt voor het hele land een avondklok van 19u-6u. Tijdens de avondklok is een verklaring (<i>attestation</i>) nodig om naar buiten te mogen. Daarnaast zijn op 19 maart, in 16 departementen (Regio Hauts-de-France, regio Ile-de-France en departementen Alpes-Maritimes, Seine-Maritime en l'Eure), de regels aangescherpt. Tussen deze departementen mag niet worden gereisd en overdag mogen mensen max. 10 km buiten hun huis wandelen. • Op 19/03 is bij de persconferentie van de Zwitserse regering aangekondigd dat voorlopig van verdere versoepelingen wordt afgezien vanwege de toename van het aantal besmettingen. (Alleen het maximum aantal personen bij privé-bijeenkomsten was per 22/03 jl. verhoogd van 5 naar 10 personen.) • In IER is de situatie zorgelijk door het aantal besmettingen en de Ierse MP noemt de situatie 'fragiel'. Tegelijkertijd is er sprake van druk op Ierse politieke leiders (ook vanuit eigen partijen) om restricties te versoepelen. • In ZWE wordt het aangeraden zo weinig mogelijk te reizen in eigen land (bepanking van max 150 km is genoemd), ook tijdens het paasverlof. Pretparken etc. kunnen op 25/3 openen met een aantal bezoekers berekend op 20 vierkante meter per bezoeker en niet meer dan 500 maximaal. De scholen in het land mogen in april weer open • LUX regering opent per 7/4 de terrassen (mits de situatie stabiel blijft), alle andere maatregelen zijn verlengd tot 25/4. LUX gezondheidsautoriteiten claimen dat het besmettingsrisico bij terrassen heel laag is. • In DEN is een begin gemaakt met het heropenen van de scholen. Verdere versoepelingen (o.a. heropening cafés, bibliotheken) worden daar in de loop van de lente verder doorgevoerd. • De vaccinatie tussen EU en VK blijft de Britse pers domineren. PM Johnson hield afgelopen week een belronde langs Europese hoofdsteden in een poging EU exportrestricties af te wenden. De Nederlandse Halix fabriek speelt daarbij een centrale rol, maar in Londen lijken de ogen inmiddels vooral gericht op Brussel. Inmiddels zijn de vaccinaties met Astra Zeneca in de meeste landen (o.a. IER, ITA, DUI) weer hervat.

Land kleur reisadvies	Algemeen beeld	Opvallende ontwikkelingen
België	<p>1 Algemeen beeld:</p> <p>Ontwikkelingen aantal besmettingen waaronder:</p> <p>(1) Aantal besmettingen afgelopen 24 uur: 4.158 (7-daags gemiddelde, cijfers laatste 24u niet gevalideerd).</p> <p>(2) Aantal besmettingen en overledenen per 100 000 inw/14 dagen: 434 besmettingen en 3,0 overledenen.</p> <p>(3) Testincidentie per 100 000 inw/14 dagen: 6.458</p> <p>(4) Totaal aantal besmettingen: 849.090 (sinds 01/03/2020)</p> <p>(5) Eventuele bijzonderheden (bijvoorbeeld nieuwe mutaties):</p> <ul style="list-style-type: none"> • Er is (nog) geen sprake van exponentiële stijging, maar ook een lineaire stijging kan de zorg op termijn niet aan. De Britse virusmutatie is cf. verwachting de dominante variant geworden. • De druk op de gezondheidszorg nadert de kritieke grens van huidige fase 1B (50% IC bedden voor COVID-19). Opschalen naar de volgende fase 2 heeft gevolgen voor de niet-kritieke zorg. <p>2. Ontwikkeling belangrijkste maatregelen (van 27/03 tot en met 25/04):</p> <ul style="list-style-type: none"> • Sluiting niet-medische contactberoepen. • Invoering NL-regime voor niet-essentiële winkels. • Vervroeging paasvakantie: sluiting scholen 29/03-18/04. • Buiten max. 4 personen. <p>3. Reisadvies:</p> <ul style="list-style-type: none"> • Voor BEL (landelijk): kleurcode oranje: alleen noodzakelijke reizen, voorwaarden bij inreizen. • Voor NL (landelijk): kleurcode rood: reizen ten zeerste afgeraden, niet-essentiële reizen verboden; voorwaarden bij inreizen. 	<p>Het Belgische Overlegcomité (vgl. NL MCC-19) kwam afgelopen week 2 keer bij elkaar voor aanscherping van de corona-aanpak. De fors oplopende aantallen nieuwe besmettingen en ziekenhuisopnames dwongen de regeringen tot interventie. Het Overlegcomité heeft besloten van 27 maart tot en met 25 april nieuwe maatregelen in te voeren, de facto het terugdraaien van eerdere versoepelingen.</p> <p>Verbod op niet-essentiële reizen: Tijdens de paasvakantie (3-18 april) worden de politiecontroles aan de grens geïntensiveerd.</p>

Land kleur reisadvies	Algemeen beeld	Opvallende ontwikkelingen
Denemarken	<p>Ontwikkelingen aantal besmettingen waaronder: Aantal besmettingen afgelopen 24 uur: 863 Aantal besmettingen en overledenen per 100 000 inw/14 dagen: Besmettingen: 161 en Overledenen: 4.8 Testincidentie per 100 000 inw/14 dagen (only weekly data available): 27816 Totaal aantal besmettingen: 9719 Eventuele bijzonderheden (bijvoorbeeld nieuwe mutaties):</p> <ul style="list-style-type: none"> • UK Virus (B.1.1.7) confirmed in a total of 12431 cases (active and inactive). The UK virus is the dominant one in Denmark. • South African (B.1.351) mutation confirmed in 40 cases • 3 cases of the Brazilian (P1) mutation was found <p>2. Ontwikkeling belangrijkste maatregelen. Graag maatregelen die niet meer gelden of achterhaald zijn uit het document verwijderen.:</p> <ul style="list-style-type: none"> • Restrictions has been slightly lifted from 1 March, from 15 March and again from 22 March. More easing of restrictions have been announced throughout spring (see email on 23 March) Current restrictions still in effect: <ul style="list-style-type: none"> ○ Ban on assembly of 5 persons (10 persons outdoors, 50 for sports) ○ Closure of liberal businesses (hairdressers etc) ○ Malls and certain department stores must be closed ○ Indoor cultural facilities are closed ○ Restaurants, bars etc. are closed ○ Distancing requirement still in effect • Reopening of schools and other educational facilities has started, but varies depending on grades, access to practical measures, graduating year, geography and so forth. An example is the return of some classes by 50% (every other week). 	<ul style="list-style-type: none"> • Denemarken heeft de vaccinatiestrategie gewijzigd en verdeelt nu de resterende vaccinatiegroepen op basis van leeftijd. Dit werd gedaan omdat Denemarken de meest kwetsbare groep bijna had ingeënt en nu voor de uitdaging stond om prioriteit te geven aan de resterende ongeveer 3 miljoen mensen.

	<ul style="list-style-type: none">• From 5/1, residents of South Africa are barred from entering Denmark with the exceptions of primary caregivers, family to seriously ill or dying persons, and freight transporters valid until 28/2.<ul style="list-style-type: none">○ All travelers including Danish residents are required to have a negative test no older than 24 hours before boarding a flight from South Africa• From 9 January, all travelers are required to have a negative COVID test, no older than 24 hours regardless of means of transportation. Danish citizens who do not have a negative test can be barred from boarding flights to Denmark, but are allowed over land/sea borders.• From 7/2, all travelers to Denmark would have to isolate for 10 days after arrival. Travelers arriving by plane would also have to take a rapid test before leaving the airport in Denmark. <p>3. Reisadvies:</p> <ul style="list-style-type: none">• DEN: Oranje, na verblijf in DK moet 10 dagen in thuisquarantaine worden gegaan.• NL: Red (as the entire world due to mutations) (DEN zet landen op oranje vanaf 30 besmettingen/100.000 inwoners/week).	
--	---	--

Land kleur reisadvies	Algemeen beeld	Opvallende ontwikkelingen
Duitsland	<p>1. Ontwikkeling aantal besmettingen:</p> <p>Ontwikkelingen aantal besmettingen waaronder: Aantal besmettingen afgelopen 24 uur: 15.813 Aantal besmettingen en overledenen per 100 000 inw/14 dagen: Aantal besmettingen per 100.000 inwoners binnen 7 dagen: 113,7 Aantal overledenen per 100 000 inwoners: 91,3 (totaal, dus niet binnen 14 dagen) Testincidentie per 100 000 inw/14 dagen: Aantal tests afgelopen 14 dagen: 2.395.977 (totaal, dus niet per 100.000 inwoners) Totaal aantal besmettingen: 2.699.316 Eventuele bijzonderheden (bijvoorbeeld nieuwe mutaties): mutaties uit VK, Brazilië en Zuid-Afrika in Duitsland gevonden; in week 7 is bij 30,9% van de positieve tests de mutatie B.1.1.7 gevonden, in week 8 waren het 46,1 %, in week 9 waren het al 55%. In week 10 waren het volgens het RKI zelfs 72%.</p> <ul style="list-style-type: none"> - nieuwe besmettingen binnen de afgelopen zeven dagen: 94.556 - actieve coronagevallen: 178.390 - patiënten op de intensive care i.v.m. corona: 3.209 (+28 % ten opzichte van afgelopen week. Hoogtepunt was op 03-01 met 5.762 patiënten op de ic). - Aantal overleden aan de gevolgen van het virus: 75.899 ; op 23-03 gemeld: 314 - R ligt bij 0.95; R voor 7 dagen ligt bij 1,04 <p>2. Ontwikkeling belangrijkste maatregelen.</p> <p>Op 22 maart hebben de MP's en BK-Merkel tijdens de Bund-Länder-Conferentie besloten dat de op 3 maart bestaande besluiten in eerste instantie tot 29 maart 2021 geldig blijven. De volgende overleg tussen BK Merkel en de MPs zal op 12 april 2021 plaatsvinden.</p>	<ul style="list-style-type: none"> • Het aantal besmettingen gaat weer flink omhoog. Duitsland zit in een derde golf. • Harde lockdown verlengd t/m 28 maart - op 22 maart komen de MP's van de 16 deelstaten en BK Merkel weer bij elkaar om over een verlenging c.q. versoepeling van de lockdown te spreken. • In tegenstelling tot de eerste golf (voorjaar 2020) waar voornamelijk het westen en zuiden van Duitsland werden getroffen, is in de tweede golf heel Duitsland getroffen. De deelstaat Thüringen en de regio's aan de grens met Tsjechië zijn op dit moment het zwaarst getroffen. • Het aandeel positieve tests lag eind december bij 16,07% (stand 28 december). Momenteel zijn 6.8 % van de geteste personen positief (week 10). • In Beieren moeten sinds maandag 18 januari FFP2-maskers worden gedragen in winkels en het OV. • Volgens een overzicht van het RKI is bij het merendeel van de nieuwe besmettingen in week 2/2021 niet duidelijk wat de plaats van besmetting was (97.729 van de 111.785 gevallen) • Übersterblichkeit: in 2020 zijn 5 % meer mensen overleden dan in 2019 • Inmiddels is de Britse mutant bij 46,1 procent van Duitse coronagevallen gedetecteerd (week 8), bij 1 procent van de Duitse gevallen is de Zuid-Afrikaanse mutatie gevonden. • Interessante studie van het Hermann-Rietschel-Instituut van de TU Berlijn. Dit is de factor waarmee het risico verandert ten opzichte van de situatiegebonden R-waarde (selectie): <ul style="list-style-type: none"> - Theater, museum, opera (met masker, 30% bezetting): 0,5 - Bezoek kapper (vrouwen, 2uur, met masker): 0,6

	<p>Op 3 maart hebben de MP's en BK-Merkel tijdens de Bund-Länder-Conferentie het volgende besloten:</p> <ul style="list-style-type: none"> - De lockdown wordt verlengd tot en met 28 maart a.s. De volgende conferentie vindt plaats op 22 maart - Vanaf maandag 8 maart zijn privéafspraken met maximaal vijf personen uit twee huishoudens (kinderen < 14 jaar worden niet meegeteld) weer toegestaan. In regio's met een incidentie van <35 per 100.000 inwoners binnen 7 dagen mogen maximaal tien personen uit drie huishoudens bij elkaar komen. - Noodrem ("Notbremse"): indien de incidentie (7 dagen, per 100.000 inwoners) gedurende drie opeenvolgende dagen hoger is dan 100, worden de maatregelen weer aangescherpt (maatregelen die geldig waren t/m 7 maart). - Teststrategie: scholieren en het personeel van scholen en kinderdagverblijven zullen zich een keer per week (alleen in weken die ze aanwezig zijn) gratis kunnen laten testen door middel van een sneltest; ook aanwezige medewerkers van bedrijven hebben recht op één sneltest per week die de werkgever ter beschikking moet stellen; personen zonder symptomen mogen zich één keer per week laten testen (sneltest) in testcentra of huisartspraktijken --> iedereen mag zich dus één keer per week gratis laten testen. - Contacttracering: De federale staten zorgen er in hun regelgeving voor dat de verplichte documentatie voor de tracering van contacten kan ook in elektronische vorm plaatsvinden, bijvoorbeeld via apps, bijvoorbeeld als ervoor wordt gezorgd dat de tijd, plaats en beschikbaarheid van de contactpersoon voldoende nauwkeurig zijn gedocumenteerd en dat de gegevens in het geval van een infectie onmiddellijk kunnen worden doorgestuurd naar de gezondheidsautoriteit in een bruikbare vorm. - Vaccinatiestrategie: vanaf eind maart/begin april mogen ook huisartsen en specialisten vaccineren; de afstand tussen de eerste en de tweede dosis moet zo groot mogelijk zijn; ook personen die ouder zijn dan 65 mogen het vaccin van AstraZeneca krijgen. - Mobiliteit: tot eind april moet het thuiswerken toegestaan blijven; afzien van niet-essentiële reizen in binnen- en buitenland. 	<ul style="list-style-type: none"> - Supermarkt met masker: 1 - Bioscoop (40% bezetting, zonder masker): 1,1 - Kantoor (20% bezetting, met masker): 1,6 - VO (50% bezetting, met masker): 2,9 - VO (50% bezetting, zonder masker): 5,8 - VO (100%, zonder masker): 11,5
--	--	---

	<ul style="list-style-type: none"> - Stappenplan voor her opening: • Stap 1 (Öffnungsschritt 1): op 1 maart, niet afhankelijk van de incidentie; opening van kappers, in de meeste deelstaten zijn bepaalde winkels en diensten weer open gegaan (zie lijst hieronder), basisscholen en kinderdagverblijven gaan stapsgewijs weer open. • Stap 2 (Öffnungsschritt 2): vanaf 8 maart, niet afhankelijk van de incidentie, boekenwinkels, bloemenwinkels, tuincentra (voorwaarde is wel dat het aantal klanten beperkt blijft. Concreet betekent dit: één klant per 10m² voor de eerste 800 m² verkoopoppervlakte en één voor elke bijkomende 20 m²), contactberopen (zoals pedicure), rij- en vliegscholen (met een negatieve testuitslag van dezelfde dag; Indien een masker niet permanent kan worden gedragen, moet er een dagelijkse sneltest en een testconcept voor het personeel zijn) • Stap 3 (Öffnungsschritt 3): Is er sprake van een stabiele zevendaagse incidentie met < 50 nieuwe besmettingen per 100.000 inwoners, is een verdere versoepeling mogelijk: <ul style="list-style-type: none"> *detailhandelaren mogen dan openen met een limiet van één klant per tien m² voor de eerste 800 m² verkoopruimte en één klant voor elke bijkomende 20 m². *Musea, galleries, zoölogische en botanische tuinen en gedenktekens zullen ook open kunnen gaan, en niet-contactsporten zullen in kleine groepen (maximaal tien personen) buiten mogen worden beoefend. <p>Als de zevendaagse incidentie stabiel is of < 100 nieuwe infecties per 100.000 inwoners daalt, zullen de detailhandelaars met vaste winkeldata mogen openen (= "winkelen op afspraak"). De zogenaamde "afspraak-winkelaanbiedingen" "click and meet" bepalen dat één klant per 40 m² verkoopruimte gedurende een bepaalde periode na registratie mag winkelen.</p> <p>Musea, galleries, zoölogische en botanische tuinen en gedenkplaatsen kunnen tijdens deze openingsperiode worden bezocht - als de gasten van tevoren een afspraak hebben gemaakt. Individueel sporten is toegestaan met maximaal vijf personen uit twee huishoudens en sporten in groepen van maximaal 20</p> 	
--	--	--

kinderen tot 14 jaar is ook toegestaan op buitensportfaciliteiten. Als de zevendaagse incidentie boven de 100 komt, worden de oude tot 7 maart geldende regels weer van kracht - de zogenaamde noodrem treedt in werking.

- Stap 4 (Öffnungsschritt 4): Als de incidentie gedurende 14 dagen na de derde openingsstap in de deelstaat of de regio niet is verslechterd en onder de 50 blijft, treedt de volgende versoepeling in werking: openluchtrestaurants, theaters, concertzalen, operagebouwen en bioscopen mogen dan open. Niet-contactsporten zijn ook binnen toegestaan, terwijl contactsporten buiten zijn toegestaan.

Als de incidentie gedurende zeven dagen stabiel onder 100 blijft, kan de staat 14 dagen na de derde openingsstap extra openingen plannen: Men mag dan het theater of de bioscoop alleen betreden met een dagelijks negatieve Corona-sneltest. De openstelling van de horecagelegenheid buiten is mogelijk voor bezoekers met reservering van een afspraak, zitten aan een tafel personen uit meerdere huishoudens een dagelijks bijgewerkte test is noodzakelijk. Niet-contactsporten zijn toegestaan binnen en contactsporten zijn toegestaan buiten mits iedereen een sneltest heeft gedaan. Als de incidentie weer boven de 100 komt, treedt de noodrem in werking en gelden de oude strenge lockdown-regels.

- Stap 5 (Öffnungsschritt 5): Als de zevendaagse incidentie gedurende twee weken stabiel onder de 50 blijft, kunnen de volgende openingen komen. Recreatieve openluchtevenementen met maximaal 50 personen en indoor contactsporten tellen mee. Als de incidentie in de staat of regio over zeven dagen stabiel is of daalt tot minder dan 100 nieuwe infecties per 100.000 inwoners, mag de staat de detailhandel met beperkingen openen 14 dagen na de vierde openingsstap in de hele staat of regio. Binnensporten zonder contact en contactsporten in de open lucht zijn ook mogelijk

- Vanaf 1 maart mogen kappers weer openen

Een aantal van de reeds geldende maatregelen zijn een 'Ausgangsbeschränkung': je mag alleen naar buiten als je er een

belangrijke reden voor hebt; een avondklok: In sommige deelstaten – waaronder Beieren, Thüringen, Baden-Württemberg, Saksen en Brandenburg – is er ook een avondklok.

- **Avondklok:** in sommige deelstaten (waaronder Beieren, Baden-Württemberg, Hessen, Saksen, Brandenburg, NRW, Nedersaksen, Sleeswijk-Holstein en Thüringen) was/is er tijdelijk een avondklok, afhankelijk van het aantal besmettingen per 100.000 inwoners binnen 7 dagen (“incidentie”) in een bepaalde regio. Als een gemeente /Landkreis een incidentie van boven de 200 (in sommige gevallen ook boven de 100 of 150) heeft, is er een avondklok.

Volgens [destatis](#) leidt de avondklok tot [minder mobiliteit 's avonds](#). Vooral in de deelstaten Beieren en Baden-Württemberg is de mobiliteit flink gedaald.

Volgens de Duitse media (zoals [Tagesschau](#)) hebben de deelstaten zelf echter niet geëvalueerd hoe groot de effecten van een avondklok zijn.

Het is dus nog te vroeg om een serieuze conclusie te trekken of de avondklok effectief is.

Een rechtbank in [Baden-Württemberg](#) heeft inmiddels de avondklok in Baden-Württemberg opgeheven. Vanaf 11 februari is de avondklok in deze deelstaat niet meer toegestaan.

In andere deelstaten is de avondklok wel toegestaan. Op dit moment is er bijvoorbeeld op het eiland Norderney (Nedersaksen) en in de stad Flensburg (Sleeswijk-Holstein) een avondklok.

3. Reisadvies:

- Voor DUI: oranje
- Voor NL: rood = risicogebied omdat het aantal besmettingen per 100.000 binnen 7 dagen hoger is dan 50. Aangezien NL inmiddels een incidentie van >200 heeft, is de kans groot dat NL binnenkort zelfs een hoogrisicoland is voor Duitsland.
Curaçao is sinds 21 februari geen risicogebied meer.

Land kleur reisadvies	Algemeen beeld	Opvallende ontwikkelingen
Frankrijk	<p>1. Ontwikkeling aantal besmettingen: Ontwikkelingen aantal besmettingen waaronder:</p> <p>(1) Aantal besmettingen afgelopen 24 uur: 65 373</p> <p>(2) Aantal besmettingen en overledenen per 100 000 inw/7 dagen: besmettingen: 253 in week 10 (was 220 in week 9) Overledenen: 3,0 week 9 (was 3,1 week 8)</p> <p>(3) Testincidentie per 100 000 inw/7 dagen: 3 031 in week 9 (was 3 058 in week 8)</p> <p>(4) Totaal aantal besmettingen: 4 378 446 (24 maart)</p> <p>(5) Eventuele bijzonderheden (bijvoorbeeld nieuwe mutaties):</p> <ul style="list-style-type: none"> • Britse variant wint sterk terrein, geschat wordt dat de Britse variant gemiddeld in week tien 72% betreft. De Zuid-Afrikaanse variant en de Braziliaanse variant blijven stabiel rond de 5% • Het aantal besmettingen stijgt na een stabilisatie van twee weken (gemiddeld 24 210 gevallen per dag in week 10) • Ook het aantal patiënten dat wordt opgenomen op ziekenhuizen en IC afdelingen stijgt (+5% in week 10) • De situatie onder personen van 75+ blijft verbeteren • Zorgelijke situatie in 16 departementen: nieuwe maatregelen sinds 20 maart. Ter illustratie: de besmettingen per 100 000 inw/60 dagen is in Parijs 522.2 (tov 312,7 landelijk). De reanimatie is voor 118.6% met Covid patiënten (tov 91,6% landelijk). In de regio Ile-de-France is de situatie des te mate verslecht dat 80% van de geplande operaties gedeprogrammeerd moet worden om 2 200 bedden vrij te maken. • Inmiddels liggen 4 634 patiënten op de reanimatie op 23/03 (was 4 239 op 16/03) • In ziekenhuizen overleden de afgelopen 24H 248 mensen aan COVID. Totaal zijn in Frankrijk 93 180 mensen aan COVID-19 overleden. <p>2. Ontwikkeling belangrijkste maatregelen. Graag maatregelen die niet meer gelden of achterhaald zijn uit het document verwijderen.</p>	<ul style="list-style-type: none"> • Premier Jean Castex heeft verklaard dat Frankrijk in een derde golf is beland, mede door de aanwezigheid van verschillende varianten. Nieuwe maatregelen worden op 18/03 aangekondigd. • Het aantal besmettingen blijft op een zeer hoog niveau. Het R getal blijft boven de 1 (1.02 op 06/03/21). De opkomst van de verschillende varianten doet het aantal besmettingen weer stijgen en baart de specialisten, artsen en epidemiologen grote zorgen. • In de regio Ile-de-France stijgt de druk op de ziekenhuizen sterk. Momenteel is 102.6% van de IC bedden bezet met Covid patiënten. Daarom heeft de FR GGD (Agence Regionale de Santé) met klem gevraagd zo'n 40% van de operaties uit te stellen om zo 400 IC bedden vrij te maken. • De thuisquarantaine periode is sinds 18 feb. 10 dagen (ipv 7 dagen) voor alle besmette personen, welke variant dan ook, én men moet sinds 48 uur koortsvrij zijn. Voor de personen met de Zuid-Afrikaanse en Braziliaanse cluster variant besmet geldt dat zij opnieuw getest moeten worden aan het eind van hun quarantaine. Indien nog positief, dan wordt hun quarantaine met 7 dagen verlengd. 7 dagen quarantaine voor contactpersonen. • Het is van belang te onderstrepen dat hier sinds het ingaan van de avondklok (20.00 – 6.00 uur) op 16 december geen strenge lockdown meer is geweest. Een maand later, op 16 januari, is besloten om het ingaan van de avondklok te vervroegen naar 18.00 uur. Op 29 januari is besloten om géén nieuwe (landelijke) lockdown in te voeren, de geldende maatregelen bleven gehandhaafd. Echter moesten winkelcentra (zijnde géén supermarkten) van meer dan 20.000m²

	<ul style="list-style-type: none"> • Er geldt in heel Frankrijk een avondklok van 19u-6u. Tijdens de avondklok is een verklaring (<i>attestation</i>) nodig om naar buiten te mogen. • Daarnaast zijn op vrijdag 19 maart 24:00, in 16 departementen (Regio Hauts-de-France, regio Ile-de-France en departementen Alpes-Maritimes, Seine-Maritime en l'Eure), de regels aangescherpt (Macron wil niet spreken van een lockdown). • In deze departementen gelden, voor minimaal vier weken de volgende regels: <ul style="list-style-type: none"> * Overdag (06:00-19:00) mag men onbeperkt naar buiten om te wandelen binnen een straal van 10 km rondom zijn/haar woonplaats * Reizen tussen regio's zonder een dringende of professionele reden is verboden * Crèches, en basisscholen blijven open. Ook de Collèges (11-14 jaar) blijven volledig open. De Lycées (15-18 jaar) moeten afschalen naar halve klassen. Universiteiten mogen slechts 20% van de leerlingen ontvangen * Sportactiviteiten onder schooltijd voor minderjarigen zijn toegestaan. Buitenschoolse sporten die buiten plaatsvinden zijn ook mogelijk voor minderjarigen * Niet essentiële winkels moeten sluiten * De lijst van essentiële winkels is ten opzichte van de vorige lockdowns uitgebreid. Kappers, boekenwinkels, platenzaken, bloemenwinkels, tuincentra, bouwmarkten, chocolatiers, schoenmakers en autodealers (op afspraak) mogen openblijven. Daarnaast mogen huisbezichtigingen plaatsvinden. * Bedrijven en overheden die daartoe in staat zijn zullen het thuiswerken tot het maximale moeten opvoeren: ten minste 4 op de vijf dagen thuiswerken * Voor verschillende verplaatsingen buiten de deur is een verklaring nodig, zie hier: Attestations de déplacement / L'actu du Ministère / Actualités - Ministère de l'Intérieur (interieur.gouv.fr) (Attestation de déplacement dérogatoire dans les départements soumis à des "mesures renforcées" entre 6h et 19h) 	<p>hun deuren sluiten. De avondklok bleef zoals gezegd gehandhaafd en is dat nu nog steeds. Er is nog geen zicht op wanneer dat zal veranderen.</p> <ul style="list-style-type: none"> • Voor de geïnteresseerde lezer hier een link naar een artikel van Nouvel Obs, waarin getracht wordt te achterhalen wat het effect van de avondklok (en het vervroegen ervan naar 18 uur) is. Conclusie is dat niemand zich er aan zal branden, omdat er veel factoren een rol spelen. • Per 15/12/20 zijn alle binnenlandse reisrestricties opgeheven maar geldt een avondklok van 18.00 tot 06:00. • Skiliften in wintersportgebieden blijven vooralsnog gesloten.
--	--	--

	<ul style="list-style-type: none"> • In de overige departementen zijn overdag zijn winkels open. Restaurants, cafés, musea, theaters en bioscopen blijven gesloten. Crèches en scholen (incl. middelbare scholen) zijn open, het werk gaat zoveel mogelijk door (thuiswerken is de norm, maar loketten van openbare diensten zijn open) en bezoek aan verzorgings- en verpleeghuizen blijft mogelijk. • De Franse grenzen binnen de EU zijn geopend (op voorwaarde negatieve PCR<72 uur). • De (EU) buitengrenzen zijn inmiddels gesloten, inreizen onder strikte voorwaarden. • Er geldt vanaf 18 januari een verplichte PCR test voor reizigers vanaf buiten de EU en vanaf 30/01 binnen de EU. • De capaciteit van de ziekenhuizen is verhoogd tot 10.000 bedden op de intensive care. • De <i>sanitaire</i> noodtoestand is (per 14/10) ingevoerd om (lokale) overheden in staat te stellen sneller te reageren om regionale ontwikkelingen. Deze noodtoestand was van kracht tijdens de eerste golf tot 11/7. <p>3. Reisadvies:</p> <ul style="list-style-type: none"> • Voor FRA per 13/10: Oranje. Verplichte PCR test <72u en thuisquarantaine van 10 dagen in NL na bezoek. • Voor NL: Reizigers die vanuit de EU naar FRA reizen moeten sinds 31/01 een negatieve PCR-test van <72 uur kunnen tonen en een verklaring kunnen overleggen (geen symptomen, geen contact met covid-19 besmet persoon, toestaan eventuele afname test bij binnenkomst FR). Advies: thuisquarantaine van 7 dagen gevolgd door nieuwe PCR test. • Duitsland heeft op 2 maart besloten dat reizigers vanuit de FRA regio de Moezel een PCR test van <48 uur moeten overleggen om de grens over te gaan. 	
--	---	--

Land kleur reisadvies	Algemeen beeld	Opvallende ontwikkelingen
Ierland	<p>1. Ontwikkeling aantal besmettingen: Ontwikkelingen aantal besmettingen waaronder: Aantal besmettingen afgelopen 24 uur: 683 Aantal besmettingen en overledenen per 100 000 inw/14 dagen: 159 en (ca.) 2,8 Testincidentie per 100 000 inw/14 dagen: Ca. 4.200 (afgelopen week werden bijna 106.000 tests afgenomen (populatie 4,9 mln)) Totaal aantal besmettingen: 232.164 Eventuele bijzonderheden (bijvoorbeeld nieuwe mutaties): VK variant nu 90% van de besmettingen. Verschillende andere varianten in beperkte (en beheersbare) aantallen vastgesteld.</p> <p>2. Ontwikkeling belangrijkste maatregelen. Graag maatregelen die niet meer gelden of achterhaald zijn uit het document verwijderen:</p> <ul style="list-style-type: none"> • Op 23/2 presenteerde de Ierse regering het nieuwe 'Living with Covid' plan dat de Roadmap moet vormen voor de komende maanden. • Huidige lockdown (Level 5) in ieder geval verlengd tot 5 april. Tussen 1 maart en 12 april zullen de scholen geleidelijk heropend worden. • Overheidssteun voor getroffen bedrijven wordt verder verlengd. • Vanaf 5 april zal incrementeel (elke 3-4 weken) bepaald worden welke maatregelen versoepeld of aangescherpt kunnen/moeten worden. • Wettelijk verplichte quarantaine voor reizigers uit 33 landen (voornamelijk Afrikaanse en Z-Amerikaanse) is deze week van start gegaan. <p>3. Reisadvies:</p> <ul style="list-style-type: none"> • Van NL voor IER: Oranje • Van IER voor NL: Ierland raad alle niet-essentiële reizen naar het buitenland af. 	<p>Zorgen over de langzame (maar zekere) toename in besmettingen. Afgelopen week toename van 42% in mensen die worden doorverwezen voor tests. Ierse MP noemt de situatie 'fragiel'.</p> <p>Tegelijkertijd druk op Ierse politieke leiders (ook vanuit eigen partijen) om restricties te versoepelen. Bewegingsruimte voor overheid zal worden bepaald door de vaccinatiesnelheid, die weer wordt bepaald door de leveranties.</p> <p>De verplichte hotelquarantaine is deze week van start gegaan. Daadwerkelijke quarantaine start vanaf vrijdag 26/3 maar de boekingsportal is op dinsdag live gegaan. Aan het einde van die dag hadden 26 boekingen plaatsgevonden. Kosten: €1.875 voor 12 nachten, door de reizigers (uit 33 landen) zelf te betalen.</p> <p>Ierland besloot op zondag 14 maart de vaccinaties met AstraZeneca op te schorten. Na het advies van de EMA is de vaccinatie met AZ in Ierland per 20/3 weer opgepakt.</p> <p>Vaccinatie vanaf 29/12 begonnen. Meest recente cijfers dateren van 21/3 toen 495.824 personen een 1^e dosis hadden ontvangen en 184.191 een 2^e dosis.</p>

Land kleur reisadvies	Algemeen beeld	Opvallende ontwikkelingen
Italië	<p>1. Ontwikkeling aantal besmettingen: Ontwikkelingen aantal besmettingen waaronder: Aantal besmettingen afgelopen 24 uur: 21.267 Aantal besmettingen en overledenen per 100 000 inw/14 dagen: 509/100k/14d; 9/100k/14d Testincidentie per 100 000 inw/14 dagen: 7.497/100k/14d Totaal aantal besmettingen: 3.440.862 (waarvan 561.308 positief op dit moment) Eventuele bijzonderheden (bijvoorbeeld nieuwe mutaties): Op dit moment is meer dan 50% van de nieuwe gevallen de Britse variant zijn. Ook de Zuid-Afrikaanse, Braziliaanse, Nigeriaanse en Thaise varianten aanwezig in Italiaanse samenleving.</p> <ul style="list-style-type: none"> • Aantal besmettingen blijft stabiel tussen de 20.000 en 25.000 per dag. • Landelijke incidentie rond de 260/100k/7d. • Minder dan 50% van de positieve gevallen wordt ontdekt via bron- en contactonderzoek, maar de ASL (Italiaanse GGD) geeft aan dat BCO nog altijd moeilijk is. Oproep van Italiaanse OMT om handhaving te verbeteren. • Aantal afgenomen testen schommelt flink de laatste weken tussen de 250.000 en 350.000 geteste mensen per dag (muv maandagen, steevast een stuk lager). Het percentage positief getesten lag lang tussen 10 en 15%, daalde naar 5% door opname van sneltesten in statistieken, maar is inmiddels weer geklommen naar 7 à 8%. Testincidentie PCR is 10%, terwijl die van sneltesten op 1% ligt. • Aantal sterfgevallen blijft opmerkelijk hoog. Laatste dagen tussen de 450 en 550 doden per dag – inmiddels meer dan 106.000 sinds uitbraak. Nog altijd geen duidelijke factoren aan te wijzen. • IC-bezetting en ziekenhuisopnames lopen snel op met resp. 3.588 (t.o.v. 3.317 vorige week; 4.000 op hoogtepunt) en 28.438 (26.517 t.o.v. vorige week). In o.a. Umbrië, Abruzzes, Molise en Trento nog altijd grote zorgen over capaciteit. Overplaatsingen tussen regio's aan de orde en niet-COVID-19 zorg in aantal ziekenhuizen 	<ul style="list-style-type: none"> • Vliegverbod Brazilië n.a.v. Braziliaanse variant en aanscherping toelating reizigers uit VK (alleen Britten die wonen in Italië of vanwege absolute noodzaak). Sinds 14/2 moeten reizigers uit Oostenrijk een negatieve testverklaring bij zich hebben en 14 dagen in quarantaine. Uitzonderingen onder andere grenswerkers, transportmedewerkers en doorreizigers. In het begin wat signalen van opstoppingen rond Brennerpas (veelal door 'domino-effect vanwege maatregelen DUI, OOS en TSJ), maar inmiddels weinig in het nieuws. • Na tijdelijke opschorting AZ vaccin is Italië direct na uitspraak EMA weer begonnen met vaccineren met AZ. Problemen met 'reserveringssystemen' in Lombardije zorgen voor grote kritiek op bestuurders; systeem van Poste Italiane wordt inmiddels gebruikt voor reserveren van en oproepen voor vaccinatie. • Nieuw decreet per 6/3 waarin meeste maatregelen worden verlengd tot na Pasen. Scholen in zgn. 'rode zones' dicht mede vanwege hoge besmettingscijfers onder leeftijdscategorie 13-19 jaar. Voor aantal sectoren, w.o. bioscopen en theaters is er meer perspectief om op 27/3 weer open te gaan, mits epidemiologische situatie toestaat. Eerder was het verbod op niet-noodzakelijke reizen tussen regio's verlengd t/m 27/3 en striktere regels mbt bezoek 2^e huis buiten gemeente ingevoerd. Wel meer 'rode regio's' (nu: 11) sinds 15/3 door verlaging drempelwaarde naar 250/100k/7d. • Ook de afgelopen week hebben meerdere regio's verschillende provincies/gemeentes aangemerkt

	<p>uitgesteld. Eerste studies tonen wel al een eerste correlatie tussen vaccinaties en IC-bezetting.</p> <ul style="list-style-type: none"> • Overzicht data: https://lab.gedidigital.it/gedi-visual/2020/coronavirus-i-contagi-in-italia/?ref=RHHD-T <p>2. Ontwikkeling belangrijkste maatregelen. Graag maatregelen die niet meer gelden of achterhaald zijn uit het document verwijderen.</p> <ul style="list-style-type: none"> • Decreet van 5 november verdeelt Italië in 3 kleuren (geel, oranje en rood) naar de gezondheidssituatie. Des te hoger de risico's, des te scherpere maatregelen. Systeem op 6 maart verlengd en licht aangescherpt op 15 maart. Hierbij de kleurcodering van de regio's op dit moment. Op regionaal, provinciaal en lokaal niveau ook verschillen: zie hier. • Nationale maatregelen gelden voor heel Italië en zijn o.a. avondklok 22:00-5:00, OV-capaciteit naar 50%, bovenbouw les op afstand. Reizen tussen regio's in beperkte mate toegestaan. Deze nationale maatregelen zijn aanvullend op eerdere, die betroffen beperkte openingstijden horeca, beurzen/congressen/schoolreizen verboden, sluiting bioscopen/theaters/skiresorts/sportscholen, geen publiek in stadions, aangepaste dienstregeling OV, meer thuischoling en thuiswerken voor ambtenaren. Maatregelen gelden tot 6 april 2021 (een aantal tot 27 maart). • 'Dringend advies' van de regering om ook thuis niet meer dan 2 personen te ontvangen. • Mondkapjesplicht in heel Italië in openbare binnenruimtes en buiten. • Noodtoestand verlengd tot 30 april 2021. <p>3. Reisadvies:</p> <ul style="list-style-type: none"> • Voor ITA: Alle niet-noodzakelijke reizen worden afgeraden. Alle reizigers die vanuit Nederland naar Italië reizen moeten bij aankomst een negatieve COVID-test (moleculair of antigeen) van niet ouder dan 48 uur vóór vertrek kunnen tonen bij aankomst in Italië. Enkele gevallen ook quarantaineverplichting. 	<p>als 'rode zones' (i.e. lokale lockdowns). Zie hier kleurenkaart van Italië: https://lab.gedidigital.it/gedi-visual/2020/lockdown-cosa-prevedono-le-misure-per-le-tre-zone/?ref=RHHD-T</p> <ul style="list-style-type: none"> • Veel aandacht in Italiaanse en international pers voor de ontdekking van een voorraad van 29 miljoen doses van het Astra Zeneca vaccin in de Catalent fabriek in Anagni (in de buurt van Rome). De ontdekking volgt op een inspectie in het weekend door de Italiaanse autoriteiten op verzoek van de Europese Commissie. Astra Zeneca zegt dat de prikken voor de EU en ontwikkelingslanden zijn.
--	---	---

	<ul style="list-style-type: none">• Voor NL: alleen noodzakelijke reizen, dringend advies om bij terugkeer 10 dagen in thuisquarantaine te gaan (of 5 dagen met test). Negatieve COVID-test van niet ouder dan 72 uur + sneltest niet ouder dan 4 uur (vanaf 23/01).	
--	--	--

Land kleur reisadvies	Algemeen beeld	Opvallende ontwikkelingen
Luxemburg	<p>1. Ontwikkelingen aantal besmettingen waaronder:</p> <p>Aantal besmettingen afgelopen 24 uur: 353 (=56 per 100.000, 2,98% positiviteit).</p> <p>Aantal besmettingen en overledenen <u>per 100 000 inw/14 dagen</u>: 448 besmettingen en 8,9 overledenen.</p> <p>Testincidentie <u>per 100 000 inw/14 dagen</u>: 20.127</p> <p>Totaal aantal besmettingen: 3.038 actief. 54.666 mensen zijn van het virus genezen.</p> <p>Bijzonderheden: 12% (sequencing) van alle testen met een positief besmettingsresultaat laat een besmetting met een nieuwe virusmutatie zien waarbij de Britse variant de meest voorkomende is: 62%, Zuid-Afrikaanse variant 18,5%. Braziliaanse variant 1 x aangetroffen. Nb LUX' sequencing is hoger dan het ECDC streefgetal en het EU-gemiddelde. .</p> <ul style="list-style-type: none"> • Het aantal nieuwe besmettingen nam in de afgelopen week toe, relatief het meest in de categorie 75+ (vanwege een aantal besmettingclusters in verzorgingstehuizen) en 30-45 jr. • Meeste nieuwe besmettingen doen zich voor in de familiekring (38,6%) • RT eff waarde blijft min of meer gelijk, is 1,06 (was 1,08) en het algemene positiviteitspercentage ligt op 2,98% (was 2,60 een week geleden). • Het aantal ziekenhuisopnames is ietsje toegenomen maar blijft stabiel (relatief) laag. Momenteel verblijven 121 mensen in het ziekenhuis (was 113) waarvan 17 op de IC (was 25). Gemiddelde leeftijd bij ziekenhuisopname is 65 jr. • 24% van ziekenhuisbedden bezet door covid patienten (week van 15-21/3) • Het wekelijkse aantal sterfgevallen is gelijk gebleven. In totaal zijn 728 mensen aan covid overleden, veelal in verzorgings en verpleegtehuizen (324). Gemiddelde leeftijd bij overlijden is 83 jr. Veel mensen met mentale gezondheidsklachten (door 	<p>Stijging (25%) in het aantal besmettingen in de afgelopen dagen, veelal in categorie 75+ (enkele uitbraken in verzorgingstehuizen) en 30-45 jarigen. R-waarde is gelijk gebleven (1,06%). Positiviteitsratio gestegen naar 2,98% maar blijft lager dan die van buurlanden.</p> <p>Het aantal ziekenhuisopnames incl. IC blijft relatief laag, slechts een lichte toename in de afgelopen week. 24% totaal aantal ziekenhuisbedden door covid patienten bezet. De gemiddelde leeftijd bij opname is 65 jr.</p> <p>Het aantal sterfgevallen per week is gelijk gebleven, veelal gelinkt aan verzorgings en verpleegtehuizen. De gemiddelde leeftijd bij overlijden is 83 jr.</p> <p>Recente resultaten van het Luxemburgse grootschalige test programma laten zien dat het vooral de lagere inkomensgroepen zijn die ontvankelijker zijn voor covid besmetting.</p> <p>LUX regering opent per 7/4 de terrassen (mits de situatie stabiel blijft) alle andere maatregelen verlengd tot 25/4. LUX gezondheidsautoriteiten: besmettingsrisico bij terrassen heel laag</p> <p>LUX kiest doelbewust voor een balans tussen restricties en vrijheden (scholen, winkels, musea etc open) omdat strengere maatregelen te zwaar voor de mensen en hun mentale gezondheid worden geacht. Vanwege zijn grootschalige testen en actieve bron en contactonderzoek kan LUX zich deze aanpak permitteren. Ook de ziekenhuiscapaciteit staat deze aanpak toe en is nooit in het gedrang geweest.</p>

	<p>coronamaatregelen). Getallen variëren van 1 op 5 tot 1 op 3. Ook veel klachten van heimwee onder de grote expat gemeenschap.</p> <ul style="list-style-type: none"> Op 23/3 waren 59.310 mensen gevaccineerd waarvan 18.687 inmiddels een 2e ontvingen. In totaal zijn nu 77.997 vaccins gezet. Vaccinatieprogramma loopt achter op schema door achterstanden in de levering en door minder animo onder de bevolking in eerste instantie. <p>Covidmaatregelen op 24/3 verlengd tot aan 25/4 met 1 versoepeling:</p> <ul style="list-style-type: none"> Terrassen per 7/4 open van 06:00-18:00 met stricte sanitaire maatregelen. <p>Voor de rest blijft alles vooralsnog gelijk (tot 25/4):</p> <ul style="list-style-type: none"> Avondklok 23:00-06:00 uur Horeca binnen dicht. Sociale beperkingen: max. 2 gasten thuis. Waar mogelijk wordt thuis gewerkt; Max 4 pp buiten. Aantal personen in openbare ruimten max 100 pp, mondkapje verplicht in openbare ruimten en overall waar geen 2 mtr afstand. Boetes voor verbreken coronaregels 300 EUR Zorgpersoneel krijgt 2 extra vakantiedagen en 2 extra buitengewoon verlofdagen toegekend. <p>3. Reisadvies:</p> <ul style="list-style-type: none"> Voor LUX: ORANJE sinds 21/10. Alleen noodzakelijke reizen, 10 dagen quarantaine bij terugkeer in NL. Grenzen zijn open. Voor NL: in feite GEEL. Volg lokale coronaveiligheidsregels. Grenzen zijn open. LUX is principieel tegen grenssluitingen en quarantaineverplichtingen na een bezoek aan een ander land omdat dit het recht op bewegingsvrijheid beperkt. LUX van mening dat niet het aantal besmettingen, maar ook het testpercentage, het positiviteitspercentage, het percentage ziekenhuisopnames én het sterftcijfer moeten worden meegewogen in de COVID-risicobeoordeling. 	<p>Het vaccinatieprogramma vindt in 6 etappes plaats. LUX houdt strict vast aan het advies om het 2^e vaccin na 3 weken te zetten. (in vergelijking met andere EULS die vooralsnog enkel 1 vaccin zetten, lijkt LUX daardoor achter te lopen in zijn vaccinatiesnelheid.) In de 1e fase liet enkel 50% vh medisch en zorgpersoneel zich vaccineren. Fase 2 is bijna afgerond. Fase 3 sinds 19/3 van start. .</p> <p>Sneltesten worden sinds 24/3 op scholen ingezet. Verpleegtehuizen volgen.</p> <p>Ruim 12% van de LUX bevolking heeft inmiddels anti-lichamen tegen het virus opgebouwd en wordt immuun geacht volgens de laatste studies. Informeel wordt dit percentage hoger ingeschat.</p> <p>Effecten avondklok: LUX wetenschappelijke studie (Uni LUX/LISER 1/2/21) toont dat het opleggen van reisbeperkingen maar weinig impact heeft op het terugdringen van covid-besmettingen. De meest effectieve maatregelen zijn het verbieden van publieke evenementen en het opleggen van beperkingen qua private ontmoetingen. M.a.w. situaties waar niet voldoende afstand (LUX norm is 2 mtr) tussen mensen kan worden gegarandeerd.</p>
--	---	--

	<ul style="list-style-type: none"> Negatief PCR testresultaat wordt verlangd van alle reizigers die per vliegtuig LUX binnen komen (zie hieronder). 	
Land kleur reisadvies	Algemeen beeld	Opvallende ontwikkelingen
Oostenrijk	<p>1. Ontwikkeling aantal besmettingen: Aantal besmettingen afgelopen 24 uur: 3.289 (stabiel t.o.v. vorige week) Aantal besmettingen en overledenen per 100 000 inw/14 dagen:</p> <ul style="list-style-type: none"> Besmettingen: 453 (+60) Overledenen: in totaal 364 (+40) in de laatste 14 dagen Aantal afgenomen tests per 100.000 inw/14 dagen: 53.591 <p>Totaal aantal actieve besmettingen: 46.900 (+6.900) R-waarde: 1,08 (-0,04) over de laatste 14 dagen.</p> <p>Eventuele bijzonderheden (bijvoorbeeld nieuwe mutaties):</p> <ul style="list-style-type: none"> Momenteel zijn er rond 3.000 nieuwe besmettingen per dag op een bevolking van 8,9 miljoen mensen. Sinds 08/02 geldt een versoepelde lockdown. Het aantal nieuwe besmettingen stijgt sindsdien langzaam, maar gestaag; regionaal zijn hier wel grote verschillen. De Oostenrijkse minister van VWS sprak over een derde golf. De intensive care in de deelstaten Wenen en Burgenland staat onder druk. <p>2. Ontwikkeling belangrijkste maatregelen:</p> <ul style="list-style-type: none"> Sinds 08-02 zijn er enkele versoepelingen doorgevoerd en is er sprake van een lichtere lockdown. Sinds 25 januari zijn FFP2-mondkapjes landelijk verplicht en is de afstandsmaatregel aangescherpt van 1 naar 2 meter. Maatregelen sinds 08/02: <ul style="list-style-type: none"> Er geldt een plicht om een FFP2-masker te dragen in openbare (binnen)ruimten. Thuiswerken is verplicht, tenzij niet mogelijk. Indien men op locatie moet werken, geldt er voor de meeste beroepen (wanneer men in contact staat met klanten of 	<ul style="list-style-type: none"> Eind december werd met de vaccinatiestrategie begonnen. Na kritiek dat het proces te langzaam zou gaan, werd de start van een bredere uitrol vervroegd. Oostenrijk heeft inmiddels iets meer dan 11% van de te vaccineren bevolking gevaccineerd. Sinds 15 maart zijn in de deelstaat Vorarlberg restaurants en cafés geopend om veiligheidsconcepten etc. te testen. Niet alleen de terrassen zijn open, ook de binnenruimtes zijn geopend. Toegang is alleen mogelijk met een negatieve antigeentest. Evenementen tot 100 personen zijn weer toegestaan. Voor theaterbezoek etc. geldt ook een negatieve zelftest als geldig testbewijs. De weerstand tegen het regeringsbeleid neemt fors toe. Vanaf 1 maart bieden apotheken gratis zelftests aan. Men stelt mensen 5 gratis tests per maand ter beschikking. Deze zelftests dienen doorgaans niet als officieel testbewijs. Oostenrijk krijgt via de EU 100.000 vaccins om het Bezirk Schwaz volledig te vaccineren. Schwaz is de hotspot van de Zuid-Afrikaanse variant. De regering kondigde deze extra vaccinatieronde als 'studie' aan. Meerdere deelstaten hebben de quarantaineplicht bij een positieve coronatest en voor contactpersonen naar 14 dagen uitgebreid. Dit was een aanbeveling van het ministerie van Volksgezondheid en is vooral bedoeld om het beter overdraagbare B.1.1.7 tegen te gaan. In

	<p>collega's, wanneer men in de logistiek of zorg werkt, enz.) een wekelijkse testplicht.</p> <ul style="list-style-type: none"> ○ Het 24uurs-uitgaansverbod is ingekort naar een avondklok van 20:00 tot 06:00uur. ○ Het verbod op ontmoetingen buiten het huishouden is opgeschort. Men mag met twee huishoudens met maximaal 4 volwassenen samenkomen mits men 2m afstand houdt en een FFP2-masker draagt. ○ De handel wordt weer geopend met een maximum van 1 klant per 20 m2. ○ Scholen gaan weer open (middelbare scholen in deeltijd). Zelftesten onder toezicht worden voor scholieren verplicht. ○ Contactberoepen (zoals kappers) mogen weer starten, mits de klant een negatieve uitslag meebrengt die niet ouder is dan 48uur. ○ Musea en dierentuinen (met FFP2-maskerplicht) mogen weer openen. ○ De boetes voor het overtreden van regels worden aangescherpt en verder verhoogd. ○ Naast de online registratie moeten reizigers naar Oostenrijk nu tevens voorafgaand aan de reis een negatieve coronatestverklaring (PCR of antigenen) kunnen overhandigen (niet ouder dan 72uur). De quarantaineplicht met mogelijkheid tot vrijtesten na 5 dagen blijft gehanteerd. <p>3. Reisadvies:</p> <ul style="list-style-type: none"> ● Voor OOS: oranje. ● Voor NL: equivalent van Nederlandse reisadvies oranje. Sinds 19/12 geldt er een quarantaineverplichting voor reizigers uit landen met een 14-dagen-incidentie van minstens 100 en zullen die landen, waaronder NL, als risicolanden worden ingedeeld. Na 5 dagen kan men zich "vrijtesten". De quarantaine wordt op het geregistreerd adres gecontroleerd. Sinds 25/1 is het verplicht je 	<p>sommige deelstaten kan men zich na 10 dagen vrijtesten.</p> <ul style="list-style-type: none"> ● Experts luiden de noodklok over de situatie op de intensive care in Wenen. Er zijn nog heel weinig bedden vrij. ● Voor de oostelijke deelstaten Neder-Oostenrijk, Wenen en Burgenland zijn op basis van de hogere aantallen besmettingen en de steeds nijpender worden situatie op de intensive care nieuwe maatregelen aangekondigd voor de periode 1-6 april. Daaronder zijn o.a. sluiting van de handel en contactberoepen en een 24/7 uitgangsbepierking (uitzonderingen voor essentiële boodschappen, werk etc.).
--	--	--

	vooraf online te registreren. Sinds 08/02 is tevens een negatieve coronatestverklaring (PCR of antigenen) voor te leggen wanneer men Oostenrijk inreist.	
--	--	--

Land kleur reisadvies	Algemeen beeld	Opvallende ontwikkelingen
Spanje	<p>1. Ontwikkeling aantal besmettingen: Ontwikkelingen aantal besmettingen waaronder: Aantal besmettingen afgelopen 24 uur: 3.885 Aantal besmettingen en overledenen per 100 000 inw/7dagen:</p> <ul style="list-style-type: none"> • Besmettingen: 64.14 (gelijk; totaal 3.241.345) • Overledenen: 309 (74.064 in totaal) • Testincidentie per 100 000: 1.503 – 5,48% positief <p>Eventuele bijzonderheden (bijvoorbeeld nieuwe mutaties): Vliegverbod Z-AF en BRA. Inmiddels +1000 cases Britse mutatie ontdekt. <u>Vanaf 30 maart zijn reizigers uit VK weer welkom.</u></p> <p>2. Ontwikkeling belangrijkste maatregelen. Graag maatregelen die niet meer gelden of achterhaald zijn uit het document verwijderen.</p> <ul style="list-style-type: none"> • Op zondag 25/10 heeft de centrale regering de noodtoestand afgekondigd voor heel Spanje tot 9 mei 2021. Dit voornamelijk om de autonome regio's in staat te stellen verdere maatregelen te nemen. Meerdere regio's gesloten voor in- en uitreizend verkeer. • Per 23 november geldt de verplichting voor reizigers die via lucht en zee naar Spanje willen reizen, het overhandigen van een negatieve PCR-test, niet ouder dan 72 uur. Inmiddels zijn kinderen onder 6 jr vrijgesteld voor deze verplichting. • Vooralsnog geen verdere beperkingen Pasen, in regio Madrid mogen geen thuisbezoeken meer plaatsvinden. <p>3. Reisadvies:</p> <ul style="list-style-type: none"> • Voor SPA: oranje. • Voor NL: geen kleurcode, maar komt overeen met 'geel'. 	<ul style="list-style-type: none"> • Aantal besmettingen sterk gedaald. Zorg is nu vooral richting feestweek Pasen (Semana Santa) besmettingen laag te houden en vierde golf te voorkomen. • Gemiddelde incidentie 132/100K/14d, laagste in Valencia (30) en Balearen (52), hoogste in Madrid (228). • Avondklok: Effecten avondklok zijn in Spanje onbesproken. Maatregel is gegeven en stuit op weinig weerstand. In combinatie met verbod om thuis mensen te ontvangen, wordt de avondklok gezien als effectieve maatregel om erger te voorkomen.

Land kleur reisadvies	Algemeen beeld	Opvallende ontwikkelingen
Verenigd Koninkrijk	<p>1. Ontwikkelingen aantal besmettingen waaronder: Aantal besmettingen afgelopen 24 uur: 5.605 (24/3). Testincidentie per 100 000 inw/7 dagen: 56,3 Overlijdensgevallen per 100 000 inw/7 dagen: 189.2 Totaal aantal besmettingen: 4.312,908 besmettingen tot 24/3. R waarde 0.6-0.9 (cijfers van 19/3).</p> <p>Bijzonderheden: - Nog altijd lichte daling in aantal vastgestelde besmettingen (3.3% t.o.v. week eerder), maar bij zowel mortaliteit (↓ 34.6%) als ziekenhuisopnames (↓ 20.4%) blijft een sterke daling te zien ten opzichte van de week daarvoor. Hiermee is het effect van vaccinatiecampagne zichtbaar, waarbij inmiddels met 28.6m eerste doses VK dicht bij eerste target komt om hele “kwetsbare” populatie van >50 te vaccineren.</p> <p>2. Ontwikkeling belangrijkste maatregelen.</p> <ul style="list-style-type: none"> • Gedelegeerde bevoegdheid: gezondheidsmaatregelen zijn een bevoegdheid voor de landsdelen ofwel ‘devolved administrations’, waardoor - binnen het VK – divergerend coronabeleid wordt gevoerd tussen de vier landen binnen het Verenigd Koninkrijk (Wales, Schotland, Noord-Ierland en Engeland). • Engeland: Lockdown die sinds 5 januari geldt (incl. een “Stay at Home Order”) loopt a.s. maandag 29/3 ten einde. Cfm roadmap voor versoepelingen zullen niet-essentiële winkels pas op 12 januari opengaan. • Schotland: Sinds 4 januari geldt een nationale lockdown voor het vasteland van Schotland (eilanden zijn uitgezonderd). Alleen om bepaalde essentiële doeleinden mag men het huis verlaten. Roadmap hier (link). • Wales: In Wales geldt met ingang van 20 december 2020 een nationale “alert level 4” lockdown. Met ingang van 20/2 zijn enkele kleine versoepelingen (buitenhuis 4 personen van 2 	<p>Going Dutch?</p> <ul style="list-style-type: none"> • De vaccinatie tussen EU en VK blijft de Britse pers domineren. PM Johnson hield afgelopen week een belronde langs Europese hoofdsteden in een poging EU exportrestricties af te wenden. De Nederlandse Halix fabriek speelt daarbij een centrale rol, maar in Londen lijken de ogen inmiddels vooral gericht op Brussel (en terecht). NL wordt hierbij vooral gezien als EU LS die een “lose-lose scenario” probeert te voorkomen door bij zowel CIE als VK aan te dringen op een compromis. Een sterk staaltje woordvoering uit Brussel afgelopen weekend hielp in een wat gebalanceerder mediabeeld, waarin EU minder werd afgeschilderd als “Stalinistische dictator” en meer aandacht was voor de mogelijke “Dutch Deal” (Times) tussen VK en EU over verdeling van vaccins. Voormalig PVEU en huidig FCDO Political Director Tim Barrow reisde inderdaad af naar Brussel in een poging een akkoord te sluiten met CIE. • Terwijl Barrow naar Brussel ging, werd vanuit No.10 ook Johnson’s vertrouweling Edie Lister als speciaal gezant op pad gestuurd naar India om te spreken over 5m AstraZeneca doses die bestemd zouden zijn voor de Britse markt, maar momenteel “on hold” zijn gezet door de Indiase autoriteiten. Vooralsnog niet met het gewenste effect. <p>1 jaar lockdown</p> <ul style="list-style-type: none"> • In het kader van de “verjaardag” van de eerste lockdown in het VK werd afgelopen dinsdag een “National Day of Reflection” gehouden.

	<p>huishoudens; basisscholen (leeftijd 3-7) weer open). Zie hier actuele regelgeving)</p> <p>Noord-Ierland: Sinds 26 december 2020 geldt in Noord-Ierland wederom een nationale lockdown (zie hier actuele regelgeving) – de vorige lockdown was op 11 december opgeheven. De maatregelen gelden tot in elk geval 15 april (zie hier voor details).</p> <p>3. Reisadvies:</p> <ul style="list-style-type: none"> - Voor NL: reisadvies oranje – alleen noodzakelijke reizen. op 20/1 werd (opnieuw) een vlieg- en aanmeerverbod ingesteld voor reizigers uit het VK naar NL. Door nieuwe FRA grensmaatregelen per 31/1 zijn reizen vanuit het VK ook via FRA alleen nog bij hoge uitzondering mogelijk. Eurostar laat passagiers toe o.b.v. eindbestemming, waardoor reizen naar NL met de Eurostar vooralsnog wel mogelijk blijft (icm PCR <72 uur en 10-daagse quarantaine cfm NL regelgeving). - Voor VK: alleen noodzakelijke reizen. Verplichte thuisisolatie van 10 dagen bij aankomst in VK. Voor inkomende reizigers uit NL naar VK geldt per 15/2 een driedubbele testverplichting (<72 uur van tevoren; en op dag 2 en dag 8 van de verplichte tiendaagse quarantaine in het VK). 	<ul style="list-style-type: none"> • Oppositiepartij Labour greep de treurige gelegenheid aan om nogmaals op te roepen tot een parlementaire enquête naar de Britse aanpak van de pandemie. Dat voorstel lijkt het vooralsnog niet te halen. • Wel bracht de Britse regering vanochtend nieuwe COVID wetgeving ter stemming in het Britse Lagerhuis met o.m. een verbod op buitenlandse vakanties tot eind juni (in Britse stijl uiteraard op straffe van fikse boetes). • Met de “derde golf” op het Europese continent klinkt hier en daar ook weer een roep om Britse grensmaatregelen voor inkomende reizigers (nog) verder aan te scherpen. • In tegenstelling tot Nederland vertoont het VK een duidelijk dalende trend in besmettingen en vooral in ziekenhuisopnames en overlijdens, waarmee de weg vrij lijkt naar het einde van de lockdown in Engeland officieel aanstaande maandag (geen “stay at home order” meer).
--	---	--

Land kleur reisadvies	Algemeen beeld	Opvallende ontwikkelingen
Zweden	<p>1. Ontwikkeling aantal besmettingen: Aantal besmettingen loopt op; 24 uur van dinsdag op woensdag: 7.649 (vorige week 6.781) Aantal besmettingen en overledenen per 100 000 inw/14 dagen: 546 besmettingen (week 10) en 1,00 overledenen Testincidentie per 100 000 inw/7 dagen: 277 (week 10) Totaal aantal besmettingen: 765.984, totaal aantal overledenen 13.357 Eventuele bijzonderheden (bijvoorbeeld nieuwe mutaties): Besmettingen met Britse variant (B.1.1.7) overheersen in het gehele land (40 - 84 % in week 10, afhankelijk van regio). Zuidafrikaanse variant (B.1.351) aanwezig in 18 (van de 21) regio's (tot 17% maximaal). Ook is de Braziliaanse variant (P.1) geconstateerd in meerdere regio's.</p> <p>Aantal besmettingen hoog, vooral in de steden en onder de jongere leeftijdsgroepen. Aantallen blijven hoog in alle 21 regio's en inb Noorden, zuidelijke regio Skåne en grote steden. Zweden donker gekleurd in de Noordse regio, zie gegevens ECDC.</p> <p>Besmettingen in bejaarden- en verzorgingstehuizen nemen af als gevolg van vaccinaties.</p> <p>Zweedse RIVM (FHM) constateerde al eerder in de derde golf te zitten; men hoopt half april over de piek heen te zijn.</p> <p>2. Ontwikkeling belangrijkste maatregelen: Maatregelen in december aangescherpt en gericht op vermijden contacten buiten de eigen <i>bubble</i>. Bijeenkomsten zijn beperkt tot max 8 personen. Sinds 10 januari 2021 is pandemiewetgeving van kracht die overheden de mogelijkheid geeft om winkels, horeca etc. te sluiten en boetes (tot 2000 SEK – 200 Euro) uit te delen wanneer te veel mensen bijeenkomen (bijv in een park).</p>	<p>In december 2020 is erkend dat Zweedse strategie het virus heeft onderschat. Er was op gerekend dat er geen tweede golf zou zijn, o.m. door groepsimmunititeit. Kritiek van koning, corona commissie, media, bevolking en oppositie. De overheid laat advisering daarom niet langer over aan gezondheidsautoriteiten alleen. Om die reden is pandemiewetgeving voorbereid, aangenomen en op 10 jan 2021 van kracht geworden.</p> <p>Corona commissie (ingesteld jul 2020) stelt in eerste tussenrapport (december) dat Zweden coronabeleid in de ouderenzorg heeft gefaald.</p> <p>Forse kritiek op autoriteiten die zich eind december niet hielden aan (hun eigen) advies om winkels en winkelcentra te vermijden voor kerstinkopen. Dit gold oa premier Stefan Löfven (gesignaleerd op camera in een Stockholms winkelcentrum) en minJUS Morgan Johansson (winkelend gesignaleerd in Lund). Ook ging de DG MSB (belangrijkste "crisisautoriteit") op kerstvakantie naar de Canarische eilanden. Vertrouwen in autoriteiten heeft tik gekregen. DG MSB is na druk begin januari afgetreden en Stefan Löfven heeft excuses gemaakt.</p> <p>Nadat er in Zweden tot begin dit jaar geen mondkapjes aanbeveling werd gegeven (Zweden was hierin uniek) is dit op 24 feb 2021 wel gebeurd: er is thans een dringende aanbeveling in het OV te allen tijde én in binnenruimtes bij drukte een mondkapje te dragen.</p>

Op 17 feb werd al aangekondigd dat plaatselijke lockdowns mogelijk zijn vanwege oplopende besmettingen en dit is op 24 feb en 3 maart (Gezondheidsminister Hallengren) herhaald. Ook is aangeraden zo weinig mogelijk te reizen in eigen land (beperking van max 150 km is genoemd), ook tijdens het paasverlof.

Winkels dienen het aantal klanten beperkt te houden (10 vierkante meter per klant – buiten staat aangegeven hoeveel klanten max). winkelen – vooral in winkelcentra – wordt sowieso afgeraden.

Op 24 feb werd aangekondigd dat verdere beperkingen aan het aantal klanten in winkels mogelijk zijn. Grote warenhuizen mogen sinds tweede week maart maximaal 500 klanten toelaten. In shopping malls is een beperking voor klanten in de horeca (maximaal 1 klant per tafeltje) geïntroduceerd.

Pretparken etc. kunnen op 25/3 openen met een aantal bezoekers berekend op 20 vierkante meter per bezoeker en niet meer dan 500 maximaal.

Het systeem van 10 vierkante meter per bezoeker wordt ook op musea en gallerijen toegepast, zo werd op 17 feb bekend. Er is sinds 24 feb een dringend mondkapjesadvies van kracht voor het OV (eerder gold dit alleen voor de spits).

De horeca moet om 20:30 de deuren sluiten, zo is op 24 feb beslist.

Er zijn maximaal 4 personen per tafel toegestaan. Middelbare scholen openen weer in april. Lagere scholen bijna allen open.

3. Reisadvies:

- Sinds 10 november staat geheel Zweden opnieuw op oranje.
- Sinds 6 februari is een PCR-test die bij aankomst max 48 uur oud is verplicht. De naleving hierop door Zweedse grenspolitie is streng. Verder wordt men verzocht 7 dagen in quarantaine te gaan en zich op dag 5 te laten testen.

Land kleur reisadvies	Algemeen beeld	Opvallende ontwikkelingen
Zwitserland	<p>1. Ontwikkeling aantal besmettingen: Ontwikkelingen aantal besmettingen waaronder: Aantal besmettingen afgelopen 24 uur: 2022 Aantal besmettingen en overledenen per 100 000 inw/14 dagen: 228,4 besmettingen & 1,3 overledenen Testincidentie per 100 000 inw/14 dagen: 5034,58 Totaal aantal besmettingen: 588.118 Eventuele bijzonderheden (bijvoorbeeld nieuwe mutaties):</p> <p>Mutaties waargenomen in Zwitserland (mutaties in alle kantons waargenomen):</p> <ul style="list-style-type: none"> • B.1.1.7 (Britse variant): 6093 keren waargenomen; • B.1.351 (Zuid-Afrikaanse variant): 191 keren waargenomen • P.1 (Braziliaanse variant): 7 keren waargenomen • S:N501Y mutatie: 14 239 • S:N501Y & E484K bevattende mutatie: 378 <p>2. Ontwikkeling belangrijkste maatregelen. Graag maatregelen die niet meer gelden of achterhaald zijn uit het document verwijderen.:</p> <ul style="list-style-type: none"> • De huidige coronamaatregelen: <ul style="list-style-type: none"> ○ Bijeenkomsten in de openbare ruimte toegestaan met max. 15 personen; ○ Bijeenkomsten in de privé-omgeving met max. 10 personen (sinds 22/03); ○ Sport en cultuurbezigdheden toegestaan tot en met 20 jaar. ○ Home-office verplichting. Waar mogelijk en moet haalbaar zijn; ○ Mondkapjesplicht op het werk; ○ Gesloten blijven verder: <ul style="list-style-type: none"> ▪ Restaurants en bars; ▪ Nachtclubs en danslokalen; ▪ Kunst- en cultuurhuizen (binnen); ▪ Sportverenigingen (binnen); 	<ul style="list-style-type: none"> • In Liechtenstein is een zintuigelijke armband ontwikkeld die een Covid-19 infectie in een vroeg stadium op te sporen. Een studie geeft weer dat de polsband in 71% van de gevallen binnen 2 dagen een Covid-infectie detecteert, nog voor symptomen merkbaar werden. De Universiteit Utrecht voert nu een grotere studie uit naar deze innovatie, met 20.000 personen in de provincie Utrecht. • Op 19/03 is bij de persconferentie van de Zwitserse regering aangekondigd dat voorlopig van verdere versoepelingen wordt afgezien vanwege de toename van het aantal besmettingen. (Alleen het maximum aantal personen bij privé-bijeenkomsten was per 22/03 jl. verhoogd van 5 naar 10 personen.)

	<ul style="list-style-type: none">▪ Recreatieve voorzieningen (binnen)<ul style="list-style-type: none">○ Verbod op evenementen;○ Maximaal 5 personen bij het beoefenen van sport in de vrije lucht, uitzondering bij kinderen onder de 16 jaar;○ Thuisonderwijs voor hogescholen en universiteiten;○ Zang alleen in de privé-omgeving en scholen;○ Advies om zo veel mogelijk thuis te blijven○ Op dit moment zijn alle skigebieden in Zwitserland geopend. <p>3. Reisadvies:</p> <ul style="list-style-type: none">• Voor heel ZWI oranje met quarantaine na terugkeer naar NL• Voor NL: NL staat sinds 15/01 op de Zwitserse quarantainelijst. Alle reizigers afkomstig vanuit het Koninkrijk moeten 10 dagen in verplichte quarantaine bij aankomst in Zwitserland. Als er na 7 dagen een negatieve PCR-testuitslag of sneltest overhandigd kan worden kan de quarantaine na 7 dagen beëindigd worden. Ook moeten reizigers afkomstig uit Nederland een negatieve PCR-testuitslag bij zich hebben en zich online registreren (sinds 08/02/2021).	
--	--	--

MINISTERIËLE COMMISSIE
COVID-19

Kenmerk : 3751410

AGENDA

Vergadering te houden op dinsdag 30 maart 2021
via communicatietechnologie,
aan te vangen 's morgens om 10.00 uur

-
1. Mededelingen
 2. Algemeen beeld o
 3. Opschaling zelftesten in het onderwijs (Brief van de minister van Onderwijs, Cultuur en Wetenschappen) o
 4. Vervolgstappen Fieldlab Evenementen: Opschalingstraject april/mei (Brief van de staatssecretaris van Economische Zaken en Klimaat) o
 5. Vervolgopdracht MLT-Team Jeugd (Brief van de staatssecretaris van Volksgezondheid, Welzijn en Sport) o
 6. W.v.t.t.k.

Stukken rondgezonden ter kennisname van de commissie

- I. 106^e OMT-advies
- II. Factsheets VWS

- + stukken zijn bijgevoegd
- x stukken zijn rondgezonden
- o stukken worden rondgezonden
- stukken zijn in de samenwerkingsruimte geplaatst
- = geen stukken
- A aanbiedingsdatum



Ministerie van Volksgezondheid,
Welzijn en Sport



ACC Factsheets VWS 29 maart 2021



Epidemiologisch beeld

Kerncijfers

Daling Aantal positieve testuitslagen (29 maart)

- 6.824 positieve testuitslagen [39.2 per 100k] ten opzichte van 7.513 een dag eerder.
- Percentage positieve testen (15 t/m 21 maart) is 8.1%*. (Bron: RIVM weekbericht, 23 maart). Het G-getal is met 14% toegenomen.
- 7-daags gemiddeld percentage positief vanuit de GDD-teststraten (23 t/m 29 maart) 8,5 %.

*Dit is exclusief grootschalig testen.

Laatst berekende R-waarde

De R-waarde (op basis van alle varianten) = 1,08 (onzekerheid (1,06 – 1,11, o.g.v. 11 maart) (bron: RIVM, 25 maart).

N.B. Omdat de Britse variant een groot aandeel heeft toont het RIVM enkel de R-waarde op basis van alle varianten.

STIJGING aantal Ziekenhuis- en IC opnames (27 maart)

- IC-bezetting: 643 (verschil t.o.v. vorige week: +41) (bron: LCPS).
- ZKH-bezetting (excl. IC): 1.595 (verschil t.o.v. vorige week: +150 (bron: LCPS).
- Het aantal nieuwe ziekenhuisopnames was in de week van 15 t/m 21 maart toegenomen (1.441 t.o.v. 1.327 de week ervoor) (bron: weekrapport RIVM, 23 maart).
- Het aantal IC opnames was in de week van 15 t/m 21 maart toegenomen (313 t.o.v. 274 de week ervoor) (bron: weekrapport RIVM, 23 maart).

Inschatting aantal besmettelijke personen

- Het aantal besmettelijke personen is 111.991 (83.249- 142.420 personen.) o.g.v. 15 maart. Hiervoor was dit: 105.812 (onzekerheid 77.960 – 133.664 o.g.v. 11 maart) (bron: weekrapport RIVM, 23 maart).



Procentuele groei aantal besmettingen afgelopen 7 dagen t.o.v. 7 dagen ervoor

Het G-getal	12 mrt. 13 mrt. 14 mrt. 15 mrt. 16 mrt. 17 mrt. 18 mrt. 19 mrt. 20 mrt. 21 mrt. 22 mrt. 23 mrt. 24 mrt. 25 mrt. 26 mrt. 27 mrt. 28 mrt.														Trendlijn	Toe-/afname	Weekcijfers per 100k inv.		Verandering				
	25 mrt.	26 mrt.	absoluut	perc.																			
Zuid-Holland-Zuid	0.04	0.12	0.16	0.15	0.28	0.41	0.35	0.32	0.27	0.29	0.30	0.27	0.14	0.18	0.11	0.19	0.10			419.1	424.1	5.0	1.2%
Noord-Holland-Noord	-0.07	-0.10	-0.14	-0.08	0.01	0.06	0.20	0.08	0.03	0.22	0.05	-0.01	0.00	-0.03	0.01	0.03	-0.03			374.8	379.3	4.5	1.2%
Rotterdam-Rijnmond	0.16	0.22	0.31	0.36	0.30	0.36	0.39	0.39	0.29	0.21	0.20	0.22	0.25	0.24	0.14	0.20	0.22			354.5	375.5	21.0	5.9%
Limburg-Noord	0.20	0.13	0.24	0.25	0.16	0.18	0.22	0.11	0.23	0.22	0.18	0.30	0.25	0.21	0.32	0.15	0.19			336.0	366.9	31.0	9.2%
Zaanstreek-Waterland	0.03	0.16	0.16	0.23	0.27	0.14	0.10	0.20	0.11	0.17	0.09	0.06	0.07	0.09	0.00	0.07	-0.03			371.8	366.8	-5.0	-1.3%
Brabant-Zuidoost	0.23	0.09	0.12	0.19	0.24	0.23	0.19	0.08	0.26	0.28	0.23	0.19	0.26	0.29	0.41	0.21	0.15			342.8	348.6	5.8	1.7%
Brabant-Noord	0.02	0.12	0.15	0.31	0.29	0.34	0.19	0.31	0.20	0.13	0.06	0.04	0.12	0.13	-0.02	0.08	0.10			328.7	333.7	5.0	1.5%
Kennemerland	-0.01	0.00	0.09	0.16	0.14	0.22	0.23	0.26	0.25	0.21	0.18	0.25	0.26	0.19	0.10	0.13	0.13			316.6	322.6	6.0	1.9%
Zeeland	0.36	0.32	0.31	0.30	0.34	0.26	0.26	0.17	0.18	0.14	0.09	0.10	0.13	0.18	0.25	0.18	0.23			294.4	318.9	24.5	8.3%
Gelderland-Zuid	-0.04	0.06	0.12	0.14	0.25	0.32	0.32	0.34	0.26	0.23	0.23	0.14	0.16	0.18	0.22	0.22	0.22			279.6	310.4	30.8	11.0%
Holland-Midden	0.11	0.18	0.21	0.25	0.28	0.32	0.32	0.35	0.34	0.28	0.26	0.17	0.14	0.15	0.07	0.06	0.09			298.4	310.3	11.9	4.0%
Haaglanden	0.21	0.19	0.24	0.34	0.35	0.40	0.22	0.30	0.29	0.28	0.19	0.19	0.20	0.33	0.25	0.28	0.26			270.6	293.9	23.3	8.6%
Drenthe	-0.03	0.05	0.09	0.20	0.32	0.28	0.24	0.25	0.24	0.31	0.20	0.17	0.17	0.24	0.27	0.22	0.14			271.2	285.2	14.0	5.2%
Midden- en West-Brabant	0.20	0.14	0.21	0.21	0.19	0.24	0.25	0.21	0.32	0.25	0.23	0.20	0.22	0.24	0.2	0.14	0.17			266.5	281.5	15.0	5.6%
Noord- en Oost-Gelderland	0.17	0.33	0.44	0.41	0.41	0.34	0.31	0.37	0.29	0.22	0.24	0.21	0.21	0.25	0.16	0.17	0.16			269.8	279.0	9.2	3.4%
Utrecht	0.11	0.17	0.28	0.32	0.34	0.22	0.22	0.23	0.16	0.12	0.16	0.24	0.32	0.29	0.26	0.27	0.23			269.5	277.8	8.3	3.1%
Fryslân	0.08	0.11	0.32	0.33	0.35	0.29	0.36	0.45	0.41	0.17	0.11	0.09	0.08	0.03	0.00	0.00	0.07			256.3	268.6	12.3	4.8%
Usseland	0.24	0.28	0.28	0.38	0.44	0.22	0.24	0.13	0.12	0.05	0.04	-0.01	0.16	0.05	0.15	0.07	0.12			248.2	263.1	14.9	6.0%
Amsterdam-Amstelland	0.29	0.20	0.14	0.19	0.11	0.22	0.09	0.07	0.18	0.19	0.19	0.14	0.14	0.22	0.13	0.09	0.05			246.7	241.9	-4.8	-1.9%
Flevoland	0.17	0.04	0.06	0.05	0.12	0.11	0.14	0.14	0.19	0.19	0.31	0.31	0.32	0.30	0.27	0.39	0.32			215.8	235.4	19.6	9.1%
Gooi en Vechtstreek	-0.02	-0.05	-0.03	-0.05	-0.10	-0.16	-0.15	-0.15	-0.11	-0.07	-0.07	0.02	0.19	0.28	0.38	0.38	0.33			212.0	234.6	22.6	10.6%
Limburg-Zuid	-0.01	0.04	0.14	0.17	0.15	0.22	0.29	0.25	0.33	0.35	0.41	0.38	0.47	0.52	0.56	0.34	0.27			225.4	224.4	-1.0	-0.4%
Gelderland-Midden	0.44	0.46	0.38	0.34	0.23	0.19	0.11	0.08	0.11	0.14	0.11	0.27	0.27	0.38	0.38	0.32	0.25			207.4	216.8	9.3	4.5%
Groningen	-0.19	-0.09	0.01	0.16	0.13	0.22	0.05	0.11	0.19	0.08	0.06	0.07	0.13	0.13	-0.02	0.00	0.05			190.5	191.3	0.9	0.4%
Twente	0.35	0.32	0.34	0.31	0.21	0.17	0.15	0.11	0.03	0.04	0.00	0.10	0.14	0.15	0.09	0.29	0.16			178.1	187.3	9.2	5.2%
NEDERLAND	0.11	0.13	0.18	0.23	0.24	0.25	0.23	0.22	0.22	0.20	0.17	0.17	0.19	0.20	0.17	0.17	0.15			282.5	294.1	11.6	4.1%

Legenda

> 0	> 0,2	> 0,4	> 0,8	> 1,6
< 0	< -0,2	< -0,4	< -0,8	< -1,6

Het G-getal geeft de procentuele groei weer van het aantal besmettingen in de afgelopen zeven dagen ten opzichte van de zeven dagen ervoor. Zolang het G-getal positief is, neemt het aantal besmettingen per dag toe. Zodra het G-getal negatief is, daalt het aantal besmettingen.



Inschaling per 17 maart volgende inschaling: rond 30 maart



Legenda

Laatste inschaling: woensdag 17 maart

- 1 Waakzaam | geen regio's
- 2 Zorgelijk | geen regio's
- 3 Ernstig | 1 regio
- 4 Zeer Ernstig | 24 regio's

Inschaling regio's op basis van cijfers van doorlopende weekcijfers t/m 27 maart

	20 mrt. t/m 26 mrt.*					13 mrt. t/m 19 mrt.				
	# positief getesten abs	# positief getesten per 100k	# ziekenhuisopnames abs	# ziekenhuisopnames per 1000k	risc-oniveau	# positief getesten abs	# positief getesten per 100k	# ziekenhuisopnames abs	# ziekenhuisopnames per 1000k	risc-oniveau
Zuid-Holland-Zuid	2009	437,3	46	100,1	4	1687	367,2	75	163,3	4
Zaanstreek-Waterland	1310	386,2	44	129,7	4	1220	359,7	52	153,3	4
Noord-Holland-Noord	2485	375,0	71	107,1	4	2419	365,0	66	99,6	4
Rotterdam-Rijnmond	4886	369,2	167	126,2	4	4058	306,6	145	109,6	4
Brabant-Zuidoost	2727	349,3	98	125,5	4	2251	288,4	88	112,7	4
Limburg-Noord	1768	339,0	28	53,8	4	1535	295,2	34	65,4	4
Brabant-Noord	2172	331,1	73	111,3	4	2016	307,4	65	99,1	4
Kennemerland	1780	320,0	68	123,6	4	1560	283,7	14	25,5	4
Gelderland-Zuid	1734	308,8	64	114,0	4	1418	252,5	43	76,6	4
Zeeland	1174	306,1	47	122,6	4	994	259,2	44	114,7	4
Hollands-Midden	2440	301,7	69	85,3	4	2301	284,5	73	90,3	4
Haaglanden	3184	285,0	106	94,9	4	2496	223,4	70	62,7	4
Utrecht	3807	281,0	117	86,4	4	2990	220,7	95	70,1	4
Drenthe	1379	279,3	42	85,1	4	1134	229,7	34	68,9	4
Noord- en Oost-Gelderland	2306	278,6	68	82,2	4	1968	237,8	73	88,2	4
Midden- en West-Brabant	3061	271,7	77	68,4	4	2678	237,7	71	63,0	4
Fryslân	1710	263,1	60	92,3	4	1708	262,8	47	72,3	4
Usselland	1356	255,2	38	71,5	4	1262	237,5	34	64,0	4
Amsterdam-Amstelland	2600	242,9	96	89,7	4	2390	223,2	82	76,6	4
Flevoland	1002	236,9	22	52,0	4	722	170,7	24	56,7	4
Gooi en Vechtstreek	587	228,3	13	50,6	4	433	168,4	10	38,9	4
Limburg-Zuid	1328	222,4	19	31,8	4	994	166,4	31	51,9	4
Gelderland-Midden	1507	216,3	65	93,3	4	1144	164,2	59	84,7	4
Twente	1245	197,3	38	60,2	4	965	152,9	37	58,6	4
Groningen	1107	189,0	40	68,3	4	1110	189,5	51	87,1	4
Onbekend	33		61			15		55		
Nederland	50672	291,1	1637	94,0	4	43468	249,7	1472	84,6	4

* Ziekenhuiscijfers: stand per 27 mrt. 00:30:00; Positief getesten: stand per 27 mrt. 10:00:00

Regio's zijn geordend op risiconiveau (aflopend) en daarna op het aantal positief getesten per 100.000 inwoners van afgelopen week

Inschaling is gebaseerd op de indicatoren 'aantal ziekenhuisopnames per miljoen per week' én 'aantal positieve testen per 100k per week'. Inschaling vindt eens in de twee weken plaats. Sinds 17 maart zijn alle veiligheidsregio's ingeschaald in risiconiveau 4 "zeer ernstig", met uitzondering van Gelderland-Midden Gelderland-Midden die op niveau 3 "ernstig" is ingeschaald. De volgende inschaling vindt plaats op 30 maart. Bovenstaande tabel geeft weer hoe regio's zouden worden ingeschaald als inschaling op basis van de huidige cijfers zou plaatsvinden.



28 maart: aantal positieve testuitslagen per 100.000 inwoners: 43,2

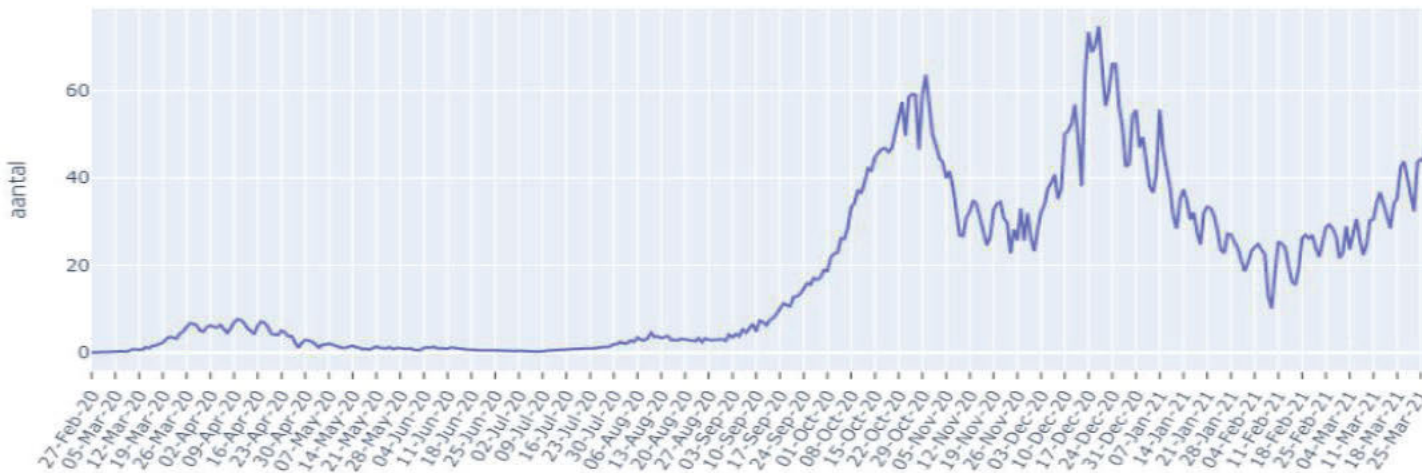

FIGUUR (t/m zondag 28 maart, wekelijks): trend in positieve testuitslagen per 100.000 landelijk

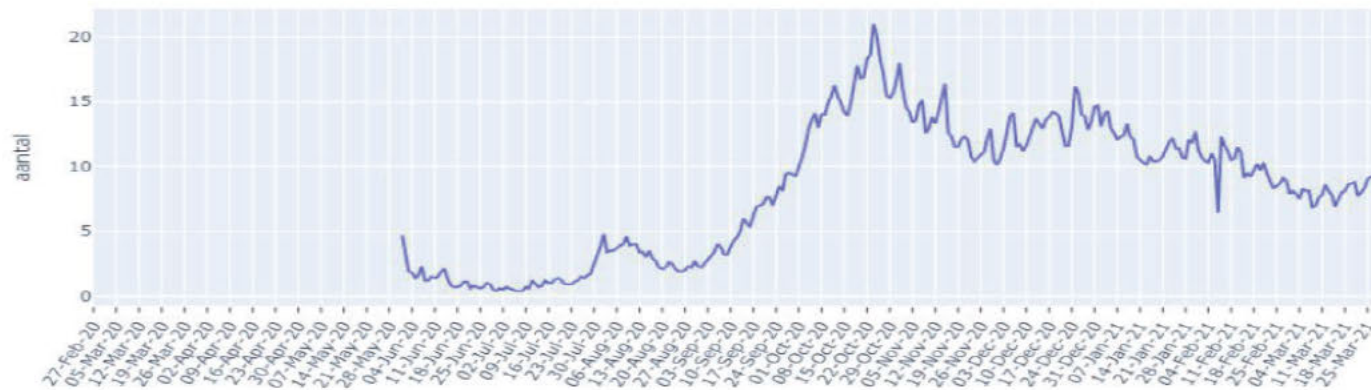

FIGUUR (t/m zondag 28 maart, dagelijks): trend in percentage positief landelijk

TREND Aantal besmettelijke personen



Conform nieuwe rekenmethode RIVM sinds 13 oktober. Nieuwe methodiek is gebaseerd op een groter cohort-onderzoek met meer deelnemers.

- Begin juli: 3.200 personen (1 : 5400 personen)
- Half augustus: 12.150 personen (1 : 1430 personen)
- 1 september: 20.600 personen (1 : 844 personen)
- 1 oktober: 126.473 personen (1 : 137 personen)
- 10 november: 145.754 personen (1 : 119 personen)
- 21 december: 90.201 personen (1 : 193 personen)
- 12 januari: 140.833 personen (1 : 124 personen)
- 25 februari: 96.665 personen (1 : 180 personen)
- 28 maart 111.991 personen (1 : 155 personen)

Toename per leeftijdscohort (percentage positief getest)

LEEFTIJD	9/9	13/10	27/10	10/11	26/11	1/12	21/12	1/1	25/02	28/03
0 tot 10	1,2%	0,5%	0,7%	1,0%	1,3%	1,4%	1,6%	1,4%	7,3%	7,2%
10 tot 20	12,8%	13,1%	11,0%	11,6%	15,8%	15,4%	15,5%	10,5%	12,2%	15,5%
20 tot 30	29,6%	20,6%	18,0%	17,0%	15,1%	15,2%	13,9%	16,6%	16,9%	16,6%
30 tot 40	17,0%	15,3%	15,7%	14,5%	14,3%	14,8%	13,1%	13,1%	14,3%	14,3%
40 tot 50	14,3%	15,8%	16,7%	17,0%	15,3%	15,6%	16,2%	13,6%	13,4%	14,7%
50 tot 60	14,9%	17,4%	18,3%	18,1%	16,5%	17,4%	17,8%	17,8%	16,3%	15,5%
60 tot 70	5,6%	10,0%	10,4%	11,2%	9,5%	9,8%	10,8%	11,7%	10,0%	8,5%
70 tot 80	2,3%	4,7%	5,7%	5,3%	6,6%	6,0%	6,5%	8,8%	5,6%	5,8%
80 tot 90	1,3%	2,1%	2,6%	3,5%	4,4%	3,4%	3,6%	4,7%	3,2%	1,7%
90+	1,0%	0,4%	0,9%	1,1%	1,7%	1,1%	1,0%	1,7%	0,7%	0,2%



Testuitslagen per leeftijdsgroep (0-60 & 60+)

N.B. Dit is het aandeel in de teststraat en dus niet het absoluut aantal positieve testuitslagen

7-daagsgemiddelde van percentage leeftijd positief geteste personen, jonger dan 60 jaar resp. 60 jaar en ouder

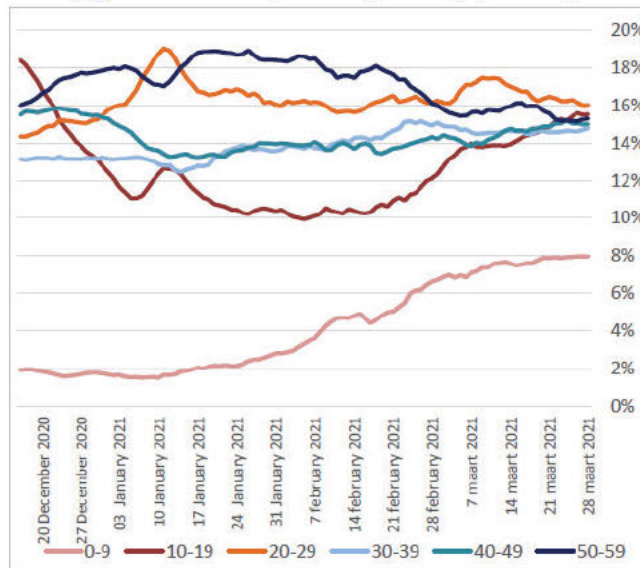

FIGUUR (t/m zondag 28 maart); trend in testuitslagen per leeftijdsgroep 0-60)

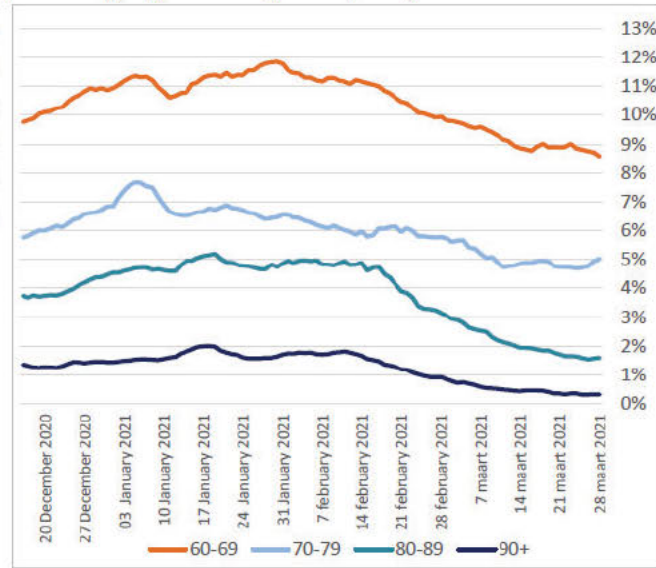

FIGUUR (t/m zondag 28 maart); trend in testuitslagen per leeftijdsgroep 60+)



Totaal overledenen per week (t/m 21 maart)

Het aantal daadwerkelijk overleden mensen wordt vergeleken met het aantal overlijdens dat wordt verwacht op basis van voorgaande jaren. De lichtblauwe lijn en omliggende marge tonen de sterfte die op dat moment in het jaar wordt verwacht, de donkerblauwe lijn toont de sterfte zoals deze heeft plaatsgevonden.

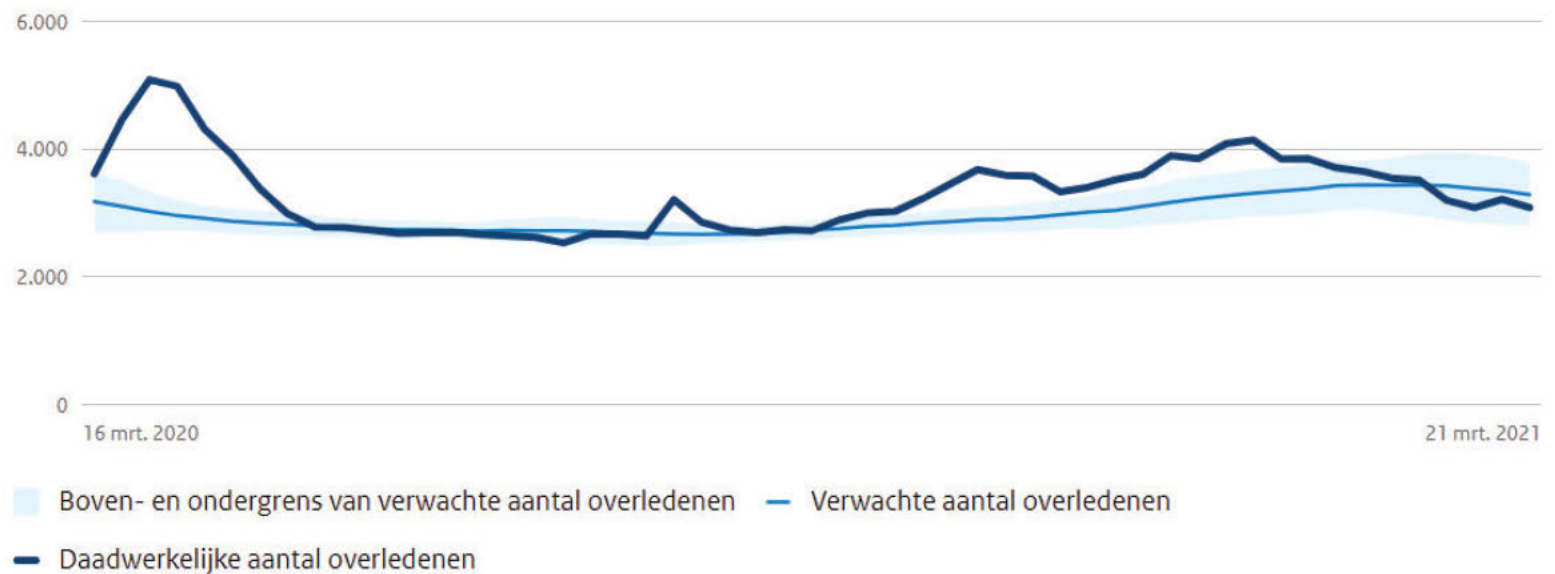

Bron: CBS



Nationaal Coördinator
Terrorismebestrijding en Veiligheid
Ministerie van Justitie en Veiligheid

Departementaal-vertrouwelijk
Duiding Maatschappelijke impact
COVID-19 (nr.28)

Maandag 29 maart 2021
Geactualiseerd tot 9.00 uur

Kerneenheid
Analyse

Duiding

- De trend van de afgelopen weken bestendigt zich: afnemend draagvlak voor en naleving van coronamaatregelen; grote vaccinatiebereidheid; tanend vertrouwen in het coronabeleid; groeiend maatschappelijk ongenoegen en 'coronamoedeheid'. Opvallend is dat uit het RIVM-onderzoek blijkt dat er niettemin nog steeds breed draagvlak is voor het coronabeleid.
- De eerder geuite zorg dat de tijdelijke stop van toepassing van het AstraZeneca weleens zou kunnen leiden tot afnemende vaccinatiebereidheid, lijkt zich niet voor te doen. Een mogelijke verklaring hiervoor vormt het feit dat vrij snel de medische oorzaak van de trombose na de inenting werd gevonden.
- Het verlaten van de avondklok naar 22.00 uur kan een mogelijke de-escalerende werking op onvrede hebben, gelet op de aanstaande zomertijd en het naderende warmere weer. Ook kan het risico op incidenten tijdens de ramadan (13 april- 12 mei) worden verkleind.
- Het incident rondom de verkenning van Ollongren en de vertraging die hierdoor ontstaan is bij de formatie van een nieuw kabinet, kan vragen doen rijzen over de effectiviteit van de huidige aanpak van de demissionaire regering tijdens deze crisis.
- [redacted] deed in Buitenhof een oproep aan de politiek om eenduidig te zijn over de maatregelen. De tegenstrijdige boodschappen over bijvoorbeeld de avondklok zorgen ervoor dat het ongenoegen toeneemt. De toenemende afkeer van de politie bij diverse actievoerders vergroot het risico op hernieuwd geweld tegen de politie.

5.1.2e

Situatiebeeld

Draagvlak voor de maatregelen

- Op 23 maart heeft het RIVM het driewekelijks trendonderzoek gepubliceerd. Respondenten is tussen 8 en 14 maart naar de naleving en het draagvlak voor de maatregelen gevraagd. Van alle maatregelen is meer dan 60% naleving, behalve thuisblijven bij klachten, testen en handen wassen. Vergeleken met de voorgaande peiling is de naleving over de hele linie licht gedaald of gestegen met enkele procentpunten. Uitschieters zijn het ontvangen van maximaal aantal bezoekers (-5,6%) en het laten testen bij klachten (+8,1%).
- Er is meer dan 80% draagvlak voor alle maatregelen, behalve voor de avondklok (65%) en het maximaal aantal bezoekers (38%). Bij deze laatste twee is ook de grootste daling te zien, -2,5% voor de avondklok en -6,7% voor het maximaal aantal bezoekers. Verder blijft het draagvlak stabiel volgens het RIVM.
- Uit een peiling van het EenVandaag-opiniepanel blijkt dat 40% van de ouders hun kind niet laat testen op corona omdat zij het naar of onnodig vinden. De helft van de ouders zegt het wel te doen omdat ze het belangrijk vinden dat hun kind weer snel lessen kan volgen. Het RIVM adviseerde de GGD om voor kinderen een andere test in te voeren waarbij het wattenstaafje minder diep de neus ingaat. Deze test wordt binnenkort ingevoerd en de verwachting is dat dit de testbereidheid onder kinderen zal laten toenemen.
- I&O Research heeft onderzoek gedaan naar het geluksgevoel van Nederland. De helft geeft aan zich (veel) minder gelukkig te voelen dan voor de coronacrisis. 41% zegt even gelukkig te zijn. Belangrijkste reden voor de daling is het missen van uitjes en vrijheid. Ook beoordelen mensen hun geestelijke gezondheid lager dan voor de coronacrisis. Waar eerder een derde van de mensen zichzelf geestelijk gezond vond, is dat nu nog 15%.
- De vaccinatiestrategie blijft onderwerp van discussie. Op maandag 22 maart stelde [redacted] van het Landelijk Netwerk Acute Zorg dat Nederland zich moet richten op eerst eenmalig vaccineren zoals in Engeland. Hij ziet ook ruimte om de voorraden van het RIVM sneller weg te prikken. Tevens werd door andere experts gepleit om sneller en 24/7 te vaccineren. Als reactie heeft het RIVM laten weten dat de vaccins achter de hand worden gehouden om tegenvallende leveringen op te kunnen vangen en dus geen afspraken af te moeten zeggen. Daarnaast is de voorraad nodig voor de tweede prik.
- Het ministerie van VWS kondigde vorige week aan het vaccinatietempo te verhogen. Uit berekeningen van de NOS blijkt dat de voorgenomen aantal vaccinaties niet gehaald zijn.
- Onder Nederlanders is de vaccinatiebereidheid gelijk gebleven. Volgens de laatste cijfers van het RIVM van de week 8-14 maart wil 76% zich laten vaccineren. Deze steekproef is echter van voor het stopzetten van het AstraZeneca-vaccin. Sinds er weer met het vaccin wordt geprikt geven huisartsen echter aan een even hoge opkomst te zien als voor de onrust. Volgens experts kan het vertrouwen in het vaccin worden hersteld, maar hierover kan de overheid beter onafhankelijke experts het woord laten voeren.
- Na de persconferentie van afgelopen dinsdag was er online teleurstelling over het uitblijven van echte versoepelingen en duidelijk perspectief. Velen vroegen zich af waarom er überhaupt een persconferentie was.
- Ondernemend Nederland gaf aan begrip te hebben voor de verlenging van de maatregelen, maar de persconferentie was een "klap in het gezicht" voor horecaondernemers en de reisbranche en stond bovendien

5.1.2e

in schril contrast met de vorige persconferentie. Het voorjaar is altijd een belangrijk seizoen voor de genoemde sectoren. Vakantieboekingen van Nederlanders in eigen land namen afgelopen week sterk toe.

- Ondernemers blijven ontevreden over de huidige maatregelen en regelingen. Ondernemend Nederland sprak van "gejojo" met maatregelen waardoor het moeilijk is om grip te krijgen op de crisis. Zelfstandigen voelen zich niet gezien door de regering omdat dat zij niet in aanmerking komen voor de meeste steunmaatregelen, aldus de Vereniging Zelfstandigen Nederland. Ook INretail stelt dat de nood bij winkeleigenaren blijft groeien door de aanhoudende maatregelen; 56% zou nu eigen reserves opmaken om de lasten te kunnen betalen. Daarnaast voelt een deel van de ondernemers zich benadeeld nu (een deel) van de NOW-steun moet worden terugbetaald.
- Op zaterdag 27 en zondag 28 maart hebben horecaondernemers een picknick-actie georganiseerd uit onvrede over de coronamaatregelen. Klanten konden pakketten kopen om in de publieke ruimte te nuttigen. Hiermee wilde de horeca aangeven dat zij een belangrijke rol kunnen spelen in de oplossing.
- Studenten zijn teleurgesteld omdat ze toch weer langer moeten wachten voordat ze weer fysiek naar hun hogeschool of universiteit kunnen. Volgens de Landelijke Studentenvakbond (LSVb) is er "geen goede balans" tussen de coronarisico's en de schade aan het welzijn van studenten en zou het hoger onderwijs nu al op een veilige manier gedeeltelijk open kunnen. Vereniging van universiteiten VSNU reageert juist verheugd op de concrete datum vanaf wanneer het Hoger Onderwijs weer een dag in de week open mag.
- [REDACTED] heeft in Buitenhof een oproep aan de politiek gedaan om eenduidig te zijn over de maatregelen. De tegenstrijdige boodschappen over bijvoorbeeld de avondklok zorgen ervoor dat het ongenoegen toeneemt, ook onder en tegenover handhavers. 5.1.2e
- Volgens velen op Twitter zou het latere begintijdstip van de avondklok (22 in plaats van 21 uur) vooral zijn ingegeven door de wens van moslims om tijdens de ramadan na zonsondergang samen te kunnen eten. Ze vragen zich af waarom moslims zich tijdens de ramadan niet aan de regels hoeven te houden en pleiten voor handhaving. Sommigen leggen een link met de christelijke feestdagen die sober gevierd moeten worden en waarbij familiebezoeken ook niet zijn toegestaan. Rechts-populisten gebruiken hierbij het frame van "meten met twee maten".
- Bewindslieden en deelnemers aan de verkenning in de formatie worden online ervan beschuldigd zich niet aan de maatregelen te houden en "de randjes van de regels op te zoeken", terwijl het kabinet erop blijft hameren dat mensen zich aan de basisregels moeten houden.
- Er is met woede en onbegrip online gereageerd op het geweld en de bedreigingen door gereformeerde kerkgangers jegens enkele journalisten in Urk en Krimpen aan de IJssel. Ook het passieve handelen van de politie in sommige gevallen leidt tot vragen over de handhaving. Verder is onbegrip over het feit dat steeds meer gereformeerde kerken zich niks van de coronamaatregelen aantrekken. Het kerkbestuur liet voor het weekend weten enkele doodsbedreigingen te hebben ontvangen.

Maatschappelijk ongenoegen

- Op het Museumplein leidde het coronaprotest van ongeveer 1.000 mensen zondag weer tot confrontaties met de politie, die na afkondiging van een noodbevel waterkanonnen inzette. Er werden ook weer aanhoudingen verricht. Ook [REDACTED] werd meegenomen. Toen [REDACTED] liet zien werd [REDACTED] vrijgelaten. [REDACTED] spreekt van 'Oost-Europese praktijken'. Tijdens en na de demonstratie zijn tientallen foto's en video's op sociale media verschenen van het protest. Daarop is goed te zien dat veel demonstranten zich niet aan de afstandsregels houden en dat er tientallen oud-militairen aanwezig waren 'om de orde te handhaven'. Verder waren er beelden van politie en ME die 'wederom buitensporig geweld' zouden hebben gebruikt volgens de demonstranten. Vele honderden demonstranten negeerden de bevelen van de politie. 5.1.2e
- Steeds meer mensen roepen op tot een versnelling van het vaccineren. Ze vinden de huidige vaccinatiestrategie onbegrijpelijk traag en zien in snel vaccineren de enige weg om uit deze lockdown te komen. Er wordt daarbij vaak verwezen naar het tempo in Groot-Brittannië. Sommigen willen dat er 24/7 geprikt wordt, desnoods in een soort militaire operatie, zodat weldra versoepelingen kunnen worden doorgevoerd. Velen geven aan dat de rek er wel uit is.
- Er leven op sociale media nog steeds twijfels over de betrouwbaarheid van het vaccin AstraZeneca. Sommigen stellen dat vaccin echt niet te willen ontvangen. Complotdenkers en anti-vaxxers zaaien online onrust door desinformatie te delen over (vermeende) bijwerkingen en doden als gevolg van het vaccineren. Op enkele online platforms wordt opgeroepen voor de demonstratie 'Koffie voor vrijheid' op zondag 28 maart op het Museumplein als protest tegen de coronamaatregelen en het kabinet. Als gevolg van de gewonden na politieoptreden bij de vorige demonstraties, heerst er bij sommigen een anti-politie houding en lijken enkelen uit op revanche met geweld tegen de politie.