

Secretariaat Ministerraad  
Ministerie van Algemene Zaken

MINISTERIËLE COMMISSIE  
COVID-19

Kenmerk : 3745307

AGENDA

Vergadering te houden op dinsdag 8 september 2020  
in de Rolzaal van het ministerie van Algemene Zaken,  
aan te vangen 's morgens om 11.30 uur

- 
- |    |   |                          |
|----|---|--------------------------|
| 1. | Mededelingen  |                          |
| 2. | Algemeen beeld  | =                        |
| 3. | Stand van zaken internationaal en toerisme  | =                        |
| 4. | Uitwerking quarantainepakket (Brief van de minister van Volksgezondheid, Welzijn en Sport)                      | <u>o</u> <i>Jeru Ken</i> |
| 5. | Uitzonderingscategorieën EU-inreisverbod en thuisquarantaine (Brief van de minister van Justitie en Veiligheid) | o                        |
| 6. | W.v.t.t.k.  |                          |

- x stukken zijn rondgezonden
- o stukken worden rondgezonden
- stukken zijn in de samenwerkingsruimte geplaatst
- = geen stukken
- A aanbiedingsdatum



# agenda MCC-19

Omschrijving	MCC-19, agenda
Vergaderdatum en -tijd	8 september 2020, 11.30 – 12.15 uur
Vergaderplaats	AZ

## Ministerie van VWS

**Secretaris Generaal / plv.  
Secretaris Generaal**  
Directie Bestuurlijke en Politieke  
Zaken  
Bureau Bestuurlijke-politieke  
advisering

**Bezoekadres:**  
Parnassusplein 5  
2511 VX Den Haag  
T 070 340 79 11  
F 070 340 78 34

[www.rijksoverheid.nl](http://www.rijksoverheid.nl)

### Inlichtingen bij

	5.1.2e
	5.1.2e
T	5.1.2e
M	5.1.2e @minvws.nl

**Datum**  
1 september 2020

**Aantal pagina's**

## 1. Mededelingen

- Het agendapunt bespreking brief quarantaineplicht is van de agenda afgehaald in verband met het niet aanleveren van de brief. U kunt aangeven dat het streven nog steeds is om de brief aan te leveren voor de MR van aanstaande vrijdag (via de woensdagagenda). Dat betekent dat de brief niet meer zal voorliggen in een MCC.
- NB Minister de Jonge: u wordt wel gevraagd om en marge MCC-19 nog te schakelen a deux met MSZW en Mjenv (zie bijlage)

## 2. Algemeen beeld

- De MP zal MVWS vragen om een toelichting te geven op het algemeen beeld. U kunt aangeven (zie ook bijlage voor een uitgebreidere toelichting):

### Beeld landelijk

- In een aantal regio's zijn in de week van 31/8 – 7/9 meer besmettingen geregistreerd.
- Het aantal IC- en ziekenhuisopnamen is na een korte opleving enkele weken terug weer gedaald en nu stabiel. Het is nog onduidelijk of deze cijfers weer zullen oplopen.
- Het aantal besmette verpleeghuislocaties is momenteel: 106
- Specifiek voor scholen geldt dat het RIVM geen aanwijzingen heeft dat de opening van de scholen in Noord-Nederland tot meer besmettingen heeft geleid. Wel heeft het RIVM een stijging in het aantal afgenomen testen waargenomen.
- Clusters: Ondanks dat de thuissituatie de belangrijkste bron van besmetting is, is het aantal clusters met besmettingen vanuit vakantie-land en de volgende categorie met de meeste clusters.

### Beeld regionaal

- In de regio's Amsterdam-Amstelland (11,7 per 100.000) en Haaglanden (9,7) en Rotterdam (7,5) ligt het weekgemiddelde boven de signaalwaarde van 7 per 100.000 geregistreerde besmettingen.

Kabinet Minister-President

Datum

10 juni 2020

Onze referentie

4133133

- Specifiek voor **Haaglanden** geldt:
  - Het aantal meldingen is relatief snel gestegen, waarbij ook het percentage positieve testuitslagen uit de GGD teststraten is gestegen, met een piek op vrijdag 5 september (9.1%). Het aantal afgenomen testen was op donderdag 3 en vrijdag 4 september ongeveer gelijk. Het aantal positief geteste personen stijgt door in deze GGD regio, met op zondag 6 september 187 meldingen.
  - GGD Haaglanden meldt een drietal grote clusters (met resp. 15, 21 en 9 bevestigde gevallen) in horeca gelegenheden. Van de nieuwe meldingen valt zo'n 15% in de clusters.
  - Verder heeft GGD Haaglanden t.o.v. andere regio's ook het hoogste aantal clusters in verpleeghuizen.
  - Het merendeel van de meldingen (ruim 35%) in GGD Haaglanden valt in de groep 20-29 jarigen. 76% van de cases is tussen de 20 tot 60 jaar oud.
  - Clusters: in volgorde van meest genoemde potentiële bron van besmetting: (1) Studenten (huizen, bijeenkomsten, introductie); (2) Vakanties (buitenland en Nederland, gedeelde accommodaties met meerdere gezinnen); (3) Uitgaansgelegenheden; (4) Familiebijeenkomsten en situaties;

### 3. Stand van zaken internationaal en toerisme

- MinBZ zal aangeven of er nog bijzonderheden te melden zijn t.a.v. het internationaal beeld.
- *Ter achtergrond:*
- Er wordt op Europees niveau gesproken over mogelijke gemeenschappelijke criteria voor het definiëren van risicogebieden en gemeenschappelijk test en quarantaine beleid voor reizigers uit risicogebieden. Nederland staat positief tegenover afgestemde criteria, maar is terughoudend over gemeenschappelijk test en quarantainebeleid. Deze maatregelen zijn nationale overwegingen, ook afhankelijk van nationale context zoals testcapaciteit. Deze week zal er in EU verband verder over deze onderwerpen gesproken worden.
- Vandaag (7/9) zijn om 09:00 de Griekse eilanden, met uitzondering van de Peloponnesos, na advisering van RIVM door BZ op oranje gezet. Later vandaag zullen ook een aantal aanvullende regio's in Frankrijk oranje kleuren. Het RIVM heeft aangegeven dat er een goede kans is dat, als de huidige trend doorzet, in de komende weken heel Frankrijk naar onveilig zal gaan. Het volgende RIVM advies inzake landen komt op 14 september.

Kabinet Minister-President

Datum

10 juni 2020

Onze referentie

4133133

#### 4. Brief quarantaineplicht: *agendapunt vervalt*

#### 5. Uitzonderingscategorieën

##### Advies:

- Over de geel gearceerde passages van de tekst kamerbrief zal in de MCC een besluit genomen moeten worden
- U kunt instemmen met de voorgestelde uitzonderingscategorieën van zakenreizigers en topsporters op het EU-inreisverbod,
- Er worden voor de uitzonderingscategorie 'culturele en creatieve sector' een twee opties voorgelegd in de brief. Het al dan niet toevoegen van deze categorieën is afhankelijk van een nader uit te werken handelingskader. U kunt alleen instemmen met het tekstvoorstel dat het kabinet heeft besloten tot het voornemen om te werken aan een versoepeling van de inreisbeperkingen van deze groepen. Dit is conform MR besluit van 4 september tot het verkennen van deze optie. U kunt niet instemmen met een tekstvoorstel dat er zonder meer besloten is te werken aan een versoepeling voor deze groepen. Dat is, zonder een nadere duiding, een te groot risico omdat er geen nadere specificatie of aantallen van deze groep bekend zijn.
- U kunt instemmen met de voorgestelde aanpassing van de wijze van uitzonderen op thuisquarantaine, dit is conform MR besluit van 4 september.
- U kunt deels instemmen met de voorgestelde uitzonderingscategorieën op de thuisquarantainemaatregel onder voorwaarde dat er ingestemd wordt met de voorgestelde aanpassing communicatie boodschap.
  - o U kunt **niet instemmen** met het toevoegen van een uitzondering van het reisdoel: 'professionele culturele activiteiten'. Dit is een zeer brede groep die eerst nader gespecificeerd moet worden. In de huidige vorm is dit een te groot risico voor de volksgezondheid omdat het om potentieel zeer grote aantallen gaat (p. 6).

##### Achtergrond:

##### *Uitzonderingen EU-inreisverbod:*

- Meer uitzonderingen betekent meer reisbewegingen uit risicogebieden buiten de EU en daarmee een verhoogd risico op import van COVID-19
- Het EU-inreisverbod is het enige dwingende middel dat NL op dit moment heeft om reisbewegingen met risicolanden buiten de EU te beperken
- VWS is daarom terughoudend in het uitbreiden van de uitzonderingscategorieën op het EU-inreisverbod
- De voorgestelde categorieën (topsporters en zakenreizigers) zijn echter goed te reguleren door het voorgestelde handelingskader.
- U kunt daarom instemmen met deze categorieën
- U kunt niet instemmen met de categorieën 'culturele en creatieve sector'
- Over deze categorie is geen ambtelijke overeenstemming bereikt

**Kabinet Minister-President**

**Datum**

10 juni 2020

**Onze referentie**

4133133

- J&V, BZ, AZ en VWS zijn in de veronderstelling dat in de MR nog niet is ingestemd met deze categorieën, omdat er een nadere verkenning naar deze categorieën gedaan moet worden
- Voordat er een handelingskader is, kan niet besloten worden deze categorieën toe te voegen. Zonder handelingskader is het volstrekt onduidelijk om welke aantallen dit zal gaan en een uitzondering voor deze categorieën uitvoerbaar is voor de uitvoeringspartijen (IND, Kmar)
- In de tekst kamerbrief worden drie tekstsuggesties op dit punten waar de MCC een keuze op moet maken
- U kunt instemmen met de tekstsuggestie 'het kabinet heeft de intentie om'

*Uitzonderingen op thuisquarantaine:*

- U kunt niet instemmen met de categorie 'professionele culturele activiteiten'. Het is niet duidelijk welke professionals hieronder vallen. Dit dient nader uitgewerkt te worden
- Deze categorie is erg breed, het is nu volstrekt onduidelijk welke professionals onder deze categorie vallen en om welke aantallen dit zal gaan
- Voorwaarde voor het uitbreiden van de uitzonderingen op de thuisquarantainemaatregel is het instemmen met de aanpassing van de boodschap hieromtrent
- Reizigers worden dan niet meer geheel uitgezonderd van de quarantainemaatregel, maar alleen uitgezonderd voor het specifieke reisdoel
- Een zakenreiziger mag dan deelnemen aan business meetings, maar moet daarbuiten in zijn/haar accommodatie blijven
- Dit geldt dan zowel voor niet-Nederlandse inkomende reizigers, als voor terugkerende Nederlandse reizigers uit risicogebieden
- Ook dienen reizigers zich te houden aan leefregels die opgesteld zullen worden door het RIVM (afstand houden, vermijden OV ect)
- Dit is in lijn met het RIVM advies op dit onderwerp ontvangen op 3 september

**6. W.v.t.t.k.**

## Ontwikkelingen coronavirus 7 september 2020

Beeld en oordeel t.b.v. Torentjesoverleg maandag 7 september

Opgesteld na alert-overleg en dg-overleg 6 september 2020, met input van RIVM, GGD GHOR NL en GGD Haaglanden.

I.v.m. beeld afgelopen week is deze analyse uitgebreider van normaal gesproken. Deze uitgebreide analyse zal niet elke week plaatsvinden.

---

### 1. Samenvatting

#### Beeld landelijk

- In een aantal regio's zijn in de week van 31/8 – 7/9 meer besmettingen geregistreerd.
- Het aantal IC- en ziekenhuisopnamen is na een korte opleving enkele weken terug weer gedaald en nu stabiel. Het is nog onduidelijk of deze cijfers weer zullen oplopen.
- Het aantal besmette verpleeghuislocaties is momenteel: 106
- Specifiek voor scholen geldt dat het RIVM geen aanwijzingen heeft dat de opening van de scholen in Noord-Nederland tot meer besmettingen heeft geleid. Wel heeft het RIVM een stijging in het aantal afgenomen testen waargenomen.
- Clusters: Ondanks dat de thuissituatie de belangrijkste bron van besmetting is, is het aantal clusters met besmettingen vanuit vakantielanden de volgende categorie met de meeste clusters.

#### Beeld regionaal

- In de regio's Amsterdam-Amstelland (11,7 per 100.000) en Haaglanden (9,7) en Rotterdam (7,5) ligt het weekgemiddelde boven de signaalwaarde van 7 per 100.000 geregistreerde besmettingen.
- Specifiek voor **Haaglanden** geldt:
  - Het aantal meldingen is relatief snel gestegen, waarbij ook het percentage positieve testuitslagen uit de GGD teststraten is gestegen, met een piek op vrijdag 5 september (9.1%). Het aantal afgenomen testen was op donderdag 3 en vrijdag 4 september ongeveer gelijk. Het aantal positief geteste personen stijgt door in deze GGD regio, met op zondag 6 september 187 meldingen.
  - GGD Haaglanden meldt een drietal grote clusters (met resp. 15, 21 en 9 bevestigde gevallen) in horeca gelegenheden. Van de nieuwe meldingen valt zo'n 15% in de clusters.
  - Verder heeft GGD Haaglanden t.o.v. andere regio's ook het hoogste aantal clusters in verpleeghuizen.

- Het merendeel van de meldingen (ruim 35%) in GGD Haaglanden valt in de groep 20-29 jarigen. 76% van de cases is tussen de 20 tot 60 jaar oud.
- Clusters: in volgorde van meest genoemde potentiële bron van besmetting: (1) Studenten (huizen, bijeenkomsten, introductie); (2) Vakanties (buitenland en Nederland, gedeelde accommodaties met meerdere gezinnen); (3) Uitgaansgelegenheden; (4) Familiebijeenkomsten en situaties;
- PM Rioldata (dinsdag 8/9 update)

## 2. Cijfers

### Aantal positieve testen

- Het aantal positieve testen neemt sinds enkele dagen weer toe in Nederland.
- Deze stijging wordt niet verklaard door de regio's Amsterdam-Amstelland en Rotterdam-Rijnmond, maar wel door o.a. de regio Haaglanden die op 3 en 5 september enkele flinke uitschieters heeft laten zien (153 en 184 positieve testen).

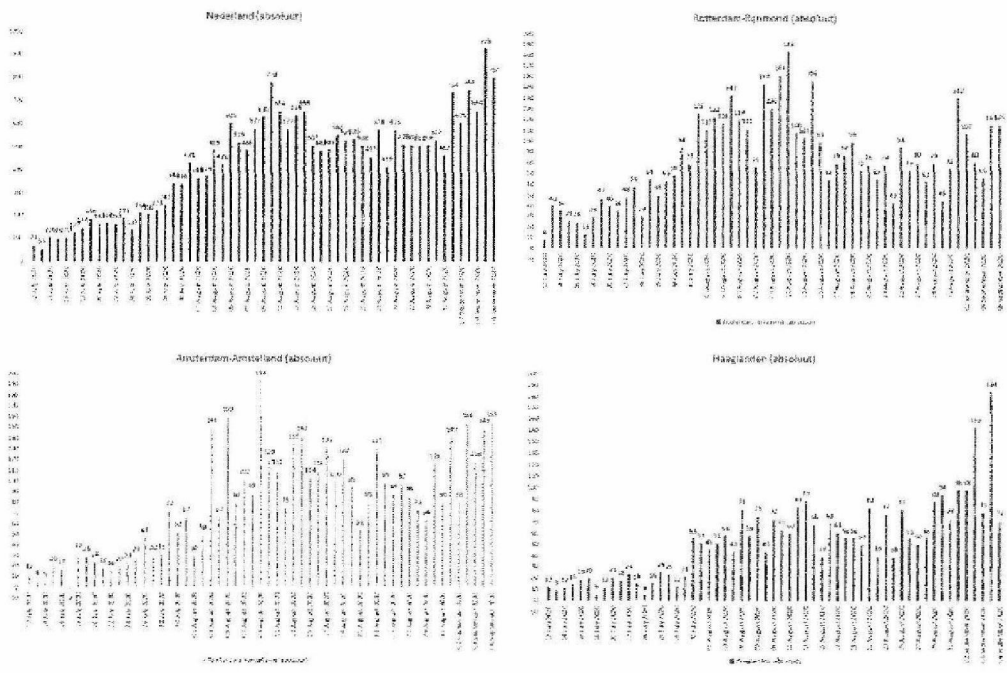

## Positieve testen

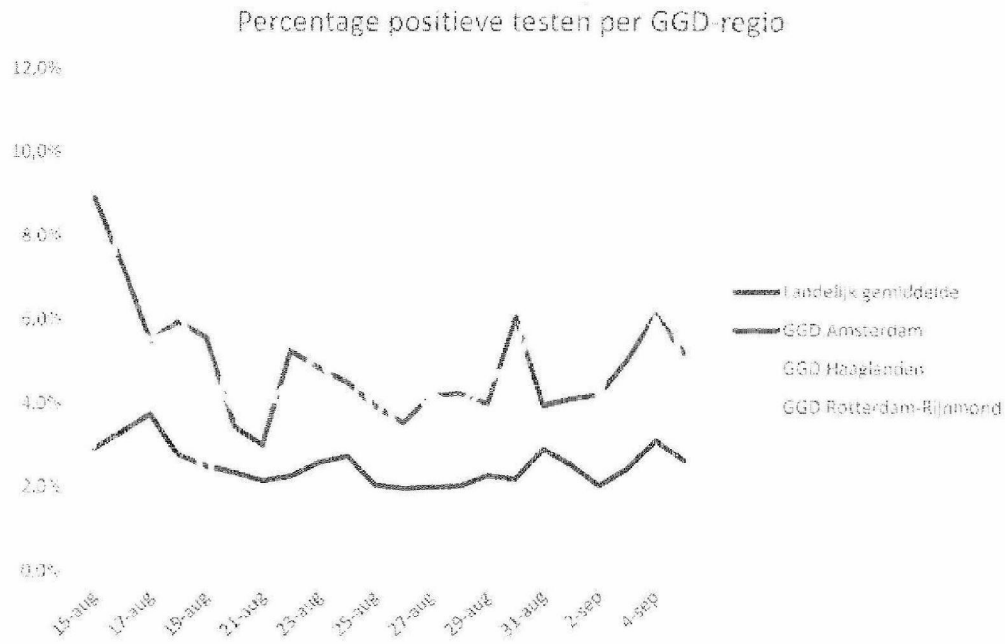

## Clusters

- Er zijn op 7 september (dit is de meest recente gerapporteerde data), 502 actieve COVID-19 clusters bekend.
- De meeste actieve clusters worden in de grote steden en Brabant geregistreerd.
- De meeste clusters (33%) worden (nog steeds) in de thuissituatie vastgesteld.

	#positief getest abs. per week 31-8 tot 7-9	#positief getest per 100k, per week 31-8 tot 7-9	#positief getest per 100k, gem. per dag 31-8 tot 7-9
Amsterdam-Amstelland	876,0	81,8	11,7
Haaglanden	756,0	67,7	9,7
Rotterdam-Rijnmond	698,0	52,7	7,5
Zuid-Holland-Zuid	168,0	36,6	5,2
Gooi en Vechtstreek	94,0	36,6	5,2
Utrecht	434,0	32,0	4,6
Kennemerland	153,0	27,8	4,0
Flevoland	111,0	26,2	3,7
Hollands-Midden	193,0	23,9	3,4
Zaanstreek-Waterland	80,0	23,6	3,4
Brabant-Zuidoost	170,0	21,8	3,1
Midden- en West-Brabant	241,0	21,5	3,1
Gelderland-Zuid	113,0	20,1	2,9
Gelderland-Midden	130,0	18,7	2,7
Brabant-Noord	111,0	16,7	2,4
Limburg-Zuid	83,0	13,9	2,0
Limburg-Noord	67,0	12,9	1,8
Noord-Holland-Noord	85,0	12,8	1,8
IJsselland	64,0	12,0	1,7
Noord- en Oost-Gelderland	84,0	10,1	1,4
Zeeland	36,0	9,4	1,3
Groningen	46,0	7,8	1,1
Twente	38,0	6,0	0,9
Fryslân	30,0	4,6	0,7
Drenthe	16,0	3,2	0,5
Onbekend	40,0		
Totaal	4.917,0	28,2	4,0

is positief getest en 7 dagen boven 7 per 100.000

is afgelopen week ten minste 3 x boven 7 per 100.000

### Aantal clusters per Veiligheidsregio

#### Concept

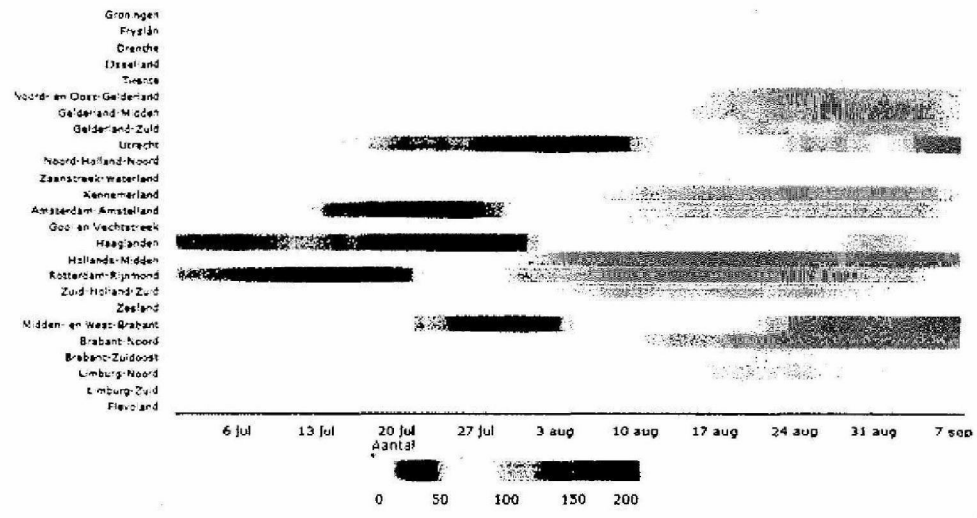

- Dit figuur toon het aantal actieve clusters per veiligheidsregio t/m 7 september.
- Hier springen met name de regio's Amsterdam-Amstelland, Haaglanden en Rotterdam-Rijnmond uit.

- In de tabel staat een overzicht van de clusters die gisteren actief waren in de GGD regio **Haaglanden**. Ter vergelijking staan in de derde kolom ook de actieve clusters van een week eerder (30-8). Het totaal aantal actieve clusters is toegenomen ten opzichte van vorige week. Te zien is dat thuissituatie nog steeds de meest voorkomende setting van een cluster is.

Setting	Gerelateerde ziektegevallen aanwezig		Afgelopen week	
	Aantal	%	Aantal	%
Thuissituatie (huisgenoten)	585	56.0	93	60.4
Overige familie	205	19.6	15	9.7
Partner, niet samenwonend	2	0.2	0	0.0
Kennissen en vrienden	49	4.7	10	6.5
Werksituatie	75	7.2	9	5.8
School en kinderopvang	6	0.6	0	0.0
Medereiziger / reis / vakantie	52	5.0	6	3.9
Vlucht	2	0.2	0	0.0
Horeca	29	2.8	10	6.5
Feest / verjaardag / borrel	15	1.4	4	2.6
Studentenvereniging/-activiteiten	1	0.1	1	0.6
Vrijtijdsbesteding, zoals sportclub	15	1.4	6	3.9
Religieuze bijeenkomsten	3	0.3	0	0.0
Koor	0	0.0	0	0.0
1e lijn gezondheidszorg / huisarts	3	0.3	1	0.6
2e lijn gezondheidszorg / ziekenhuis	10	1.0	2	1.3
Overige gezondheidszorg	5	0.5	0	0.0
Verpleeghuis	90	8.6	9	5.8
Woonzorgcentrum voor ouderen	57	5.5	1	0.6
Woonvoorziening voor verstandelijk beperkten	2	0.2	0	0.0
Woonvoorziening voor lichamelijk beperkten	0	0.0	0	0.0
Overige woonvoorziening	4	0.4	0	0.0
Dagopvang voor ouderen	0	0.0	0	0.0
Dagopvang voor verstandelijk beperkten	0	0.0	0	0.0
Dagopvang voor lichamelijk beperkten	1	0.1	0	0.0
Overige dagopvang	2	0.2	0	0.0
Hospice	1	0.1	1	0.6
Uitvaart	3	0.3	0	0.0
Overig	13	1.2	1	0.6

## Handtekening bewindspersoon

5.1.2e

Minister van Justitie en Veiligheid



Rijksoverheid

# Aanbiedingsformulier voor MCC-19

Van 1 *	<u>Minister van Justitie en Veiligheid</u>
Van 2	<u>Staatssecretaris van Justitie en Veiligheid</u>
Mede namens 1	<u>Minister van Volksgezondheid, Welzijn en Sport</u>
Mede namens 2	<u>Minister van Buitenlandse Zaken</u>
Mede namens 3	<u>Minister van Onderwijs, Cultuur en Wetenschap</u>
Type voorstel *	<u>Brief aan de Tweede Kamer</u>

## Aanbieding

Titel *	<u>brief uitzonderingscategorieën reizigers die vanwege hun essentiële functie of behoefte niet onder het EU-Inreisverbod voor Nederland vallen.</u>
Inhoud en doelstelling van het voorstel *	<u>De TK wordt in de brief geïnformeerd over het besluit om zakenreizigers en topsporters en het voornemen om professionals in de culturele &amp; creatieve sector, journalisten en wetenschappers onder de uitzonderingscategorieën voor het inreisverbod voor Nederland te scharen. In de brief wordt de TK ook geïnformeerd over de uitbreiding van de lijst met uitzonderingscategorieën op het dringende advies tot thuisquarantaine en de aanpassing van de communicatieboodschap.</u>
Voorgesteld besluit *	<u>Het voorstel te aanvaarden en vervolgens aan de Tweede Kamer te zenden.</u>

## Behandeltraject

Datum aanbieding *	<u>07-sep-2020</u>
Kenmerk *	<u>3020901</u>
Hamerstuk *	<input type="checkbox"/> Ja <input checked="" type="checkbox"/> Nee
Voorgaande behandeling *	<input type="checkbox"/> Ja <input checked="" type="checkbox"/> Nee

### Gevolgen en juridisch kader

- Gevolgen rijksbegroting \*  Ja  Nee  
 Gevolgen apparaatsuitgaven \*  Ja  Nee  
 Gevolgen voor regeldruk \*  Ja  Nee  
 Overeenstemming met JenV inzake wetgevingstoets en effectenanalyse \*  Ja  Nee, met bijlage  Nee, zonder bijlage  N.v.t.  
 Overeenstemming met JenV inzake fouten- en misbruiksignalering \*  Ja  Nee, met bijlage  Nee, zonder bijlage  N.v.t.  
 Aan EU Notificatie voldaan \*  Ja  Nee  N.v.t.  
 Verplichting int. verdragen en/of Europese regelgeving \*  Ja  Nee

### Interdepartementale afstemming

- Overeenstemming BZK inzake beoordelingskader financiële/ bestuurlijke consequenties decentrale overheden en/of Caribisch Nederland \*  Ja  Nee  N.v.t.  
 Overeenstemming Aruba, Curaçao en Sint Maarten \*  Ja  Nee  N.v.t.  
 Ambtelijk afgestemd \*  Ja  Nee  N.v.t. in \_\_\_\_\_  
 Overeenstemming bereikt op ambtelijk niveau \*  Ja  Nee  N.v.t.  
 Geen overeenstemming bereikt met  AZ  BZK  EZK  I&W  SZW  VWS  LNV  
 BZ  Def  Fin  OCW  JenV  BH&OS  
 Omschrijving geschilpunten  OCW en JenV/VWS hebben verschillende standpunten m.b.t uitzonderen inreisbeperking en/of thuisquarantaine v/d professionals culturele en creatieve sector zonder een (handelings)kader.

### Contactpersonen

	Contactpersoon 1	Contactpersoon 2
Naam *	5.1.2e	5.1.2e
Afdeling *	Directie Migratiebeleid	Directie Migratiebeleid
Telefoonnummer *	5.1.2e	5.1.2e
E-mailadres *	5.1.2e @minjenv.nl	5.1.2e @minjenv.nl

## Ministerie van Justitie en Veiligheid

> Retouradres Postbus 20301 2500 EH Den Haag

Aan de Voorzitter van de Tweede Kamer  
der Staten-Generaal  
Postbus 20018  
2500 EA DEN HAAG

Directoraat-Generaal  
Migratie  
Directie Migratiebeleid  
Turfmarkt 147  
2511 DP Den Haag  
Postbus 20301  
2500 EH Den Haag  
[www.rijksoverheid.nl/jenv](http://www.rijksoverheid.nl/jenv)  
Contactpersoon  
T 070 370 78 75

Ons kenmerk  
3020625

*Bij beantwoording de datum  
en ons kenmerk vermelden.  
Wilt u slechts één zaak in uw  
brief behandelen.*

Datum 4 september 2020

Onderwerp uitzonderingscategorieën EU-inreisverbod en thuisquarantaine

Met deze brief informeren wij u mede namens de minister van Volksgezondheid, Welzijn en Sport (VWS), de minister voor Medische Zorg en Sport, de minister van Buitenlandse Zaken (BZ), de minister voor Buitenlandse Handel en Ontwikkelingssamenwerking (BHOS), de minister van Onderwijs Cultuur en Wetenschap (OCW), de staatssecretaris van Justitie en Veiligheid en de minister voor Basis- en Voortgezet Onderwijs en Media over de nadere maatregelen die het kabinet treft 1) rondom de uitvoering van het EU-inreisverbod voor Nederland, specifiek de lijst van uitzonderingscategorieën en 2) de uitzonderingen op het dringende advies tot thuisquarantaine voor reizigers die terugkeren uit landen of gebieden die een oranje of rood reisadvies hebben vanwege de verspreiding van het coronavirus.

Bij het instellen van het EU-inreisverbod voor de Europese Unie (EU)/Schengen en het Verenigd Koninkrijk (VK) is een lijst van uitzonderingscategorieën van reizigers opgesteld die ondanks het inreisverbod toch naar de EU/Schengen en het VK mogen reizen. Het betreft uitzonderingen voor specifieke categorieën van reizigers met een essentiële functie of behoefte. Deze EU-lijst is opgesteld om de mogelijke negatieve gevolgen van de inreisbeperking tot het noodzakelijke minimum te beperken. Voorkomen van verspreiding van het COVID 19 virus staat voorop. De uitvoering van het EU-inreisverbod en de lijst van uitzonderingscategorieën is aan de lidstaten. Nederland heeft de EU-lijst van uitzonderingscategorieën integraal overgenomen. Op dit moment wordt, vanwege de duur van de inreisbeperkingen en de maatschappelijke, sociale en economische effecten die daardoor ontstaan, op Europees niveau verkend of de huidige lijst van uitzonderingscategorieën met andere doelgroepen kan worden uitgebreid. Vooruitlopend daarop heeft Nederland een verkenning uitgevoerd naar een mogelijke uitbreiding van de categorieën reizigers met een essentiële functie of behoefte. In dit verband is gekeken of vanwege het economische en/of sociaal maatschappelijke belang bepaalde doelgroepen onder de huidige lijst van uitzonderingscategorieën voor Nederland geschaard kunnen worden. Daarbij is ook gekeken naar diverse praktische aspecten rondom de aanpassingen en de uitvoering van de lijst van uitzonderingscategorieën.

Het EU-inreisverbod is momenteel een van de belangrijkste instrumenten die Nederland heeft om reisk bewegingen met risicolanden buiten de EU te beperken en zo import van COVID-19 uit risicogebieden buiten de EU zoveel mogelijk te

voorkomen. Het maken van meer uitzonderingen op het EU-inreisverbod heeft meer reisbewegingen uit risicolanden buiten de EU tot gevolg. Ook moet objectief kunnen worden toegelicht vanuit gezondheidsperspectief waarom de ene groep personen wel, en de andere groep niet is uitgezonderd van het EU-inreisverbod. In de verkenning en overwegingen van het kabinet op mogelijk ruimere uitleg van de uitzonderingscategorieën is en blijft het algemene uitgangspunt het belang van de volksgezondheid in Nederland. Wanneer groepen uitgezonderd worden op het EU-inreisverbod, dienen de risico's voor de volksgezondheid die een dergelijke uitzondering met zich mee brengt gemitigeerd te worden. Immers, uitzonderingen op deze maatregelen brengen een potentieel risico voor de volksgezondheid met zich mee. Tegelijkertijd is het mede gezien de thans onbekende einddatum van het inreisverbod ook van belang om bepaalde activiteiten die in het economisch en maatschappelijk belang zijn weer te kunnen faciliteren binnen de kaders van wat aanvaardbaar is vanuit het perspectief van de volksgezondheid. In het licht van het voorgaande en door verschillende verzoeken van de private sector, nationale (sport)organisaties en autoriteiten uit derde landen komt de verkenning onder andere gekeken naar de impact die de inreisbeperkingen van een zeer beperkte groep zakenreizigers en topsporters uit derde landen hebben op de economische en sociale situatie in Nederland. Onder de huidige interpretatie van Nederland van het EU-inreisverbod vallen zakenreizigers en topsporters nu niet onder de uitzonderingen.

#### **Zakenreizigers**

Gelet op het economische belang dat Nederland zijn concurrentiepositie en verdienvermogen ook in deze veranderlijke tijden behoudt, heeft het kabinet besloten om de inreisbeperking naar Nederland van zakenreizigers uit derde landen die niet op de veilige landenlijst van de EU staan per 21 september te versoepelen. De betreffende zakenreiziger dient bij een Nederlandse ambassade een (onderbouwde) aanvraag in voor een zakenreis waaruit blijkt dat aan de volgende voorwaarden wordt voldaan:

- De zakenreiziger moet in het bezit zijn van een bevestigde afspraak met of bezoek aan een geregistreerd bedrijf in Nederland of met de NFIA;
- Met de afspraak is urgentie gemoeld en het is noodzakelijk dat de afspraak in fysieke vorm plaats vindt;
- De afspraak dient aan tenminste een van de volgende voorwaarden te voldoen:
  1. Met het bezoek is een potentiële directe buitenlandse investering in Nederland van significante omvang gemoeld:
    - a. minimaal 5 nieuwe banen worden gecreëerd, of
    - b. minimaal € 500.000 wordt geïnvesteerd.

2. Met het bezoek is een potentiële directe buitenlandse investering gemoeld die bijdraagt aan:

- a. de versterking van het Nederlandse innovatievermogen, of
- b. de verduurzaming van de Nederlandse economie, of
- c. de verdere digitalisering van de Nederlandse economie

3. Het bezoek is van groot economisch belang voor een specifieke in Nederland gevestigde organisatie:

- a. De te bezoeken in Nederland gevestigde organisatie telt ten minste 10 fte en/of 2 miljoen jaaromzet.

- Na toetsing door de ambassade wordt door de ambassade een 'Note Verbale' afgegeven aan de zakenreiziger waarin toestemming wordt verleend voor de voorgenoemde zakenreis. In geval van twijfel wordt NFIA (in geval van een

buitenlandse investering) of de directie Internationaal Ondernemen (DIO) van het ministerie van BZ (In het geval van buitenlandse handel) geconsulteerd. De zakenreiziger en het bedrijf dat betrokkene bezoekt moeten een verklaring tekenen, waarin zij verklaren dat de zakenreiziger inderdaad een essentiële zakenreis maakt en voldoet aan de hierboven gestelde voorwaarden.

- De zakenreiziger dient de Note Verbale te tonen aan de Nederlandse grensautoriteiten.
- De zakenreiziger moet tevens in het bezit zijn van een retourticket en bevestigde hotelreservering.
- Indien de zakenreiziger visumplichtig is, zijn de reguliere voorwaarden voor het aanvragen van een visum onverminderd van toepassing.
- De reguliere grenscontroleprocedure op basis van de Schengengrenscode is van toepassing. In dat verband behouden de Nederlandse grensautoriteiten altijd het recht om de zakenreiziger de toegang te weigeren, althoof een reden toe is.
- Om het gezondheidsrisico zoveel mogelijk te mitigeren worden zakenreizigers dringend geadviseerd bezoeken kort te houden en contacten met anderen te beperken. Voor de zakenreiziger gelden dan ook de Nederlandse regels rondom thuisquarantaine m.u.v. de zakelijke afspraken.
- Om risico's nog verder te beperken wordt een quota ingesteld voor het aantal zakenreizigers dat Nederland per maand zal mogen inreizen.

#### **Topsporters**

Het kabinet heeft ook besloten om de inreisbeperking te versoepelen voor topsporters uit landen waarvoor het EU-inreisverbod nog geldt voor Nederland. Vanwege de coronacrisis heeft de internationale topsportmaandenlang nagenoeg stilgelegen. Vele sportliefhebbers kijken uit naar het weer kunnen volgen van internationale sportwedstrijden. Op dit moment worden internationale topsporters uit derde landen geconfronteerd met onder andere de belemmeringen van het EU-inreisverbod. Deelname aan internationale topsportevenementen en -wedstrijden wordt hierdoor bemoeilijkt en hiermee komen op termijn mogelijk de Olympische, EK- en WK-ambities in gevaar. In steeds meer Europese landen wordt een uitzonderingspositie gemaakt voor topsporters om te kunnen deelnemen aan wedstrijden en sportevenementen. Om het risico op verspreiding van het coronavirus te minimaliseren moet hiervoor aan bepaalde voorwaarden worden voldaan. Het kabinet wil ook de inreisbeperking van deze doelgroep versoepelen per 10 september a.s. onder de volgende voorwaarden:

- De topsporter en begeleidende staf moeten met een Note verbale of uitnodigingsbrief van de NOC\*NSF of KNVB en indien mogelijk met een geldig deelnamebewijs kunnen aantonen dat zij deelnemen aan en dat het gaat om een internationaal topsportevenement of internationale topwedstrijd op het hoogste niveau, officieel erkend vanuit een geregistreerde internationale sportbond, waar Nederland bij is aangesloten.
- Voor visumplichtige topsporters en begeleidende staf geldt dat deze aan alle geldende voorwaarden moeten voldoen, inclusief het beschikken over voldoende financiële middelen voor de reis en het verblijf, en waarborgen voor een tijdige terugkeer. Dit kan ook in de vorm van een garantverklaring van de partner in Nederland. Bij de beslissing over de visumaanvraag wordt de mogelijkheid tot terugkeer betrokken.
- De topsporter en begeleidende staf moeten in het bezit zijn van een retourticket.
- De hierboven genoemde bewijsstukken zoals de deelnamebewijzen, verklaringen, retourticket en een eventuele garantverklaring, moeten bij aankomst in Nederland aan de grensautoriteiten worden overhandigd.

- De reguliere grenscontroleprocedure op basis van de Schengengrenscodex is van toepassing. In dat verband hebben de Nederlandse grensautoriteiten altijd nog het recht om de sporter en begeleidende staf de toegang te weigeren, als daar een reden voor is.

#### **Culturele en creatieve sector, journalisten en onderzoekers**

De coronacrisis heeft ook diepe sporen achtergelaten in de professionele culturele en creatieve sector. De sector sloot zijn deuren vrijwel direct en internationale samenwerking op hoog niveau ligt sindsdien stil. Sociaal, maatschappelijk en economisch is het van belang deze samenwerking te stimuleren en de internationale top weer de mogelijkheid te bieden naar Nederland te komen voor onder andere voorstellingen, optredens, exposities en ontwikkeling. Het kabinet heeft besloten tot [het voornemen] te werken aan een versoepeling van de inreisbeperking voor hooggekwalificeerde en voor de doorgang van culturele en creatieve activiteiten onmisbare professionals uit deze sector.

Het kabinet heeft voorts besloten tot [het voornemen] te werken aan een versoepeling van de inreisbeperking voor noodzakelijke journalistieke activiteiten in Nederland te versoepelen. Journalistiek is gebaat bij een snelle verslaggeving op de plek waar het nieuws zich afspeelt. In het kader van persvrijheid en wederkerigheid is het van belang dat journalisten die verslag komen leggen over Nederland, dat de inreisbeperking wordt versoepeld.

Tot slot heeft het kabinet besloten tot [het voornemen] te werken aan een versoepeling van de inreisbeperking voor specifieke onderzoekers. Dit betreft onderzoekers betrokken bij volksgezondheid, zoals onderzoekers betrokken bij covid-onderzoek of wereldwijd kankeronderzoek. Daarnaast betreft het onderzoekers die voor hun onderzoek moeten reizen en waarvan het niet maken van de reis onevenredige schade veroorzaakt aan de continuïteit van het onderzoek. Daarbij kan gedacht worden aan het gebruik van grootschalige onderzoeksinfrastructuur en internationale samenwerkingsverbanden, zoals ESO en CERN.

De voorwaarden voor het versoepelen van de inreisbeperking voor hooggekwalificeerde professionals uit de culturele en de creatieve sector en de noodzakelijke journalistieke en wetenschappelijke activiteiten worden opgesteld in overleg met de betrokken sectoren. Het kabinet streeft ernaar deze voorwaarden zo spoedig mogelijk vast te stellen, waarna ook voor de groepen die onder de voorwaarden vallen de inreisbeperking versoepeld kan worden.

De Nederlandse overheid monitort voortdurend de uitvoering van het EU-inreisverbod en de lijst van uitzonderingscategorieën. Veranderende gezondheidssituaties in Nederland en/of de landen buiten de EU/Schengen en het VK kunnen aanleiding zijn voor aanpassing of verscherping van het bovenstaande.

#### **Uitzonderingen op het dringende advies tot thuisquarantaine**

Naast de uitzonderingen op het EU-inreisverbod bestaat er ook een separate lijst met uitzonderingscategorieën op het dringende advies tot thuisquarantaine. Deze geldt zowel voor reizigers binnen de EU/Schengen en het VK, als ook voor reizigers buiten de EU/Schengen/VK.

Reizigers uit gebieden waarvoor vanwege verspreiding van het coronavirus een oranje of rood reisadvies van kracht is, worden bij aankomst in Nederland dringend geadviseerd 10 dagen in thuisquarantaine te gaan. Dit geldt dus voor reizigers uit landen met een oranje/rood reisadvies vanwege corona zowel binnen

als buiten Europa. De 10-daagse thuisquarantaine voor reizigers uit risicogebieden is een belangrijke maatregel om import van COVID-19 uit het buitenland tegen te gaan. Reizigers die terugkeren uit een risicogebied hebben een hoger risico op besmetting gelopen, omdat in de omgeving waar zij zijn geweest veel besmettingen zijn. Daarmee vormen deze personen bij terugkomst in Nederland een potentiële bron van besmetting en derhalve een risico voor de volksgezondheid. Om dit risico te mitigeren geldt de 10-daagse quarantainemaatregel.

Met het opheffen van het EU-inreisverbod voor een selecte groep landen op 1 juli en het toestaan van meer reizen tussen de landen binnen Europa was het nodig om op zeer korte termijn tot een lijst te komen van reizigers voor wie een reis noodzakelijk is, maar die vanwege de aard van hun bezoek/werkzaamheden niet volledig in quarantaine kunnen gaan. Uw Kamer is hierover op 30 juni jl. per brief<sup>1</sup> geïnformeerd. Er is toen een aantal groepen aangewezen die, onder voorwaarden, werden uitgezonderd van het dringende advies tot thuisquarantaine. Denk daarbij bijvoorbeeld aan personen die een begrafenis bijwonen of flight crews op internationale vluchten.

Diverse organisaties hebben zich gemeld bij verschillende departementen en verzocht ook uitgezonderd te worden van de thuisquarantainemaatregel. Wanneer groepen uitgezonderd worden op de thuisquarantainemaatregel, dienen de risico's voor de volksgezondheid die een dergelijke uitzondering met zich mee brengt gemitigeerd te worden. Immers, reizigers uit risicogebieden vormen een potentiële bron van besmetting, ongeacht het doel of de reden van de reis. Daarbij is het van belang dat deze groepen beperkt in omvang zijn. Op dit moment geldt voor een aantal groepen een uitzondering op het dringend advies tot 10-dagen thuisquarantaine bij aankomst in Nederland. Dat zijn:

- Grenswerkers;
- Personen werkzaam in het transport van goederen en ander transportpersoneel, voor zover noodzakelijk, dit omvat containerschepen, bulkschepen (bijvoorbeeld erts of steenkool), tankers (brandstoffen en chemicaliën), vissersij, personen werkzaam in de energiesector, dus olie- en gasplatformen en windmolenparken alsmede offshorebedrijven die diensten verlenen aan deze sector, en flight crew;
- Transitpassagiers die via Nederland of een ander Schengenland naar een ander derde land willen reizen;
- Zeevarenden in het bezit van een zeemansboekje. De uitzonderingen gelden niet voor zeevarenden op commerciële jachten en pleziervaart.
- Diplomaten als zij in de uitoefening van hun functie reizen;
- Militairen als zij in de uitoefening van hun functie reizen;
- Personeel van internationale organisaties als zij in de uitoefening van hun functie reizen en personen uitgenodigd door internationale organisaties;
- Personeel van humanitaire organisaties als zij in de uitoefening van hun functie reizen;
- Personen die zwaarwegende redenen hebben om hun familie te bezoeken; hierbij gaat het om reizen in uitzonderlijke gevallen. Een uitzonderlijk geval is het bezoeken van een terminaal ziek familielid en het bijwonen van een begrafenis. Het is bedoeld voor de eerstegraads- en tweedegraadsfamilieleden.

Het kabinet heeft besloten hieraan de volgende groepen toe te voegen:

<sup>1</sup> kenmerk 2960537

- Reisdoel: Dienstreizen van ministers en/of ambtenaren naar het buitenland
- Reisdoel: Deelname aan topsport
- Reisdoel: Noodzakelijke zakenreizen
- Reisdoel: Journalistiek
- Reisdoel: Studeren over de grens (Grensstudenten)
- Reisdoel: Onderzoek
- [Reisdoel: Professionele culturele activiteiten (Professionals in de culturele en creatieve sector)]

#### *Aanpassing wijze van uitzonderen op thuisquarantaine*

Gezien de duur van de crisis, een toename van het aantal reizigers van en naar landen met een verhoogd risico op corona besmetting en tegelijkertijd ook een vraag naar het uitzonderen van meer groepen mensen van het dringende advies tot thuisquarantaine is besloten om de wijze van uitzonderen op thuisquarantaine aan te passen en te verhelderen.

Het RIVM heeft VWS hier ook over geadviseerd (het volledige advies is als bijlage bij deze brief gevoegd). Het RIVM geeft aan dat als er vanuit overheidswijze wordt besloten om uitzonderingen op thuisquarantaine toe te staan, dat dan het uitgangspunt dient te zijn dat de duur van de onderbreking zo kort als mogelijk is en dat de quarantaineregels buiten de onderbreking om aangehouden worden. Dit betekent dat tijdens de onderbreking van de quarantaine sociale contacten vermeden worden, goed onderling afstand gehouden wordt, er niet gereisd wordt met het OV en goede hygiënemaatregelen worden genomen. De quarantaine mag niet onderbroken worden als men kliechten heeft, als iemand in het gezin koorts heeft of benauwd is of als iemand een nauw contact is van een bewezen COVID-19-patiënt. Voor deze mensen geldt dus dat ze bij een bezoek aan een land of gebied met veel COVID-19 en/of na aankomst in Nederland uit zo'n gebied tijdens de quarantaineperiode hun contacten zoveel mogelijk beperken.

Mede op basis van dat advies van het RIVM en in ogenschouw nemend dat het dringende advies tot thuisquarantaine bestaat om risico's op verspreiding van het virus zoveel mogelijk te beperken, heeft het kabinet besloten om de uitzonderingen op thuisquarantaine anders vorm te geven.

Groepen mensen worden vanaf nu niet meer volledig uitgezonderd van thuisquarantaine. Er komt in plaats daarvan een lijst met (reis)doelen waarvoor reizigers uit hoog risicolanden vanwege corona tijdelijk de thuisquarantaine mogen verlaten. Dit geldt zowel voor nieuwe uitzonderingen zoals topsport en zakenreizen, als ook voor bestaande uitzonderingen zoals grenswerkers, transportpersoneel en uitzonderlijk familiebezoek. Met deze andere vormgeving wordt voorkomen dat er voor elke uitzonderingscategorie andere voorwaarden en eisen gelden. Voor iedereen geldt dan dat zij zich aan de leefregels voor thuisquarantaine horen te houden met uitzondering van voor het doel dat uitgezonderd is.

Als voorbeeld geldt dan voor topsporters niet dat zij volledig uitgezonderd worden van quarantaine onder strenge voorwaarden maar dat zij hun quarantaine voor het doel deelname aan topsport mogen doorbreken. Voor andere aanvullende activiteiten zoals familiebezoek of winkelen hoort de thuisquarantaine niet verlaten te worden. Dit geldt zowel voor niet-Nederlanders die inreizen als voor Nederlanders die terugkeren naar Nederland.

Dit is in lijn met het RIVM advies. Aanvullend heeft het RIVM ook geadviseerd dat voor het reisdoel 'over de grens naar werk, school of studie te moeten', naast het naleven van de leefregels voor quarantaine in Nederland, de betreffende reiziger in het risicogebied ook contact met de lokale bevolking zoveel mogelijk hoort te vermijden. Dit geldt bijvoorbeeld voor grenswerkers, scholieren en studenten die over de grens naar school of universiteit gaan, de Koninklijke Marechaussee en personeel ten behoeve van civiele bescherming die aan beide kanten van de grens werken. Ook bus- en vrachtwagenchauffeurs vallen hieronder.

#### *Zorgpersoneel*

Eerder dit jaar was er een ruimere uitzondering op quarantaine voor zorgmedewerkers, zij konden in overleg met de bedrijfsarts en/of GGD uitgezonderd worden van thuisquarantaine, omdat er een acute noodzaak was voor meer zorgcapaciteit. Dit was ook vastgelegd in de RIVM richtlijn 'testbeleid en inzet zorgmedewerkers buiten het ziekenhuis'. Deze richtlijn is op 19 augustus op dit punt aangepast. Zorgmedewerkers kunnen sinds die datum alleen nog bij hoge uitzondering en alléén als de zorgcontinuïteit in het gevang kon uitgezonderd worden van het dringende advies tot thuisquarantaine en moeten dan adequate persoonlijke beschermingsmiddelen toepassen.

#### *Ingang aanpassingen uitzonderingen op thuisquarantaine*

In de komende week zal ook alle informatie en communicatie over uitzonderingen op thuisquarantaine worden aangepast in lijn met deze of aangekondigde wijzigingen. Om te zorgen dat er eenduidige communicatie is zal deze nieuwe vorm van uitzonderen ingaan per 10 september 2020.

De minister van Justitie en Veiligheid

Ferd Grapperhaus

De minister van VWS

Hugo de Jonge